

ÚVOD

Vážení chovatelé,
rok 2013 je minulostí a tato ročenka tradičně vydávaná Svazem chovatelů českého teplokrevníka je pro čtenáře rekapitulací akcí v našem svazu, které mají chovatelé ještě v živé paměti. Zároveň se stává historickým dokumentem tohoto období.

Byl to rok, ve kterém koně našich chovatelů bylo vidět opět zase o trochu více nejen na chovatelských přehlídkách, ale i na sportovních kolbištích.

Při předvýběrech hřebců do plemenitby byli v minulosti čeští koně popelkou. V roce 2013 již mladí hřebci s výzehem ČT byli v nadpoloviční většině jak početně, tak i výrokem „předvybrán“. Rovněž výrok „vybrán do plemenitby“ slyšela většina chovatelů a majitelů starších hřebců. Úspěšnost českých koní potvrdilo i finále KMK 2013 ve všech disciplínách, kde čeští koně dokázali zvítězit v polovině soutěží. V anketě odborníků byl v kategorii mladých koní zvolen koněm roku 2013 vítěz skokového KMK v kategorii šestiletých český teplokrevník Quimero-M. Tento hřebec reprezentoval naši plemennou knihu na Mistrovství světa mladých koní v Lanakenu. Za tyto výsledky je třeba pochválit nejen naše chovatele, majitele a trenéry, ale i jezdce, kteří dokázali s produkty českého chovu rovnocenně konkurovat koním ostatních plemenných knih.

Svaz chovatelů českého teplokrevníka je otevřeným spolkem pro chovatele všech zájmových skupin. Provádí evidenční, uznávací, vyhodnocovací a selekční práci v chovu koní. Snaží se poradenskou činností ovlivňovat chovatele a udávat směr. Stejnouměrná plemenitba musí být hlavní myšlenkou v připarování plemenných koní. Chovatelé by měli vycházet z ověřeného. Dobrý kůň není obyčejně dílem náhodného chovatelského výběru, ale výsledkem cílené, promyšlené a zkušenostmi prověřené práce. Propagací a využitím osvědčených mateřských linií a zařazením perspektivních i prověřených plemeníků se určitě posuneme o nemalý krok dál.

Přeji nejenom chovatelům, ale všem, kteří mají s koňmi cokoliv společného, aby rok 2014 byl lepší než ten minulý. Pevně věřím, že k tomu přispěje váš Svaz chovatelů českého teplokrevníka.

*Miloslav Perníček
předseda SCHČT*



KONTAKTNÍ ADRESY

PŘEDSEDNICTVO SCHŤT:

- **Předseda:** **Miloslav Perníček**
Heroutice 11, 257 56 Neveklov
tel.: 605 858 162
e-mail: Heroutice@Heroutice.cz
- **Místopředseda:** **Karel Růžicka**
69163 Velké Němčice 346
tel.: 775 077 641
e-mail: ruzicka.kone@seznam.cz
- **Chovatelská komise:** **Kincl Josef st.**
Skály 8, 793 44 Horní Město
tel.: 602 544 348
e-mail: josefkincl@seznam.cz

Rédl Jaroslav
Bernartice 84, 348 02 Bor u Tachova
tel.: 603 146 045
e-mail: Redl.Jaroslav@seznam.cz
- **Propagační a marketingová komise:** **Ing.Ondřej Mamica**
Dolní 580, 763 62 Tlumačov
tel.: 775 224 728
e-mail: Ondrej.Mamica@seznam.cz

Václava Boušková
Šlechtín 1, 285 22 Zruč nad Sázavou
tel.: 732 983 148
e-mail: bvendy@seznam.cz
- **Komise pro odchov a výcvik koní a pro spolupráci s ČJF:** **MVDr.Josef Lysák**
Osvoboditelů 790, 683 23 Ivanovice na Hané
tel.: 606 482 795
e-mail: j.lysak@ivanovicenahane.cz

Ing.Hana Civišová
Zd.Fibicha 34, 370 08 České Budějovice
tel.: 777 112 595
e-mail: FALEA@seznam.cz

- **Dotační politika, legislativa, vzdělávání:**

Michaela Kubištová

503 64 Hřebčín Měnik

tel.: 603 228 475

e-mail: Misa.Kubistova@seznam.cz

ČLENOVÉ RADY PK ČT:

- **Doc.Ing.Iva Jiskrová, Ph.D.**
Mendelova zemědělská a lesnická univerzita
Zemědělská 1
613 00 Brno
tel.: 737 022 200
e-mail: jiskrova@mendelu.cz
- **Ing.Karel Regner**
533 14 Kladruby nad Labem 98
tel.: 608 002 046
e-mail: k.reg@seznam.cz
- **Ing.Leopold Mamica**
Dolní 580
763 62 Tlumačov
tel.: 723 724 728
- **Roman Klos**
Slovanská 35
741 01 Nový Jičín
tel.: 604 693 662
e-mail: rklos@visteon.com
- **Václav Šterba**
Branná 52
379 01 Třeboň
tel.: 775 993 150
e-mail: sterbavI@seznam.cz

ČLENOVÉ DOZORČÍ KOMISE:

- **Ing.Leopold Jelínek**
Jiráskova 438
665 01 Rosice u Brna
tel.: 603 859 176
- **Jan Kobza**
Troubelice 65
783 83 Troubelice
tel.: 602 788 426
- **Václav Bohdaský**
Městec 8, 551 01 Jaroměř
tel.: 604 879 940

TAJEMNÍK:

- **Ing. Markéta Nováková**
Přátelství 2378
397 01 Písek
tel.: 777 319 632

PŘIHLÁŠKA

do Svazu chovatelů českého teplokrevníka

Jméno: _____ Příjmení: _____

IČO (rodné číslo): _____ Kraj: _____

Firma: _____

Adresa: _____ Pošta (vč. PSČ): _____

Telefon: _____ fax: _____ E-mail: _____

Majitelem těchto chovných koní:

POHLAVÍ	ČÍSLO	JMÉNO	POHLAVÍ	ČÍSLO	JMÉNO

V _____ dne _____ podpis _____

Pokud jste se rozhodli zaplatit členský příspěvek pro rok 2014, zaplatte jej:

- poštovní poukázkou typu C na adresu: Svaz chovatelů českého teplokrevníka, U Hřebčince 479, 397 01 Písek
- bankovním převodem na č. účtu 12747013/0300, přidělené variabilní číslo je individuální, bude sděleno na SCHČT

Členský příspěvek SCHČT pro rok 2014 ve výši:

- 600,- Kč, pokud neodvádíte členský příspěvek ASCHK ČR prostřednictvím jiného regionálního chovatelského svazu
- 500,- Kč, pokud členský příspěvek Asociaci svazů chovatelů koní ČR platíte prostřednictvím regionálních chovatelských svazů (**úhrada nejpozději do 31.3.2014, aby byly poskytovány členské slevy**):

Pokud jste dosud nebyli členy SCHČT, je nutno uhradit zápisné ve výši 200,- Kč.

AKTUÁLNÍ ŘÁD PK ČT

Svaz chovatelů českého teplokrevníka
ČESKÝ TEPLOKREVNÍK

Chovný cíl

Šlechtitelský program
a Zkušební řád

Řád plemenné knihy

a

Finanční řád

Řád výžehů

Sazebník poplatků

CHOVNÝ CÍL

Cílem šlechtění českého teplokrevníka je ušlechtilý, korektní a lehce jezditelný kůň, který je na základě svého temperamentu, charakteru, prostorné a elastické mechaniky pohybu a pevného zdraví vhodný pro všechny druhy výkonnostního jezdeckého sportu v rámci disciplin FEI a pro volnočasové aktivity.

Dospělý kůň je středního tělesného rámce s dobrými liniemi, pevného fundamentu a bez zjevných a geneticky podmíněných vad a chorob.

Tělesné míry

KVH (cm)

obvod holeně (cm)

Klisky

161 - 167

19,5 - 22

Hřebci

162 - 170

21 - 22,5

ŠLECHTITELSKÝ PROGRAM PLEMENE ČESKÝ TEPLOKREVNÍK

Úvod

Šlechtění českého teplokrevníka vychází ze zákona 154/2000 Sb., o šlechtění, plemenitbě a evidenci hospodářských zvířat. Řídí se dlouhodobým programem navrženým Radou plemenné knihy (dále jen RPK), a schváleným předsednictvem Svazu chovatelů českého teplokrevníka (dále jen SCHČT). Svaz vede plemennou knihu pro českého teplokrevníka (dále jen ČT), chovaného na území České republiky. Realizaci šlechtitelského programu zajišťuje uznané chovatelské sdružení - SCHČT.

Šlechtitelský program SCHČT je souborem šlechtitelsko - organizačních opatření, na základě kterých stanovuje, prosazuje a uvádí chovatelské postupy k dosažení chovného cíle. K tomu patří chovatelské metody, jako je hodnocení plemenného typu, stavby těla, výkonnostní zkoušky, odhad plemenné hodnoty a selekční postupy. Šlechtitelský program je v souladu s mezinárodními standardy a závazky a je zárukou objektivního hodnocení pro potřeby chovatelů. Zabezpečuje, aby tato činnost byla; za podpory ze státních prostředků nástrojem ke zvyšování genetické hodnoty a výkonnosti ČT, jejich cílevědomého rozmnožování a zachování genetické rozmanitosti, a napomáhá konkurenceschopnosti na zahraničních trzích.

Šlechtitelský program (dále jen ŠP) stanovuje chovný cíl, selekční program, akcelerační program, zjišťování a evidenci výkonnostních vlastností, kontrolu užítkovosti a dědičnosti, posuzování vlastností znaků, odhad plemenné hodnoty, evidenci o výkonnosti plemenných koní, zveřejňování dosažených výsledků šlechtění a plemenářské činnosti.

1. Současný stav

	2008	2009	2010	2011	2012	2013
Zapuštěno klisen	2004	1817	1424	1254	981	*
Narozená hřebata (klisny, hřebci)	1045 (528, 517)	993 (511, 482)	916 (460, 456)	732 (359,373)	653 (322, 321)	*
Zařazené klisny dle jednotlivých oddílů PK (celkem, HPK, PK, PPK)	601 (259, 294, 48)	528 (227, 271, 30)	527 (232,257, 38)	580 (247,295, 38)	566 (256,272, 38)	494 (177,306, 11)
Klisny po základních zkouškách výkonnosti (ZZV)	301	265	282	284	287	242

* tato čísla v době schvalování ŠP ještě nejsou k dispozici

Počet plemenných hřebců kolísá mezi 200 - 250. Průměrný počet klisen připuštěných jedním hřebcem je velmi nízký, což způsobuje výrazné snížení účinnosti šlechtitelské práce, pro malý počet narozených hřebat po jednom hřebci. Tento stav hodlá SCHČT neprodleně napravit a to zvláště zvýšenými nároky na hřebce do cílené plemenitby a akceleračního programu.

2. Plemenné knihy

Do šlechtitelského programu českého teplokrevníka jsou zahrnuti všichni plemenní koně, kteří jsou zapsáni do některé z těchto plemenných knih:

plemenná kniha hřebců (PKH)

hlavní plemenná kniha klisen (HPK)

plemenná kniha klisen (PK)

pomocná plemenná kniha klisen (PPK)

Pro plemenné knihy použito dále jen PK.

3. Metody chovu

Chovný cíl je zabezpečován metodou čistokrevné plemenitby. To znamená, že jsou mezi sebou připouštěni hřebci z PK hřebců a klisny z hlavní PK (HPK, HPK PRO), PK a pomocné PK (PPK).

4. Ohraničení využitelnosti hřebců

K podpoře čistokrevné plemenitby je použití hřebců jiných plemen vymezeno a ohraničeno.

5. Použití jiných plemen

Vyjmenovaná plemena, za podmínky splnění stejných kritérií platných pro českého teplokrevníka, jsou: anglický plnokrevník, angloarab a jedinci arabského původu, trakénský kůň, holandský jezdecký kůň, belgický jezdecký kůň, dánský teplokrevník, francouzský jezdecký kůň, všechny varianty německého jezdeckého teplokrevníka, Zangersheide, švédský teplokrevník, moravský teplokrevník, furioso, slovenský teplokrevník, kůň Kinský, kůň velkopolský a polská plemena odpovídající kritériím ČT.

Je požadován stejnosměrný teplokrevný rodokmen (viz.ŘPK, odstavec 6.a, b, c). Ostatní plemena, doporučená RPK, schválená předsednictvem, musí splňovat chovný cíl ČT.

6. Hodnocení a testování užitkových vlastností

U plemenných koní je hodnocen plemenný typ a pohlavní výraz, stavba těla, výkonnost

a zdravotní stav. Zásady hodnocení jsou uvedeny ve **Zkušebním řádu** (dále jen ZŘ).

7. Metody selekce

Selekce se provádí na základě informací a výsledků hodnocení.

Hřebecí a hřebci jsou selektováni:

- při registraci hříbat
- při přehlídkách hříbat pod matkou
- při výběru do testační odchovny
- při bonitacích v testačních odchovnách
- při základních zkouškách výkonnosti
- při 70-ti denním testu
- při hodnocení KMK a vlastní sportovní výkonnosti
- při předvýběrech a výběrech hřebců do plemenitby
- na základě informací o potomstvu
- na základě zdravotního stavu hřebce a jeho potomstva

Klisny jsou selektovány:

- při registraci hříbat
- při přehlídkách hříbat pod matkou
- při zápisu do PK
- při výkonnostních zkouškách
- při přehlídkách tříletých klisen
- při skoku ve volnosti čtyřletých klisen
- při hodnocení KMK a vlastní sportovní výkonnosti
- při přeřazování do vyšších oddílů PK
- na základě informací o potomstvu

8. Posuzování sledovaných znaků

U hřebců a klisen se hodnotí dále uvedené znaky tak, aby se vyloučením nedostatků ve stavbě těla, mechanice pohybu, v projevech výkonnosti a vyloučením dědičně podmíněných genetických vad a chorob zlepšovala kvalita a zdraví chovaných koní.

Popis stavby těla a lineární popis se provádí při zápisu do PK. Hodnocení se provádí na svodech, chovatelských vystavách, při zkouškách výkonnosti, případně na základě individuální žádosti u chovatele.

Hodnocení se provádí dle následujícího schématu:

- | | |
|---|----------------------|
| a) Plemenný typ, pohlavní výraz | b1) Hlava |
| b) Stavba těla | b2) Krk |
| c) Pravidelnost pohybu | b3) Hřbet a plec |
| d) Kmih a elasticita (klus) | b4) Rámec |
| e) Cval | b5) Přední končetiny |
| f) Krok | b6) Zadní končetiny |
| g) Skok ve volnosti | |
| h) Výcvik | |
| i) Jezditelnost | |
| j) Skoková zkouška pod sedlem nebo drezurní úloha | |

a) Plemenný typ, pohlavní výraz

žádoucí: moderní typ, ušlechtilý a výkonný sportovní kůň středního kalibru, s homogenním původem, korektní a výrazné linie, suché klouby, dobře vyvinuté svalové partie, pohlavní výraz.

nežádoucí: malý nebo přerostlý kůň, hrubá nebo lymfatická konstituce, dlouhé nebo krátké linie, bez pohlavního výrazu, nesourodý původ.

b) Stavba těla

Cílem je korektní a harmonická stavba bez vad.

b1) Hlava

žádoucí: ušlechtilá suchá, výrazné oko vyjadřující klid a dobře utvářené nozdry, dobře utvářená elastická huba.

nežádoucí: nepřiměřená, k tělu velká, neharmonická, bez pohlavního výrazu, s klenbou čela nebo nosních partií, se zapadlým nebo vypouleným okem, okem s viditelným bělmem, s rybím okem, rozkleslé nebo převislé ucho, krátký koutek.

b2) Krk

žádoucí: dostatečně dlouhý, dobře osvalený, zužující se k hlavě, středně až výše nasazený (téměř pravouhle na plec) v mírném oblouku plynule vystupující z kohoutku, se správně utvářeným a volným zátylkem, lehce a pravidelně ohebný mezi hlavou a kohoutkem.

nežádoucí: nízko nebo vysoko nasazený, příliš dlouhý nebo krátký, chybně vázaný k hlavě (velký nebo malý spodní úhel), široký nebo úzký, jelení nebo labutí, silný nebo málo osvalený.

b3) Plec a hřbet

žádoucí: dlouhá a šikmá lopatka s dobrým osvalením plece, výrazný, přiměřeně dlouhý kohoutek plynule přecházející v pevný, středně dlouhý, ale pružný hřbet, který plynule pokračuje na pevná, dobře vázaná bedra.

nežádoucí: slabá, strmá, krátká lopatka, ostrý nebo nevýrazný kohoutek, rovný, měkký nebo kapří hřbet a dlouhá, odsazená bedra.

b4) Rámec

žádoucí: přiměřeně velký kratší obdélníkový, harmonický.

nežádoucí: malý nebo přerostlý, příliš krátký nebo dlouhý, neharmonický.

b5) Přední končetiny

žádoucí: pravidelný postoj, suché výrazné klouby a při pohledu ze strany končetiny kolmo směřující k zemi a do středu plece, předrábí má být dlouhé, široké a svalnaté, přední holeň nemá být dlouhá, délka nemá přesahovat 2/3 předrábí, spěnka má být zaúhlená v úhlu 45 – 50°, kopyto-zaúhlené stejně jako spěnka, pravidelné, prostorné s kvalitní rohovinou.

nežádoucí: málo osvalené, dlouhé nebo krátké, špatně zaúhlená spěnka (strmá nebo měkká), kopyto tupouhlé nebo ostroúhlé, lymfatické klouby, zaříznutá, zaškrčená nebo prohnutá holeň, všechny druhy nepravidelných postojů.

b6) Zadní končetiny

žádoucí: pravidelný postoj, záď mírně šikmá, dlouhá, stehno silné svalnaté, koleno silné, hlezno suché, dobře zaúhlené, široké, spěnka a kopyto tvoří dvě stejné poloviny z

celkové délky a spěnka tvoří úhel 50-55° se zemí, kopyto zaúhlené stejně jako spěnka.

nežádoucí: všechny druhy nepravidelných postojů, úzké a krátké hlezno, sražená zád, vystouplá křížová kost.

c) Korektnost pohybu

žádoucí: zepředu a zezadu pozorovaný pohyb končetin přímý v jedné rovné linii.

nežádoucí: krouživý nebo nepřímý pohyb končetin, strouhání.

d) Kmih a elasticita pohybu (v klusu)

žádoucí: dvoutaktní chod, s vyšší akcí a velkou prostorností, elastický a energický pohyb končetin, výrazný posun od zádě se zapojením hřbetního svalstva a zádě, pohyb předních končetin vychází z dobře uvolněné plece.

nežádoucí: s poruchami taktu, málo prostorný, bez kmihu nebo příliš plochý pohyb.

e) Cval

žádoucí: třítaktní, elastický, energický, s dobrým posunem zádě, s pružným hlezem

nežádoucí: nekorektní s poruchami nohosledu, s malým posunem, nepružným hlezem, plochým a krátkým posunem končetin, málo prostorný

f) Krok

žádoucí: čtyřtaktní, pravidelně se pohybující končetiny, lehké, energické vyšlápnutí s přešlapem zadních stop před přední.

nežádoucí: nekorektní, mimochod nebo jeho náznak, kohoutí krok, nákok, málo prostorný krok, krok bez kmihu a energie.

g) Skok ve volnosti

žádoucí: s chutí skákající kůň, pozorný, soustředěný, s energickým rychlým odrazem, rychlým pohybem předních končetin při odrazu a dobrým zaúhlením, s ohnutím pohybující se krk a snížená hlava, s otevřením úhlu v hleznu, s výrazným pohybem kohoutku nahoru, pružným hřbetem a otevřením úhlu v hleznech při odskoku s následnou dobrou a rychlou technikou při skrčení nohou po odskoku, skokový luk (bascule), let a pohyb vyplývající z rytmického cvalu.

nežádoucí: nekontrolovaný pohyb bez chuti, spuštěné přední končetiny, nepravidelné ohýbání, vysoký nos během skoku, plochý oblouk skoku, tuhý nebo prohnutý hřbet, nepozornost, bázlivost.

h) Výcvik

žádoucí: charakterní kůň dobře se chovající ve stáji i pod sedlem, nedělající vážné problémy při ošetřování, korekturách, kování a veterinárních zákrocích, je přiměřeného temperamentu, tvrdé konstituce, učenlivý a dobře krmitelný.

nežádoucí: nervózní, líný nebo vzpurný kůň špatně komunikující při výše vyjmenovaných činnostech, bez temperamentu nebo se vznětlivým temperamentem, měkké konstituce nebo špatně krmitelný.

i) Jezditelnost

žádoucí: uvolněný, prostupný a ohebný kůň pohybující se v dobré rovnováze, soustředěný na jezdcovy pomůcky a ochotně je přijímající, je nadán pružností, schopností udržovat takt, se skokovými vlohami.

nežádoucí: málo prostupný, neuvolněný, neohebný kůň, který má problémy s udržováním rovnováhy, nesoustředěný, na pomůcky jezdce reaguje slabě, vznětlivě nebo vzpurně, projevuje špatnou mechaniku pohybu, nemůže nebo není ochoten ji předvádět, jde nepravidelně nebo v nesprávném nohosledu v některém z chodů, neprojevuje ochotu nebo nemá dostatečnou schopnost překonávat překážky.

j) Skoková zkouška pod sedlem, drezurní úloha

žádoucí: ochotný kůň překonávající překážky dobrým stylem a s přiměřeným respektem, pravidelně a uvolněně se pohybuje mezi překážkami, při nájezdech i po doskoku, je dobře ovladatelný. V drezurní úloze kůň uvolněný, prostupný s vynikající mechanikou pohybu.

Nežádoucí: neochotný kůň překonávající překážky strnule nebo ploše, má přílišný respekt před překážkami nebo je málo respektuje, mezi překážkami nebo při nájezdu spěchá nebo se musí nepřiměřeně pobízet, po doskoku prchá nebo ztrácí pravidelnost cvalu, špatně se ovládá. V drezurní úloze kůň s vadami mechaniky pohybu, neuvolněný, bránící se pomůckám.

9. Zdravotní stav

U plemenných koní požadujeme výborný zdravotní stav prostý geneticky podmíněných vad a chorob, dobrou plodnost podmíněnou zdravými reprodukčními orgány. Plemenní koně musí mít veterinární doklady dle platných předpisů pro přesun koní.

9.1. Výkonnostní zkoušky hřebců:

a) 70-ti denní test (ZR bod 5)

Majitelé hřebců předloží s přihláškou k předvýběru protokol vypracovaný veterinární komisí jmenovanou předsednictvem SCHČT.

b) sportovní testace v KMK

Hřebec musí splňovat nároky na zdravotní stav uvedený v aktuálních pravidlech KMK.

10. Akcelerační program

Akcelerační program je výběrovým programem. Cílem programu je urychlit selekční práci v chovu sportovních koní. Je snahou vytvořit tzv. **plemenné jádro** – s prokázanou sportovní výkonností a kvalitním rodokmenem. Svaz ČT usiluje o vytvoření takových podmínek pro své členy, aby mohly být prověřené klisny zapouštěny prověřenými hřebci.

Podmínky pro výběr plemenných koní do Akceleračního programu (dále AP):

A) Plemenní hřebci:

Vlastní výkonnost nebo výkonnost potomstva – absolvování v jednom roce minimálně 3 parkurů st. "T" (150 cm) buď s umístěním do 5. místa nebo s celkovým součtem max. 8 tr.bodů nejméně ze tří základních kol

- absolvování 3 drezurních soutěží výkonnostního stupně "T"(IM I) se ziskem min. 70% bodů
- vítěz finále KMK 6-ti letých v ČR (skoky)
- v soutěžích všestrannosti dosažení výkonnosti stupně CIC** (dokončení v první polovině startovního pole)

Potomstvo – dle ASH nebo dle BLUP první 4 hřebci (spolehlivost u BLUP větší než 0,6)

Selekce hřebci: po 7 letech v plemenitbě, kteří budou mít po tomto období méně než 30 hříbat nebo 7 klisen zapsaných v PK, budou z AP vyřazeni.

B) Plemenné klisny HPK a PK s oboustranně prokazatelným minimálně čtyřgeneračním původem:

- s vlastní výkonností stupně „S“ a vyšší, které dokončily minimálně 3 parkury stupně „S“ s celkovým součtem max. 12 tr.bodů ze tří základních kol skákání nebo v drezuře dokončily úlohu stupně „S“ minimálně s 65 % bodů nebo dokončily soutěž ve všestrannosti CIC* v první polovině pořadí účastníků, kteří soutěž dokončili nebo dokončily minimálně 2 kompletní soutěže v zápřeží stupně „T“
- s výkonností potomstva minimálně na úrovni matek ve skoku, drezuře, všestrannosti, zápřeží
- vítězka celostátní přehlídky tříletých klisen pořádané SCHČT
- tříleté klisny, které ve zkouškách výkonnosti dosáhly známky 8,1 a vyšší
- klisny, které mají min.2 potomky (hřebce, klisny) po základních výkonnostních zkouškách s hodnocením 8,1 a vyšším
- klisny, které se umístily do 3. místa ve finále ČR Soutěže skoku ve volnosti čtyřletých klisen ČT
- klisny, které se umístily do 3. místa ve finále KMK 4, 5, 6-letých
- dříve zapsané do SPK
- klisny, které mají syna zapsaného v PKH
- klisny, které obdobných výsledků dosáhly v zahraničí po posouzení souměřitelnosti těchto výsledků RPK

C) Selekcce:

Hřebci: po 7 letech v plemenitbě, kteří budou mít po tomto období méně než 30 hříbat nebo 7 klisen zapsaných v PK, budou z AP vyřazeni

11. Odhad plemenné hodnoty

Odhad plemenné hodnoty probíhá na základě výsledků sportovní testace koní ve skokových soutěžích. Sportovní testace je zkouškou výkonnosti sportovních koní (§ 8 zákona č.154/2000 Sb., ve znění pozdějších předpisů).

Odhad plemenné hodnoty je vypočítáván metodou BLUP Animal model každoročně ve spolupráci s VÚŽV Praha Uhřetěves a s Mendlovou univerzitou v Brně. Podstatou metody BLUP je současný odhad jak plemenných hodnot (náhodných efektů), tak i efektů fixních v jednom kroku pomocí lineárních modelů se smíšenými efekty. Princip BLUP Animal modelu je zveřejněn na webových stránkách SCHČT. Metodika i výsledné hodnoty Relativní plemenné hodnoty jsou každoročně zveřejňovány na internetových stránkách SCHČT a v ročence SCHČT a jsou tak zpřístupněny chovatelské veřejnosti.

12. Testační odchovy

Provoz v testačních odchovných se řídí provozním řádem schváleným SCHČT. Tento řád upřesňuje předepsanou evidenci, zoohygienické požadavky a zásady odchovu. Testační odchovy jsou zřizovány pro kvalitní odchov hřebečků a zajištění možnosti časného získávání informací o kvalitě rodičů využívaných v chovu, zvláště pak využívaných v cílené plemenitbě a akceleračním programu. Účelem testace je vyhodnocování kontroly dědičnosti plemenných hřebců a matek a vlastní užitkovosti testovaných hřebečků ve srovnatelných podmínkách.

Za testační odchovnu lze považovat zařízení, kde je možnost odchovávat, připravovat a základní zkoušku vykonávat s minimálně 10 hřebečky plemene ČT jednoho ročníku.

Testační odchovna musí být vybavena minimálně:

- řádně oplocenými pastvinami s možností napájení a rozlohou pastviny na jednoho hřebečka: 0,3 ha / do 1 roku stáří, 0,4 ha/ od 1 roku do 3 let
- vyhovující stáji pro volné ustájení s možností individuálního přikrmování
- pevnou plochou pro posuzování a předvádění koní
- pohybovou dráhou pro posouzení mechaniky pohybu a skokového projevu
- možností odděleného odchovu jednotlivých ročníků
- kvalitním personálem se základními znalostmi zoohygieny a zákroků první pomoci při ošetření drobných zranění před přivoláním veterinárního lékaře.

Pro vykonávání základních zkoušek výkonnosti - možnost boxového ustájení s kapacitou minimálně 10 boxů, možnost přípravy a předvádění koní za jakýchkoli povětrnostních podmínek a kvalitní jezdecký personál. **Testační zařízení musí garantovat celou testaci včetně závěrečné zkoušky.**

Dočasné opuštění testační odchovny na dobu nezbytně nutnou je možné za účelem veterinárního ošetření, předvýběru hřebců do plemenitby, výstavy. Podmínkou je souhlas chovatelské komise SCHČT. Toto opuštění odchovny se nepovažuje za přerušeni testování v testační odchovně.

ZKUŠEBNÍ ŘÁD ČESKÉHO TEPLOKREVNÍKA

Ve zkušebním řádu jsou uvedeny zásady a pravidla pro jednotlivé druhy posuzování výkonnostních zkoušek a zásady určování hodnotitelů a složení hodnotitelských komisí. Hodnotitelem může být člen SCHČT s profesní kvalifikací 41_002_M Hodnotitel koní dle zákona č.179/2006 Sb. o ověřování a uznávání dalšího vzdělávání a o změně některých zákonů (zákon o uznání výsledků dalšího vzdělávání) nebo jiná odborná osoba (člen RPK) schválená předsednictvem SCHČT. Hodnotitel provádí činnost pro něj vyplývající ze ŠP a RPK zejména v určené oblasti. Ten, kdo provádí výběr a určování hodnotitelů nebo členů hodnotitelské komise, je garantem jejich odbornosti a nestrannosti. Hodnocení je prováděno známkami v rozsahu 1 -10 bodů.

STUPNICE: 10 – vynikající, 9 – velmi dobrý, 8 – dobrý, 7 – téměř dobrý, 6 – uspokojivý, 5 – dostatečný, 4 – nedostatečný, 3 – téměř špatný, 2 – špatný, 1 – velmi špatný

1. Hodnocení hřibat pod klisnu

Hodnocení provádí hodnotitel při registraci hřiběte, na svodech a přehlídkách a při výběru hřebečků do testační odchovny.

Hodnocení na svodech a přehlídkách, jejichž význam přesahuje rámec oblasti, provádí minimálně tříčlenná komise určená chovatelskou komisí předsednictva SCHČT.

Hodnocení je provedeno dvěma známkami 1- 10 bodů.

- První známka zahrnuje vyjádření žádoucího typu, korektnost postoje, harmonický a tělesný vývin. Posuzování se provede u klisny při jejím postavení, zpravidla na tvrdém podkladu. Posuzuje se současně zdravotní stav hřiběte.

- Druhá známka je pak ohodnocení mechaniky pohybu v kroku a v klusu. Posuzování mechaniky pohybu se provádí při předvádění klisny a pohybu hřiběte vedle ní.

2. Hodnocení plemenných zvířat a mladých koní na svodech a přehlídkách

Hodnocení provádí minimálně dvoučlenná komise složená z členů RPK nebo předsednictva SCHČT nebo členů SCHČT splňujících podmínky odbornosti hodnotitele.

Při svodech a přehlídkách určuje další hodnotitele chovatelská komise.

Při akcích přesahujících svým významem rámec chovatelské oblasti nebo při celostátních akcích, určuje členy hodnotitelské komise předsednictvo SCHČT na základě návrhu chovatelské komise SCHČT.

Hodnocení na přehlídkách je určováno směrnicemi SCHČT a pořadatele. Hodnocení směřuje zpravidla k určení vítěze (šampiona, šampionky) a dvou dalších umístěných (vícesampiona, vícesampionky).

Výše uvedené tituly při celostátním hodnocení v rámci plemene ČT může udělit pouze SCHČT.

Hodnocení:

1. plemenný typ a pohlavní výraz - součástí je i hodnocení rámce a rodokmenu, vývinu a zdravotního stavu.

2. tělesná stavba - posuzování těchto znaků se provádí na tvrdém podkladu.

3. posouzení mechaniky pohybu v kroku a klusu - posouzení se provádí při předvedení na ruce na vhodném terénu.

Slovní hodnocení je veřejné.

3. Hodnocení klisen při zápisu do PK

Hodnocení provádí hodnotitel.

Hodnotí se samostatnými známkami znaky vyjmenované v bodu 8. **ŠP Posuzování sledovaných znaků** pod body a), b1-6), d), f).

Posuzování znaků pod body a) plemenný typ a pohlavní výraz a b1-b6) stavba těla se provádí na rovném a pevném terénu. Dále se uděluje známky d) knih a elasticita pohybu v klusu a f) krok při předvedení na ruce na rovném a pevném terénu.

Jednotlivé známky jsou součástí dokumentu o zápisu klisny do PK.

Při výsledném hodnocení se zohledňuje celkový vývin a soulad. Současně s tím se provádí lineární popis.

4. Předvýběry hřebců do chovu

Hřebce k předvýběru přihlásí jeho majitel do termínu vyhlášeného předsednictvem SCHČT.

a) První předvýběr je pro dvouleté hřebce. V zemském chovu vybírají hřebce hodnotitelé chovu koní, či pracovníci pověřeni předsednictvem SCHČT. V testačních odchovnách navrhuje hřebce pověřená komise, vždy na žádost majitele hřebce. Předvybraní hřebci musí být odpovídajícího typu, bez hrubých vad zevnějšku, zdraví, mít sestouplá obě varlata a pravidelný skus.

b) Druhý předvýběr proběhne na předsednictvem SCHČT určeném místě zpravidla v zimním termínu. Součástí přihlášky musí být chovatelem předložen protokol o zdravotním stavu hřebce.

Hodnotí nejméně tříčlenná komise jmenovaná předsedou SCHČT.

Při předvýběru se hodnotí plemenný typ, stavba těla a mechanika pohybu (ŠP bod 8. a,b,c,d,f) na tvrdém podkladu, skok ve volnosti (ŠP bod 8.g) podle metodiky uvedené v hodnocení 70-ti denního testu na dráze podle přílohy č.1.(70-ti denní test) na překážkách základní výšky 110 cm postupně zvyšovaných dvakrát o 10 cm. Po oboustranné dohodě komise a majitele lze absolvovat výšku do 150 cm. Hřebci drezurního směru budou skákat ve volnosti maximálně do výšky 110 cm a předvedou mechaniku pohybu při lonžování na kruhu o průměru 12m. Kruh bude ohraničen oplůtkem.

Prémiování hřebců budou zapsáni do PKH ČT a bude mít předvýběr akceptovaný PK ČT a doporučení RPK ČT. Předvýběr i prémie se může týkat i importovaných hřebců plemenných knih (viz.odstavec 5 ŠP). Prémii se rozumí udělení výběru na následující

připouštěcí sezonu. Pro udělení výběru v dalších letech musí hřebec absolvovat v roce zápisu do PKH úspěšně 70-ti denní test a ZV na jeho závěr, nebo v dalších letech splnit podmínky pro udělení výběru (KMK nebo sportovní testace). Do té doby je výběr až do splnění podmínek pozastaven. Výsledné vyjádření bude:

- slovní: **předvybrán – nepředvybrán**

- písemné: protokol

c) Třetí předvýběr se provádí před zahájením 70-ti denního testu v místě jeho konání. Je určen pouze pro hřebce, kteří byli předvybráni. Tito hřebci pak mohou nastoupit do 70-ti denního testu.

5. Zkouška výkonnosti hřebců 70-ti denním testem

Před nástupem hřebce do 70-ti denního testu je majitel vedoucímu výcviku povinen prokázat ochotu koně nechat se nauzdit a osedlat, zvednout všechny čtyři končetiny a nechat na sebe nasednout, přijmout pobídky a předvést ve všech chodech pohyb na levou a pravou ruku, včetně korektního zastavení pod jezdcem majitele. Sporné případy rozhoduje předsednictvo SCHČT. Hodnocení při kontrolním dnu a při ZV na závěr testu provádí komise, která hřebce předvybrala.

70-ti denní test a zkouška na jeho závěr se konají ve vybraném testačním zařízení, které určí SCHČT. Do testu mohou být přijati vybraní hřebci, kteří splňují zásady ŠP a podmínky pro zapsání do PK hřebců. Test vykonávají hřebci, kteří v roce jeho konání dosáhnou tří let. Hřebci musí být zdraví, prosti zjevných konstitučních a dědičně podmíněných vad a chorob. Po 30-ti dnech výcviku je v testačním zařízení kontrolní den. V rámci tohoto dne se posuzuje stupeň výcviku u hřebců navržených vedoucím výcviku a hřebců vybraných hodnotitelskou komisí.

Majitelé mohou na základě svého rozhodnutí, doporučení vedoucího výcviku nebo hodnotitelské komise pobyt hřebce v testačním zařízení ukončit.

Majitelé hřebců jsou seznámeni s termínem kontrolního dne a závěrečné zkoušky výkonnosti.

Znaky a vlastnosti posuzovanými v závěru testu jsou:

- **plemenný typ, pohlavní výraz**
- **stavba těla**
- **výkonnost ve skokové nebo drezurní zkoušce**
- **celkový dojem a vývin**

Známky za ohodnocení jednotlivých znaků a projevů jsou udělovány při závěrečné zkoušce. Známky uděluje hodnotitelská komise s výjimkou značek h) za výcvik a i) jezditelnost a používá desetibodovou stupnici.

Plemenný typ, pohlavní výraz (a)

Plemenný typ se posuzuje s ohledem na parametry uvedené ve ŠP.

Stavba těla (b)

Zásady pro hodnocení stavby těla jsou uvedeny ve ŠP.

Hodnotí se samostatně znaky b1)-b6)

Hodnocení těchto znaků se provádí za klidu na tvrdém podkladu.

Výkonnost (c,d,e,f,g,h,i,j)

Zásady pro hodnocení výkonnostních znaků jsou uvedeny ve ŠP.

Pravidelnost pohybu (c)

Hodnotí se po provedení hodnocení znaků a) a b) při předvedení na ruce na tvrdém podkladu.

Kmih a elasticita pohybu (v klusu) (d)

Hodnotí se po provedení hodnocení znaků a) a b) při předvedení na ruce na tvrdém podkladu v průběhu zkoušek g) skoku ve volnosti, i) jezditelnosti a j) skokové zkoušce pod sedlem, u hřebců drezurního směru také v drezurní úloze.

Cval (e)

Hodnotí se v průběhu zkoušek g), i), j).

Krok (f)

Hodnotí se po provedení hodnocení znaků a) a b) při předvedení na tvrdém podkladu a v průběhu zkoušek i) a j).

Skok ve volnosti (g)

Zkouška se provádí v kryté hale při volném pohybu na překážkách uvedených v příloze 1 ZŘ vypouštěním z ruky před překážkami.

Výška stanovená pro tuto zkoušku je 120 cm a postupně se zvyšuje po 10 cm do 140 cm a má povinná 3 kola. Pro hřebce drezurního směru je výška skoků 100 cm, zvýšená po 10 cm na 120 cm.

Hřebec nemůže absolvovat další výšku aniž by bezchybně absolvoval výšku nižší.

Třetí chyba (zastavení nebo shození překážky) na stejné výšce zkoušku končí s hodnocením 0 bodů.

Výcvik (h)

Známka za výcvik je ohodnocením jednotlivých níže uvedených projevů:

- charakter koně ve stáji
- charakter koně pod sedlem
- chování při korekturách a kování
- temperament
- konstituce
- krmitelnost
- učenlivost

Známky udílí vedoucí výcviku a všechny jsou součástí zkušební protokolu. Tyto známky mohou být kontrolovány zkušební komisí s možností opravy.

Jezditelnost (i)

Známka za jezditelnost je aritmetickým průměrem známek vedoucího výcviku a dvou zkušebních jezdců.

Známka hodnotí:

- uvolněnost, prostupnost, ohebnost a rovnováhu koně
- soustředěnost, reakce na pomůcky a ochotu koně je přijímat
- pohybové nadání (pružnost, takt a skokový projev)

Vedoucí výcviku udílí známku na základě sledování výše uvedených projevů v průběhu celého výcviku, zkušební jezdci po vykonání zkoušky podle následující metodiky.

Koně mohou být bez jezdce uvolněni v délce do 15 minut.

Každý zkušební jezdec podrobí zkoušce koně na úrovni požadavků daných závěrečnou zkouškou, a to ne déle jak 30 minut.

Zkušební jízdná je vybavena překážkami dle přílohy 1 ZŘ.

Skoková zkouška pod sedlem, drezurní úloha (j)

Zkouška se provádí v kryté hale nebo na ohraničeném kolbišti na postupové řadě a parkuru, pro drezurní hřebce na ohraničeném drezurním obdélníku o rozměrech 60 x 20 m. Drezurní úloha je uvedena v příloze jako „Úloha pro drezurní zkoušku hřebců

drezurního směru v 70-ti denním testu“.

Postupová řada dle přílohy 1 ZŘ je pro hřebce skokového směru na začátku zkoušky, pro hřebce drezurního směru je zařazena ihned po skončení drezurní úlohy. Výška stanovená pro tuto zkoušku je 100 cm a postupně se zvyšuje po 10 cm do 120 cm a má povinná 3 kola. Výška stanovená pro hřebce drezurního směru je 90 cm a zvyšuje se po 10 cm na 110 cm.

Hřebec nemůže absolvovat další výšku, aniž by bezchybně absolvoval výšku nižší.

Třetí chyba (zastavení nebo shození překážky) na stejné výšce zkoušku končí s hodnocením 0 bodů.

Po absolvování této části hřebec skokového směru pokračuje v parkuru o výšce 100 cm na trase a překážkách uvedených v příloze 1 ZŘ. Třetí zastavení znamená ukončení zkoušky s hodnocením 0 bodů. Zkouška je hodnocena jednou známkou, která zhodnotí ochotu koně ke skákání, jeho skokový projev, respektování překážek, pravidelnost a uvolněnost cvalových skoků a jeho ovladatelnost. Při zkoušce je nařízeno uzdění uzdečkou s jednoduchým stihlem, nejsou povoleny žádné pomocné otěže, martingal, ostruchy a bičik delší 75 cm. Chrániče jsou povoleny pouze pro skokovou zkoušku.

Hřebci drezurního směru parkur neabsolvuji.

Celkový dojem a vývin (IV)

Zásady pro hodnocení jsou uvedeny ve ŠP.

Známka vychází z hodnocení za:

- plemenný typ a pohlavní výraz
- stavbu těla
- mechaniku pohybu
- projev hřebce v průběhu celých ZV

Jednotlivé známky a výsledek zkoušky jsou uvedeny ve zkušební protokolů. Zkouška je úspěšně dokončena, pokud hřebec ukončí zkoušky s celkovým hodnocením min. 7,1b. - za a) a b) a známka ze zkoušek je min. 6,1b. - za c) až j) – viz. ŘPK, bod 6.a).

Struktura a významnost posuzovaných znaků, vlastností a zkušebních disciplín při zkouškách výkonnosti :

Posuzovaný znak, vlastnost, zkušební disciplína	Dílčí významový součinitel	Celkový významový součinitel
I. TYP A POHLAVNÍ VÝRAZ (a)		1
II. STAVBA TĚLA (b) b1) Hlava b 2) Krk b 3) Plec a hřbet b 4) Rámec b 5) Přední končetiny b 6) Zadní končetiny		1
III. VÝKONNOST		3
c) pravidelnost pohybu		1
d) kmih a elasticita – klus		1
e) cval		1
f) krok		1
g) skok ve volnosti		1

h) <u>výcvik:</u> temperament	4	
charakter ve stáji charakter pod sedlem charakter při kování		
----- charakter celkem	4	
konstituce	3	
krmitelnost	1	
učenílost	4	
----- celkem	16	0,5
i) jezditelnost		1
j) skoková zkouška pod sedlem, drezurní úloha		1,5
IV. CELKOVÝ DOJEM A VÝVIN		1

zápřeží) a pro tříleté hřebce odchované v testáčnících odchovných.

A) Základní zkoušky výkonnosti (ZZV) klisen organizují hodnotitelé a hodnotitelskou komisi schvaluje předseda SCHČT či jim pověřený člen předsednictva. Hodnotitelská komise je nejméně 3-členná. Termíny a místa konání ZZV schvaluje chovatelská komise. Klisna může absolvovat 1 ZZV a v případě jejího nedokončení je povolena 1 opravná zkouška výkonnosti.

Pro konání zkoušek výkonnosti je stanoven minimální počet 7 klisen.

Zkoušky úspěšně absolvuje klisna s celkovým hodnocením 6,1 bodů a vyšším, přičemž nesmí být jednotlivé známky nižší než 5 bodů.

Zkouška pod sedlem:

Požadavky: 1) Skok ve volnosti 100-110-120 cm, šířka 110 cm – viz.příloha 1 ZŘ
2) Zkouška mechaniky pohybu a ovladatelnosti – úloha viz. příloha 2 ZŘ
3) Kavaletová řada – viz. příloha 1 ZŘ
4) Postupová řada – viz. příloha 1 ZŘ

Zkouška skoku ve volnosti se provádí v bezpečně ohraničeném koridoru vypouštěním z ruky.

Klisna nemůže absolvovat další výšku aniž by bezchybně absolvovala výšku nižší.

Třetí chyba (zastavení nebo shození překážky) na stejné výšce zkoušku končí s hodnocením 0 bodů.

Zkouška mechaniky pohybu a ovladatelnosti se provádí na ohraničeném obdélníku 20 x 60 m. Při zkoušce je nařízeno uzdění uzdečkou s jednoduchým stihlem, nejsou povoleny žádné pomocné otěže, martingal, ostruhy a bičik delší 75 cm. Chrániče jsou povoleny jen pro skokovou zkoušku. Jezdce ustrojeného dle pravidel ČJF a čtenáře úlohy zajistí majitel klisny

Hodnotí se: - mechanika pohybu při drezurní úloze

- vrozené schopnosti
- pracovní ochota a charakter v průběhu celé zkoušky
- skokové vlohy
- připravenost

Průměr všech známek hodnotitelů je výsledkem zkoušky.

Jednotlivé známky a výsledek zkoušky jsou součástí zkušebního protokolu.

Zkouška v zápřeži:

Zkouší se v jednospřeži ve dvou ojích v lehké zápřeži (kočár nebo bryčka, chomoutové nebo poprsní postroje).

Jízdárna: 40 x 100 m.

Mechanika pohybu a ovladatelnost: drezurní úloha čtená – viz. příloha 2 ZŘ.

Ihned po skončení drezurní úlohy zkouška ovladatelnosti na parkuru dle plánu – viz. příloha 1 ZŘ - předepsaný chod : klus

Bandáže ani pomocné ořeže nejsou povoleny.

Zkouška v tahu: 3x zastavit a znovu zabrat v lehké zápřeži na 100m dlouhé dráze

Lehká zápřež: jednospřeží 2 osoby

Hodnotí se:

1. mechanika pohybu a ovladatelnost	koef. 0,4
2. schopnosti, ochota	koef. 0,4
3. připravenost	koef. 0,2

Hodnotitel známky vynásobí koeficientem a sečte. Průměr výsledné známky všech hodnotitelů je výsledkem zkoušky. Do hodnocení se zahrne i chování koní při zapřahání a vypřahání.

Jednotlivé známky jsou uvedeny ve zkušebním protokolu.

B) Základní zkoušky výkonnosti hřebců v testacích odchovnách organizuje oprávněná osoba provozující testacní odchovnu.

Hodnotitelská komise je nejméně 3-členná, její složení na návrh chovatelské komise schvaluje předseda SCHČT či jím pověřený člen předsednictva. Členy mohou být členové: RPK, ČJF, členové SCHČT a hodnotitelé.

Hodnocení je stejné jako při zkoušce pod sedlem u klisen a je doplněno o známky:

- za plemenný typ a pohlavní výraz 1 známkou

- za stavbu těla - hodnocení se provádí na tvrdém podkladu 1 známkou

- za výcvik dle metodiky uvedené v ŠP

Jednotlivé známky jsou uvedeny ve zkušebním protokolu.

7. Hodnocení hřebečků v testacích odchovnách

Testaci a hodnocení organizuje oprávněná organizace provozující testacní odchovnu. Vlastní hodnocení provádí hodnotitelé určení chovatelskou komisí. Komisi určuje na návrh chovatelské sekce předsednictvo SCHČT.

Vybrání mohou být jen hřebečci ČT s oboustranně prokazatelným původem do 4. generace předků splňující růstový standard, bez zásadních exteriérových vad. Hřebečci se naskládňují do 31. října ve stáří 5-9 měsíců. Do testacní odchovny musí být vybráno minimálně 10 hřebečků plemene ČT jednoho ročníku, aby mohl být test zahájen.

Hodnocení v testacní odchovně se provádí:

-u odstávcát po ukončení naskládňení

Posuzuje se: 1) vzrůst, tělesný rámec, korektnost a zdravotní stav na tvrdém podkladu

2) mechanika pohybu v kroku a v klusu na tvrdém podkladu

Hodnotí se dvěma známkami 1- 10.

-u hřebečků jednoletého a dvouletého ročníku před zahájením a po ukončení pastevního období

Posuzuje se: 1) vzrůst podle růstových standardů, tělesný rámec, korektnost a pravidelnost pohybu na tvrdém podkladu

2) mechanika pohybu v klusu a překonávání překážek – dle plánu v příloze 1 ZŘ
překážka je vysoká: jednoletý ročník – 60-80 cm
dvouletý ročník - 100 cm

Hodnotí se dvěma známkami 1- 10.

-u hřebečků tříletého ročníku před zahájením pastevního období

Hodnocení: viz. Základní zkouška výkonnosti hřebečů.

Známky jsou zaneseny do dokumentace předepsané Provozním řádem.

Trvání testu je 900 až 960 dní. Test je ukončen základní zkouškou výkonnosti dle ZŘ, kterou provádí tříletý ročník.

Vyřadit hřebečka z testu je možno jen komisionálně nebo je vyřazen po úhynu.

8. Hodnocení hřebečů před zápisem do plemenné knihy

Toto hodnocení se provádí u hřebečů, jejichž majitelé žádají o zápis do plemenné knihy hřebečů, po splnění výkonnostních kritérií v KMK nebo po sportovní testaci a u dalších hřebečů splňujících všechny podmínky zápisu do plemenné knihy hřebečů a nebyl u nich posuzován plemenný typ a pohlavní výraz, stejně tak jako stavba těla.

Majitelé hřebečů musí doložit protokol o zdravotním stavu hřebce, ne starší 6-ti měsíců. Hřebec musí být zdrav a prost zjevných a geneticky podmíněných vad, zlovyků a chorob.

Hodnocení provádí tříčlenná komise složená ze členů RPK, předsednictva, hodnotitele. Komisi určuje předsednictvo.

Hodnotí se - plemenný typ, pohlavní výraz (a), rodokmenová hodnota

- stavba těla (b) b 1 až b 6 - hodnocení se provádí na pevném podkladu podle zásad uvedených ve ŠP

- kmih a elasticita (v klusu) d) s přihlédnutím k metodice posouzení bodu c)

- krok f)

Známky jsou zaneseny do protokolu o tomto hodnocení.

Zápis hřebečů, kteří se neúčastnili druhého předvýběru hřebečů do PKH, musí být uskutečněn nejpozději do 31.3. daného roku.

Hřebečům zapsaným do PKH je na žádost majitele každoročně udělen výběr pro klisny ČT.

Příloha 2 zkušebního řádu

Základní zkouška výkonnosti

Zkouška ve volnosti

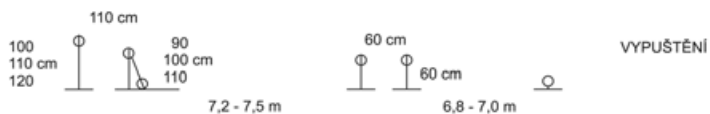

Kavaletová řada



Postupová řada

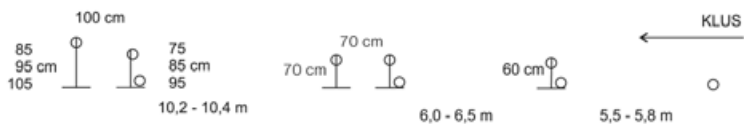

Plán trasy vozatajského parkuru

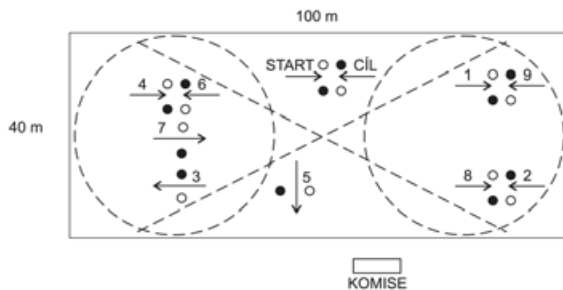

Úlohy pro zkoušku mechaniky pohybu a ovladatelnosti

<i>Pod sedlem (20 x 60 m)</i>		<i>V zápěží (40 x 100 m)</i>	
A	vjezd středním krokem	A	vjezd pracovním klusem
X	stát, pozdrav, středním krokem vchod	X	stát, pozdrav, krokem vchod
C	na pravou ruku	C	na levou ruku
M	Pracovní klus lehký 1x kolem	H	pracovní klus
MXK	změnit směr – kroky a rámec prodloužit	FM	střední klus
K	pracovní klus lehký	M	pracovní klus
A	velký kruh 1x kolem (20 m)	HK	střední klus
A	pracovní cval – velký kruh 1x kolem (20 m)	K	pracovní klus
FM	pracovní cval – skoky a rámec prodloužit	A	pracovní krok
MC	pracovní cval	FXH	střední krok
C	pracovní klus lehký	H	pracovní klus
HXF	změnit směr – kroky a rámec prodloužit	MF	střední klus - zvýraznit
F	pracovní klus lehký	F	pracovní klus
A	velký kruh 1x kolem (20 m)	KH	střední klus - zvýraznit
A	pracovní cval a velký kruh 1x kolem (20 m)	H	pracovní klus
A	přímo	C	velký kruh (průměr 40 m)
KH	pracovní cval – skoky a rámec prodloužit	C	přímo
HC	pracovní cval	MXK	střední klus
C	pracovní klus lehký	K	pracovní klus
MXK	změnit směr – kroky a rámec prodloužit	A	velký kruh (průměr 40 m)
K	pracovní klus	A	přímo
HK	střední krok, nechat vytáhnout otěž	C	ze středu
K	střední krok a otěže zkrátit	X	stát
A	ze středu	X	odjezd krokem
X	stát, pozdrav, odjezd volným krokem na dlouhých otěžích		

Úloha pro drezurní zkoušku hřebců drezurního směru v 70-ti denním testu

<i>Pod sedlem (20 x 60 m)</i>	
A	vjezd středním krokem
X	stát, pozdrav, středním krokem vchod
C	na pravou ruku
M	pracovní klus lehký 1x kolem
MXK	změnit směr – kroky a rámec prodloužit
K	pracovní klus lehký
A	velký kruh 1x kolem (20 m)
A	pracovní cval – velký kruh 1x kolem (20 m)
FM	pracovní cval – skoky a rámec prodloužit
MC	pracovní cval
C	pracovní klus lehký
HXF	změnit směr – kroky a rámec prodloužit
F	pracovní klus lehký
A	velký kruh 1x kolem (20 m)
A	pracovní cval a velký kruh 1x kolem (20 m)
A	přímo
KH	pracovní cval – skoky a rámec prodloužit
HC	pracovní cval
C	pracovní klus lehký
MXK	změnit směr – kroky a rámec prodloužit
K	pracovní klus
HK	střední krok, nechat vytáhnout otěž
K	střední krok a otěže zkrátit
A	ze středu
X	stát, pozdrav, odjezd volným krokem na dlouhých otěžích

ŘÁD PLEMENNÉ KNIHY ČESKÉHO TEPLOKREVNIKA

1. Základní aspekty řádu plemenné knihy

Právním základem řádu plemenné knihy (dále jen ŘPK) je **zákon** č.154/2000 Sb., o šlechtění, plemenitbě a evidenci hospodářských zvířat, a **vyhlášky** MZe ČR, kterými se provádějí některá ustanovení citovaného zákona, dále jsou závazné následující předpisy: **Chovný cíl a Šlechtitelský program** plemene český teplokrevník.

2. Účel řádu plemenné knihy, jeho naplňování, charakteristika a členění

2.1. Účelem ŘPK je zabezpečovat cílevědomé a soustavné zdokonalování genetické úrovně chované populace plemene český teplokrevník v zájmu zvyšování výkonnosti a konkurenceschopnosti.

2.2. Pro naplnění tohoto úkolu Svaz chovatelů českého teplokrevníka (dále jen SCHČT), který je nositelem PK:

- stanoví ŠP a chovný cíl, včetně programů a metod šlechtění a rozsahu a metod zjišťování a testování vlastností (interiéru) a tělesných znaků (exteriéru)
- usměrňuje a hodnotí vývoj plemene
- registruje plemenná zvířata a jejich potomstvo v PK
- registruje a osvědčuje původ a chovnou hodnotu plemenných zvířat
- stanoví parametry pro výběr plemenných zvířat vybraných k reprodukci populace a podílí se na jejich výběru
- navazuje a udržuje kontakty se zahraničními organizacemi obdobného poslání
- zveřejňuje informace o stavu a výsledcích PK ve spolupráci s organizací určenou k vedení ústřední evidence (dále jen ÚE), případně dalšími subjekty vybranými předsednictvem SCHČT
- plemenná kniha je přístupná pro všechny chovatele

3. Chovná populace

K chovné populaci náleží všichni jedinci (hřebci i klisny) zapsaní v plemenné knize českého teplokrevníka. Dále jedinci vyjmenovaných plemen a zemských variant ze zahraničí, kteří byli na základě bodu 5 ŠP do plemenných knih ČT zapsáni.

4. Forma vedení plemenné knihy

Plemenná kniha je vedena formou počítačové databáze a je průběžně aktualizována nově získanými a převzatými daty.

Správu, údržbu a novelizaci software zajišťuje SCHČT ve spolupráci s jinými organizacemi.

5. Členění plemenné knihy (PK)

- PK se člení na:*
- plemennou knihu hřebců (PKH)
 - hlavní plemennou knihu klisen (HPK) a její vyšší oddíl (PRO)
 - plemennou knihu klisen (PK)
 - pomocnou plemennou knihu klisen (PPK)

6. Podmínky pro zápis do plemenné knihy hřebců (PKH)

Do PKH může být zapsán hřelec s oboustranně prokazatelným původem do 4. generace předků a splňuje podmínky dané v bodu 9 ŠP (zdravotní stav).

OTEC				
MATKA	OTEC			
		OTEC		
			OTEC matka po hřebci nebo reg.č.*	

* reg.č. = u tuzemských klisen výžeh v pravém sedle nebo výžeh na pravém krku, u zahraničních klisen identifikační číslo klisny

Hřebec může být zapsán do PKH na základě písemné žádosti majitele a na doporučení RPK, po schválení předsednictvem SCHČT.

RPK zkontroluje, zda hřebec splňuje veškeré podmínky pro zápis a zváží jeho vhodnost a využitelnost pro realizaci šlechtitelského programu. K tomu ji musí majitel hřebce poskytnout veškeré potřebné doklady a výsledky vyšetření včetně potvrzení zdravotního stavu (hřebec, který byl zapsán v zahraniční PK v rámci PK uznávaných SCHČT není požadováno RTG vyšetření).

Pro zápis hřebců do plemenné knihy hřebců platí dále tyto podmínky:

a) Hřebci po absolvování 70-ti denního testu - byli ohodnoceni známkou 7,1 a vyšší u známek za a) a b)

- byli ohodnoceni známkou 6,1 a vyšší u známek za c) až j)

b) Hřebci předvybraní s premií

Pokud dosáhli hodnocení při zápisu do PK nejméně 8,5 bodu za a) a g) a 7,5 bodu za b) a byl jim udělen výběr a premie na jedno následující připouštěcí období s povinností absolvovat 70-ti denní test ukončený zkouškami výkonnosti.

Zápis hřebců do PKH ČT, na něž se vztahuje odstavec a, b) se provádí na žádost majitele ihned po skončení zkoušky 70-ti denním testem. U hřebců, na něž se vztahuje odstavec b) po udělení výběru na určitou dobu.

c) Hřebci po absolvování KMK

- byli ohodnoceni známkou 7,1 a vyšší u známek a) a b)

- byli ohodnoceni známkou 6,1 a vyšší u známek d) a f)

- umístili se ve finále 5-letých ve skoku na 1. místě a 6-letých KMK ve skoku do 3. místa nebo byli vítězi těchto ročníků v drezúře a všestrannosti.

d) Hřebci po sportovní testaci

- byli ohodnoceni známkou 7,1 a vyšší u známek za a) a b)

- byli ohodnoceni známkou 6,1 a vyšší u známek d) a f)

- dosáhli výkonnosti:

ve skákání: hřebci do 8 let věku - v soutěžích obtížnosti 140 cm, hřebci -starší v soutěžích obtížnosti 150 cm a vyšších, absolvovali v jedné sezoně minimálně tři soutěže buď s umístěním do 5.místa nebo s celkovým součtem max. 12 tr.bodů ze tří základních kol

v drezúře: v jedné sezoně absolvovali tři soutěže IM a vyšší s hodnocením vyšším než 60% b.

ve všestrannosti: v průběhu dvou let absolvovali tři soutěže CIC, z toho dokončili nejméně 1 soutěž CIC** a v soutěžích CIC* se umístili v prvé polovině startujících.

v zápřeží: absolvuje 5 kompletních soutěží stupně T v průběhu dvou let.

e) Hřebci importovaní

- byli ohodnoceni známkou 7,1 a vyšší u známek za a) a b)
- byli ohodnoceni známkou 6,1 a vyšší u známek d) a f)
- splňují kriteria uvedená v předcházejících odstavcích a), c), d), nebo na základě doporučení RPK a schválení předsednictvem SCHČT.

f) Hřebci anglického plnokrevníka a arabští hřebci

- byli ohodnoceni známkou 7,1 a vyšší u známek za a) a b)
- byli ohodnoceni známkou 6,1 a vyšší u známek d) a f)
- projevují, že by mohli být přínosem pro zlepšení požadovaných vlastností ČT
- podmínka pro hřebce anglického plnokrevníka: generální handicap na rovině min. 85, generální handicap na překážkách min. 65 nebo sportovní výkonnost (KMK, ostatní sportovní soutěže viz. body c, d)

g) Hřebci, u nichž jsou k dispozici jen importované inseminační dávky

- mohou být zapsáni na základě písemné žádosti dovozce po doporučení RPK a schválení předsednictvem SCHČT.
- dle zákona č.154/2000 Sb., o šlechtění, plemenitbě a evidenci hospodářských zvířat a o změně některých souvisejících zákonů (plemenářský zákon), ve znění pozdějších předpisů, § 17, 2a) lze používat pouze sperma plemeníků, zapsaných v ústředním registru plemeníků

7. Podmínky pro zápis do plemenných knih klisen

Podmínkou zápisu klisny je:

a) Hlavní plemenná kniha klisen (HPK):

- klisna má oboustranně prokazatelný minimálně 4generační původ (viz. tabulka)
- výsledná známka při zápisu klisny do HPK ČT nesmí být nižší než 7,1 b.
- absolvovala výkonnostní zkoušky s hodnocením 7,1 a vyšším
- má minimální KVH 159 cm

OTEC			
MATKA	OTEC		
		OTEC	
			OTEC matka po hřebci nebo reg.č.*

* reg.č. = u tuzemských klisen výžeh v pravém sedle nebo výžeh na pravém krku, u zahraničních klisen identifikační číslo klisny

Součástí HPK je její vyšší oddíl. Do tohoto oddílu jsou zařazovány klisny zapsané v HPK, které splňují některou z podmínek AP ČT. Klisny zapsané v tomto vyšším oddílu HPK budou nazvány a v potvrzení o původu označeny jako **klisny prověřené na vyšším stupni**. V potvrzení o původu jejich potomstva budou označeny symbolem **PRO**.

b) Plemenná kniha klisen (PK)

- klisna má minimálně 3-generační původ, kdy otec a otcové matek v přímé mateřské linii nejméně do 3.generace předků přísluší k danému plemeni nebo k plemenům vyjmenovaným v ŠP bod 5
- výsledná známka při zápisu klisny do PK ČT nesmí být nižší než 6,1 b.
- má minimální KVH 157 cm

OTEC		
MATKA	OTEC	
		OTEC matka po hřebci nebo reg.č.*

* reg.č. = u tuzemských klisen výžeh v pravém sedle nebo výžeh na pravém krku, u zahraničních klisen identifikační číslo klisny

c) Pomocná plemenná kniha klisen (PPK)

- klisna má oboustranně prokazatelný minimálně 2 generační původ
- výsledná známka při zápisu klisny do PK ČT nesmí být nižší než 5,1 b.
- má minimální KVH 156 cm

OTEC	
	OTEC
	matka po hřebci nebo reg. č. klisny*

* reg.č. = u tuzemských klisen výžeh v pravém sedle nebo výžeh na pravém krku, u zahraničních klisen identifikační číslo klisny

Zápis klisen v teplokrevném typu do PPK ČT proběhne na základě individuálního posouzení Radou PK ČT po zaslání kompletního původu posuzované klisny.

Přeměření klisen z PPK a PK je možno uskutečnit nejdříve po dvou letech od zařazení klisny do PPK.

8. Plemenná kniha dále zahrnuje

- rejstřík chovatelů (dále jen **RCH**)
- plemenný registr (dále jen **PR**)
- připouštěcí rejstřík (dále jen **PřR**)

V **RCH** jsou evidováni všichni chovatelé, kteří přihlásí své koně do PK ČT.

V PR je evidováno samčí a samičí potomstvo hřebců a klisen zapsaných v PK až do doby vlastního zápisu do PK. V případě, že samčí nebo samičí potomstvo není zapsáno do PK, je nadále vedeno v PR.

SCHČT může odmítnout registraci samčího a samičího potomstva hřebců, jejichž hodnocení není v souladu s šlechtitelským programem, zhoršují prokazatelně úroveň svého potomstva nebo jeho zdravotní stav.

V PŘR jsou evidována veškerá připouštění, včetně provedených inseminací a transferu embryí. Připouštěcí rejstřík vydává Pověřená osoba pro každého hřebce, kterému byl udělen výběr pro příslušný rok, a distribuuje jej prostřednictvím Uzananého chovatelského sdružení (SCHČT). Držitel hřebce jej řádně vyplněný odevzdá nejpozději do 30.11. roku, pro který byl vydán, zpět Uzananému chovatelskému sdružení (SCHČT). V případě pozdního odevzdání připouštěcího rejstříku bude držiteli účtována sankce ve výši 5.000,- Kč.

PŘR je průpisový a obsahuje 3 kopie:

- prvopis je po připouštěcím období zaslán prostřednictvím SCHČT do ÚE, kde je archivován.

- 1. průpis je archivován po skončení připouštěcího období u SCHČT.

- 2. a 3. průpis obdrží majitel klisny, přičemž 2. průpis je hlášenkou o narození hříběte a výsledku připouštění. Tento průpis zašle majitel klisny po zjištění výsledku připouštění – nejpozději však do 14-ti dnů po narození hříběte hodnotiteli chovu koní dané oblasti.

- 3. průpis je považován za originál připouštěcího lístku sloužící jako podklad pro zápis do ústřední evidence a vystavení potvrzení o původu.

9. Údaje evidované v plemenné knize

- a) identifikační číslo koně
- b) číslo ÚRP a jméno v PKH
- c) datum narození (den, měsíc, rok)
- d) plemeno a pohlaví
- e) základní barva a popis odznaků a výžehů, základní tělesné rozměry, číslo čipu (elektronického identifikátoru)
- f) výsledné hodnocení při zápisu do plemenné knihy
- g) identifikační nebo základní číslo a jméno otce a matky
- h) jméno a adresa chovatele
- ch) jméno a adresa majitele - aktuální stav
- i) datum zápisu do plemenné knihy
- j) datum a důvod vyřazení z plemenné knihy
- k) u koní získaných po inseminaci a embryotransferu výsledek ověření původu podle DNA
- l) výsledky v chovu, popř. výsledky výkonnostních zkoušek a sportovní výkonnost koně
- m) u plemenných hřebců stanovení genetického typu
- n) záznam o zdravotním stavu hřebce v průběhu připouštěcího období, o březosti a natalitě klisen a o výskytu geneticky podmíněných vad a chorob

Změny údajů v plemenné knize:

Změna majitele nebo jeho adresy

- změnu nahlásí nový majitel na předepsaném formuláři „HLÁŠENÍ ZMĚNY“, a tato se provede na základě předložení originálu POP a Průkazu koně. Tento úkon je zpoplatněn.

Změna umístění hřebce

- změnu umístění hřebce je majitel povinen nahlásit při obnovování výběru na příslušný

rok, nejpozději do 31.12. předchozího roku. Změna v průběhu připouštěcího období musí být nahlášena okamžitě, a to písemnou formou na adresu SCHČT.

Změna záznamů o výsledcích

- provádí se na základě žádosti majitele

Odhlášení klisny

- odhlášení klisny provede písemně majitel, a to nejpozději 6 týdnů před koncem roku
- pro ostatní změny se mohou využít výstupy ÚE

Znovuzapsání klisny

- klisna může být po zaplacení příslušného poplatku znovu zapsána

10. Orgány plemenné knihy

Předsednictvo SCHČT

Předsednictvo SCHČT je voleno na čtyři roky konferencí SCHČT a je devítčlenné.

Tvoří jej - předseda a místopředseda

- dva členové chovatelské komise
- dva členové komise pro odchov a výcvik
- dva členové komise propagace a marketingu
- člen komise pro dotační politiku, legislativu a vzdělávání

Ve vztahu k realizaci ŠP a RPK jsou jeho pravomoci a povinnosti obsahem těchto dokumentů a ZŘ.

Rada plemenné knihy (RPK)

RPK, osoba odborně způsobilá dle zákona č.154/2000 Sb., o šlechtění, plemenitbě a evidenci hospodářských zvířat a o změně některých souvisejících zákonů (plemenářský zákon), ve znění pozdějších předpisů, je jmenována na 4 roky, a je pětičlenná. Předsedu a členy jmenuje a schvaluje předsednictvo SCHČT.

RPK vytváří koncepční pravidla chovu plemene, stanovuje metodické a organizační postupy, zásady kontroly užítkovosti a dědičnosti, zásady vedení a řízení PK, kontroluje jejich plnění a stanovuje podmínky ke zkouškám výkonnosti.

RPK má právo ze závažných důvodů navrhnout pozastavení nebo zrušení členství v SCHČT. K těmto důvodům patří např. výrazné zhoršení úrovně a zdravotního stavu chovu, hrubé nedostatky v evidenci, porušování řádu PK apod. Ze stejných důvodů je možné navrhnout pozastavení nebo zrušení zápisu koní do PK ČT. Vše pak předkládá ke schválení předsednictvu SCHČT.

Hodnotitelské komise

Členy hodnotitelské komise mohou být pouze osoby odborně způsobilé. Zásady pro jejich určení a práci určuje Šlechtitelský program a Zkušební řád.

Dozorčí komise

Dozorčí komise je tříčlenná a je volena na 4 roky konferencí delegátů.

11. Vystavování dokladů o původu

Potvrzení o původu je oprávněn vystavovat a potvrzovat výhradně SCHČT, a to pouze na plemenné koně zapsané do PK a jejich potomstvo.

Oficiální doklad je:

Potvrzení o původu koně – tento doklad vydává SCHČT na všechny mladé a dospělé koně, jejichž majitelé jsou členy dle čl.13. Potvrzení o původu koně se vystavuje

po zaregistrování a označení hříběte a po zaslání potvrzeného připouštěcího lístku na adresu SCHČT, u starších koní musí žadatel předložit objednávku (žádost) s originálem připouštěcího lístku. Tento doklad má platnost oficiálního dokladu o původu a je možno ho použít při prodeji, výstavách, svodech, likvidacích pojistných událostí, atd.

Při ověřování původů může SCHČT požadovat ověření původu podle DNA (mikrosatelity).

U hříbat pocházejících z inseminace a embryotransferu je doklad o provedení ověření původu podle DNA testu podmínkou k vystavení dokladu o původu.

12. Označování, identifikace a pojmenovávání koní

Označování a identifikace koní odpovídá vyhlášce č. 136/2004 Sb., kterou se stanoví podrobnosti označování zvířat a jejich evidence a evidence hospodářství a osob stanovených plemenářským zákonem, ve znění pozdějších předpisů.

- Označování koní níže uvedenými způsoby se provádí za účelem identifikace zvířete v kombinaci s popisem základní barvy, vrozených a získaných znaků a chlupových virů na těle koně (slovním a grafickým popisem).

- Označení potomstva hřebců a klisen zapsaných v PK ČT se při registraci provádí pod matkou před odstavem, a to aplikací elektronického identifikátoru na levou stranu šije a výřehem do levého stehna, odpovídajícím Řádu výřehů ČT.

- Mimo předepsané označení je možno na žádost majitele označit hříbě výřehem do pravé sedlové polohy. Toto označení je nepovinné a je složené ze dvou částí. V horní části je číslo registrační knihy hříbat a v dolní části pořadové číslo hříběte v registrační knize hříbat. Horní číslo je maximálně dvouciferné, dolní číslo maximálně trojiciferné.

- Symboly označující příslušnost k chovateli (vlastnické výřehy), které se provádějí na pravém stehně, jsou u koní označených výřehem ČT nežádoucí.

Plemeno český teplokrevník má kódové označení 22. Toto kódové označení je prvním dvojčíslím identifikačního čísla koně zapsaného do PK.

Výřehy hříbat narozených v zahraničí:

Hříbata exportována v mateřském těle nebo formou embryí mohou být opatřena výřehy podle Řádu výřehů ČT jen se souhlasem SCHČT.

Každý kůň obdrží jako hříbě „identifikační číslo“. Toto číslo je devítimístné a nemění se. Platí a převádí se i při převedení koně do jiné PK.

Identifikační číslo je patnáctimístné - příklad: plemenný hřebec 474 Fors Gedos

Identifikační číslo je patnáctimístné - příklad: plemenný hřebec 474 Fors Gedos

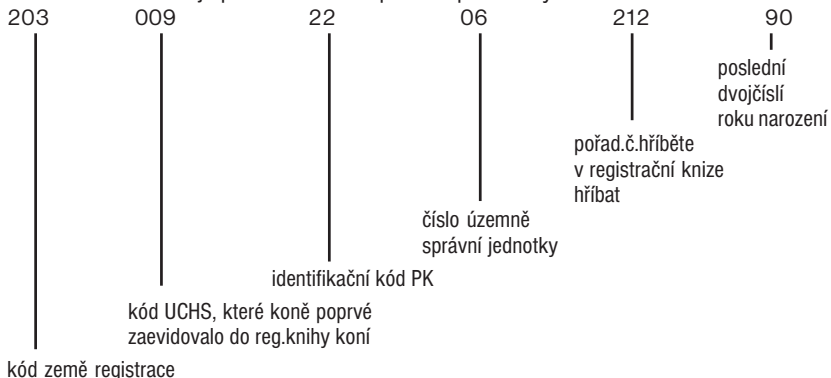

Stanovení genetického typu

Stanovení genetického typu podle DNA je bezpodmínečně nutné před zápisem hřebce do PK. Náklady nese v tomto případě ten, kdo požádal o udělení osvědčení k plemenitbě a zápis hřebce do PK.

U každého zapsaného koně, popř. u koně předvedeného k zápisu a u hříběte, které má být registrováno, může SCHČT žádat ověření původu podle DNA. V těchto případech nese náklady SCHČT. Osvědčení o výsledku ověření původu je uloženo na SCHČT.

Před vystavením potvrzení o původu koně se musí provést výše uvedené ověření původu podle DNA (mikrosatelity) v těchto případech:

1. Hříbě pochází z inseminace nebo embryotransferu - náklady nese chovatel.

2. Existují-li pochybnosti o udaném původu v případě, že:

- klisna byla v průběhu říje připuštěna dvěma nebo více hřebci

- hříbě nebylo identifikováno pod matkou

- v případě, že neodpovídá délka březosti (tolerance \pm 30 dní od posledního data zapuštění)

V těchto případech nese náklady chovatel.

Pojmenování koní

Plemenní hřebci - při zápisu do PK obdrží každý hřebec jméno, které má stejné začáteční písmeno jako jméno otce.

Již jednou udělené jméno nějakému hřebci se nesmí použít pro jiného hřebce s výjimkou jeho vlastního bratra, a to s dodatkem I, II, atd.

Stejně jméno bez dodatku smí být použito u jiného hřebce po uplynutí alespoň dvou generací. U importovaných plemenných hřebců se jméno zpravidla nemění.

plemenné klisny - pojmenování přísluší chovateli

13. Členství v plemenné knize

Členství v plemenné knize českého teplokrevníka je řádné a evidované.

Řádným členem PK je automaticky člen SCHČT vlastníci ČT, které přihlásí k PK.

Účast řádných členů vyplývá přímo z jejich členství a nevyžaduje dalších opatření.

Evidovanými členy PK mohou být chovatelé koní, kteří splňují následující podmínky:

a) podají písemnou přihlášku k účasti svých hřebců nebo klisen do PK ČT

b) úhradou registračního poplatku

c) závazkem k dodržování řádu PK

d) nechají zapsat klisnu nebo hřebce do PK

Práva a povinnosti řádných a evidovaných členů PK jsou dány tímto řádem a stanovami SCHČT.

14. Mezinárodní spolupráce

SCHČT ve spolupráci s ASCHK ČR zajišťuje mezinárodní spolupráci s chovatelskými svazy a organizacemi sdružujícími chovatele regionálních typů teplokrevníka obdobného chovného cíle, zejména při řešení a inovaci metodických, organizačních a technických postupů vedení PK, při vymezení a uznávání podkladů pro mezinárodní obchod s plemennými zvířaty apod.

SCHČT je garantem PK českého teplokrevníka vůči zahraničí.

15. Způsob financování

Vedení PK je účelovou činností vykonávanou ve prospěch členů PK a systematického a efektivního rozvoje plemene. Nezbytné náklady spojené s vedením PK a zajištěním technického a organizačního rozvoje PK jsou hrazeny z poplatků za vybrané úkony placených majiteli zvířat, z dotací, popř. ze souvisejících aktivit SCHČT a organizací

pověřených výkonem jednotlivých činností, z dědictví a darů.

Výši poplatků a způsob hospodaření určuje finanční řád PK, který je nedílnou součástí Řádu PK. Finanční řád navrhuje a aktualizuje předsednictvo SCHČT dle finanční situace SCHČT.

16. Kontrola dodržování Řádu plemenné knihy

Předsednictvo a RPK SCHČT kontroluje prostřednictvím svých členů dodržování pravidel tohoto řádu, ŠP a ZŘ. Při zjištění nedostatků je povinen člen předsednictva nebo RPK, pokud je to možné, zjednat nápravu na místě a své zjištění projednat na nejbližším zasedání.

Dodržování veškerých ustanovení tohoto řádu kontroluje taktéž Dozorčí komise volená na čtyři roky konferencí SCHČT. Svá zjištění projedná na nejbližším zasedání předsednictva SCHČT.

Finanční řád plemenné knihy českého teplotekvníka

Hospodaření plemenné knihy se řídí tímto Finančním řádem, který je nedílnou součástí Řádu plemenné knihy českého teplotekvníka. Finanční řád (dále jen FR) vydává SCHČT, na základě ustanovení čl.14 ŘPK.

1. Účel finančního řádu

Účelem FR je stanovit jednotná, platná a kontrolovatelná pravidla finanční účasti členů PK na tvorbě (a užítí) zdrojů nezbytných pro vedení PK.

2. Předmět finanční činnosti

Členové PK se účastní na tvorbě zdrojů formou poplatků za vymezené úkony spojené s vedením PK, jmenovitě za:

- a) Vstupní zápis majitele koní do rejstříku chovatelů
- b) Zápis a označení hříběte pod klisnou
- c) Zápis klisny do PK
- d) Zápis hříbce (čerstvého nebo mraženého spermatu) do PK
- e) Udělení výběru k použití plemeníka, spermatu na příslušný rok
- f) Potvrzení o původu koně
- g) Výpis z plemenné knihy
- h) Duplikát, dodatek připouštěcího listku
- i) Změna majitele
- j) Návštěva hodnotitele v chovu
- k) Změna jména koně

3. Poplatky

Sazebník poplatků za jednotlivé úkony PK navrhuje a schvaluje předsednictvo SCHČT podle aktuální situace. Příjmy dle sazebníku jsou součástí rozpočtu SCHČT a dává se na vědomí konferenci SCHČT. Vydává, popř. prodlužuje ho předsednictvo SCHČT a to na období nejméně jednoho roku a seznamuje s ním své členy PK obvyklou formou, tj. na webových stránkách SCHČT, v časopise ASCHK a ostatních periodikách: Na požádání kteréhokoli člena je povinen SCHČT sazebník zaslat na náklady žádajícího. Schválený sazebník pro dané období tvoří nedílnou součást FR.

4. Účtování poplatků

Poplatky se účtují takto:

- bod a) fakturačně na základě přihlášky do PK

- bod b) na místě pracovníkovi provádějícímu označení hříběte
- bod c) na dobírku
- bod d) před udělením výběru hřebci a zapsáním do plemenné knihy
- bod e) fakturace SCHČT se splatností k 1.2. příslušného roku
- bod f,g) na dobírku
- bod h) fakturačně
- bod i) fakturačně nebo složenkou
- bod j) na místě hodnotitele chovu koní
- bod k) fakturačně

Fakturace se řídí obecně závaznými předpisy. Neplacení faktur má za následek, vedle opatření vyplývajících z obecně závazných předpisů, pozastavení, popř.zrušení zápisu hřebce či klisny v PK.

5. Plátcí poplatků

Plátcí poplatků jsou majitelé koní.

Náklady na výběr a posuzování hřebečků v testačních zařízeních hradí oprávněná organizace, která je provozuje.

Současně s nabytím platnosti tohoto Řádu se ruší platnost předchozího Řádu PK.

SAZEBNÍK POPLATKŮ

Finančního řádu od roku 2014:

a) Vstupní zápis majitele koní do rejstříku chovatelů:	300,- Kč
b) Zápis a označení hřeběte pod klisnou (včetně čipu):	750,- Kč
c) Zápis klisny do plemenné knihy:	500,- Kč
- řádný člen, sleva	200,- Kč
d) Zápis hřebce do plemenné knihy:	
1) svod:	3.000,- Kč
2) importovaný hřebec mimo předem ohlášený svod	15.000,-Kč + náklady na komisi
3) import ID	5.000,- Kč
e) Udělení výběru hřebci na příslušný rok:	2.000,- Kč
- řádný člen, sleva	1.000,- Kč
1) hřebec nesplňující selekční kritéria:	8.000,- Kč
2) za pozdně odevzdaný připouštěcí rejstřík (po 30.11.daného roku):	5.000,- Kč
f) Potvrzení o původu koně:	300,- Kč
- řádný člen, sleva	100,- Kč
Duplikát potvrzení o původu koně:	1.000,- Kč
g) Výpis z plemenné knihy:	400,- Kč
Duplikát Výpisu z plemenné knihy:	1.000,- Kč
h) Duplikát připouštěcího lístku (jeho nedoložení):	1.000,- Kč
ch) Dodatečné vystavení připouštěcího lístku:	1.000,- Kč
(na základě doložení paternity)	
i) Změna majitele:	100,- Kč
- řádný člen, sleva	50,- Kč
j) Změna jména koně:	1.000,- Kč

K uvedeným poplatkům se účtuje poštovní poplatek (40,- Kč za doporučenou zásilku, 70,- Kč dobírkové poštovné).

V případě, že se účastník nedostaví na předem ohlášený svod, účtuje se k uvedeným poplatkům zároveň dopravné.

ODCHOVNY PRO RANNOU TESTACI HŘEBEČKŮ ČT

TESTAČNÍ ODCHOVNY 2013

Testační odchovny jsou dle šlechtitelského řádu SCHČT zřizovány pro kvalitní odchov hřebečků a zajištění možnosti časného získávání informací o kvalitě rodičů využívaných v chovu, zvláště pak využívaných v cílené plemenitbě a akceleračním programu. Účelem testace je vyhodnocování kontroly dědičnosti plemenných hřebečků a matek a vlastní užítkovosti testovaných hřebečků ve srovnatelných podmínkách.

Za testační odchovnu lze považovat zařízení, kde je možnost odchovávat, připravovat a základní zkoušku vykonávat s minimálně 10 hřebečky plemene ČT jednoho ročníku. Ve všech testačních odchovnách probíhá jarní a podzimní třídění, jedná se o kontrolní den na testační odchovně, kdy jsou hřebečci předvedeni před komisí a posouzeni známkami za stavbu těla (HA) a mechaniku pohybu spolu se skokovým projevem (HB).

V České republice bylo v roce 2013 v provozu šest testačních odchoven. Dvě odchovny spadají pod státní hřebčince Písek a Tlumačov a zbylé čtyři mají soukromé majitele, patří mezi ně TO Měnik, TO Hřebčín Suchá, TO Horní Město a nejmladší testační odchovna Železnice.

Pro zajištění kvalitních výsledků populace je důležité koně testovat už v raném věku a v chovu využívat jen ty nejlepší a nejpřínosnější.

Abychom zajistili požadovanou výkonnost koní, podrobujeme je zkouškám výkonnosti. Ve světě existují různé varianty zkušebních systémů, tento fakt poukazuje na důležitost řešení otázky porovnávání plemenů z různých zemí a plemen, protože dovoz a vývoz plemenných materiálů se stává díky moderním technologiím stále jednodušším. Zpracované výsledky systémů zkoušek výkonnosti jsou jednou z prvních využitelných informací, nezbytných pro další rozhodování v chovatelské činnosti. Pro



CORY po 907 Curier Carilex



DRING po 1360 Drosselklang II



GELLARDO-DONT po 1558 Galandro ZH



CHUCK po 1558 Galandro ZH

chovatele je důležité, aby měli přístup k uceleným, podrobným a vypovídajícím informacím odrážející jejich práci.

1. TESTAČNÍ ODCHOVNA ZH PÍSEK – U hřebčince 479, 397 01, Písek, kontaktní osoba: Ing. Jiří Ptáček, mobil: +420 737 274 803, www.zemskyhrebcecincepisek.cz
Celkem v roce 2012 - 57 hřebečků ročníků 2010 – 2013

Mezi nejfrekventovanější otce patří píseční hřebci Quick Lauro Z, Galandro ZH, Flyinge Garibaldi, Guidam Sohn a Heartbreak ZH.

2. TESTAČNÍ ODCHOVNA ZH TLUMAČOV - ZH Tlumačov, Dolní 115, 76362 Tlumačov, tel.: 577 929085, <http://www.hrebceinctlumacov.wz.cz/>

Celkem v roce 2013 – 57 hřebečků ročníků 2010 – 2013

Nejčastěji zařazovaní otcové - Aristo Z, Christon, Lancelot a Lord Caletto

3. TESTAČNÍ ODCHOVNA HORNÍ MĚSTO - Horymas spol.s r.o., Skály 86, 793 44 Horní Město, tel: 602 544 348 - Josef Kincl, www.stajkincl.cz



HECAIR po 1345 Heartbreak ZH



CHILLI po 1746 Chico´s Boy



FLYINGE GUCCI po 1477 Flyinge Garibaldi 901



TRIK po 1161Tiznit



Komise - TO ZH Písek

Celkem v roce 2012 – 34 hřebečků ročníků 2010 – 2013
Nejfrekventovanější otcové – Aristo Z, Lord Caletto, Przedswit Klam, Drosselklang II a Federweisser

4. TESTAČNÍ ODCHOVNA HŘEBČÍN SUCHÁ - Prokešova 912, 57001 Litomyšl, tel.: 461 615550, 606 601101 – Rudolf Skřivan

Celkem v roce 2012 – 44 hřebečků ročníků 2010 – 2013
Nejčastěji zařazovaní otcové – Aristo Z, Drosselklang II, Federweisser

5. TESTAČNÍ ODCHOVNA ŠCHK HŘEBČÍN KUBIŠTA S.R.O. - Budějovická 638/73, 14000 Praha 4, tel.: 603 228475-6, 737133744, <http://www.hrebcin-menik.cz/>

Celkem v roce 2012 – 49 hřebečků ročníků 2010 – 2013
Nejfrekventovanější otcové – Manillon Rouge

6. TESTAČNÍ ODCHOVNA ŽELEZNICE - Náměstí Svobody 21, 507 13 Železnice, tel: 602 330 128, 731 461 302 - Bálková Libuše

Celkem v roce 2012 – 42 hřebečků ročníků 2010 – 2013
Nejčastěji zařazovaní otcové – Carpalo, Puerto Rico a Radegast

Odchovna	2013	2012	2011	2010	Celkem
Horní Město	0	11	11	12	34
Hřebčín Suchá	12	10	11	11	44
ŠCHK Kubišta	11	10	9	19	49
ZH Písek	13	14	16	14	57
ZH Tlumačov	11	12	16	20	57
Železnice	9	10	10	13	42
Celkem	56	67	73	89	

V roce 2013 byl zpracován program Morgana pouze na výkonostní zkoušky hřebečků po ukončení testu v testační odchovně, takže výsledky jednotlivých třídění byly k dispozici v klasické formě.

Mezi hřebečky ročníku 2013 měl největší zastoupení hřebec Manillon Rouge s 11 potomky, kteří jsou všichni odchováni v testační odchovně ŠCHK Kubišta. Toto je ideální stav, kdy je zaručen dostatečně velký soubor a potomstvo není rozříštěné, nebo je v odchovně pouze jeden potomek daného hřebce. Průměr tohoto ročníku se v hodnocení exteriéru pohyboval kolem známky 7,4. Nadprůměrné potomstvo co se exteriéru týká, měli hřebci Christon (7,8), Trust Me (7,7) a Manillon Rouge (7,6). Naopak velmi podprůměrné potomstvo v exteriéru měl hřebec Galandro ZH (6,3) a Quick Lauro Z (6,8). Průměrná známky za mechaniku pohybu byla u těchto odstavčat 7,4. Nadprůměrné potomstvo v tomto ročníku vykazoval Christon (8,0), Aristo Z (7,8) Galandro ZH (7,8) a Manillon Rouge (7,7). Podprůměrnou mechaniku pohybu posoudila komise u hřebečků po otcích Puerto Rico (7,0), Quick Lauro Z (7,2) a Trust Me (7,2).

Zkoušky výkonosti po ukončení odchovu se v roce 2013 uskutečnily na všech odchovnách a absolvovalo je celkem 82 tříletých hřebečků. Nejlépe si v této zkoušce vedlo potomstvo po hřebci Federweisser, kdy z šesti hodnocených hřebečků absolvovali čtyři z nich za více než 8,1 s celkovou průměrnou známkou ve výši 8,06.

Hřebečci jsou v testačních odchovnách odchováni ve stejných podmínkách a tak by bylo vhodné, aby po jednotlivých hřebcích byly stavy více početné. U hřebčinců by se mělo jednat o potomky hřebečků v majetku hřebčince a chovatelé by měli vědět dopředu, kteří hřebečci budou do odchovny přednostně vybíráni.

Ing. H. Civišová, foto: M. Kůstková

Ročník 2010 (hřebci po základní zkoušce výkonnosti)

Jméno otce	Potomků	n ST	ST	n HA	HA	n HB	HB	n KVH	KVH	n KVP	KVP	n OHR	OHR	n OHOL	OHOL	n Typ	Typ	n Stavba těla	Stavba těla	n Výcvik	Výcvik	n Mechanika-Drezura	Mechanika-Drezura	n Mechanika-na ruce	Mechanika-na ruce	n Vroz.schopnosti	Vroz.schopnosti	n Skokové vloh	Skokové vloh	n Připravenost	Připravenost	n Celkem	Celkem	
1069 Beethoven	1	5	-1,4	5	6,8	5	6,4	0	0	0	0	0	0	0	0	0	0	0	0	0	0	0	0	0	0	0	0	0	0	0	0	0		
2890 Eibisch II	2	12	-0,8	12	6,5	12	6,7	2	164	2	172	2	204	2	22,5	2	6,6	2	7,1	2	8,1	2	7,4	2	6,4	2	6,7	2	5,6	2	5,8	2	6,8	
2906 Federweisser	8	45	-0,3	45	6,8	45	7,2	7	164	7	173	7	189	7	22,4	7	7,6	7	7,5	7	9,4	7	7,8	7	7,6	7	8,1	7	7,4	7	7,8	7	7,9	
1358 Lord Caletto	10	56	1,4	56	6,5	53	6,9	8	168	8	177	8	196	8	22,1	8	7,6	8	7,5	8	8,8	8	7,6	8	7,7	8	8,1	8	7,7	8	7,7	8	7,8	
2745 Oscar	1	6	-0,5	6	6,1	6	6,1	1	164	1	174	1	200	1	22	1	7	1	7,2	1	8,3	1	6,8	1	6,7	1	7,3	1	7,1	1	6,3	1	7,1	
1099 Plesant	1	6	-2	6	5,7	6	6,3	1	158	1	168	1	190	1	21	1	6,5	1	7	1	8,6	1	8,2	1	8	1	7,5	1	7,3	1	8	1	7,6	
3002 La Campo	2	12	-0,9	12	6	12	6,4	2	164	2	172	2	191	2	22	2	7,6	2	7,3	2	9,3	2	7,4	2	7,1	2	7,8	2	7,5	2	7	2	7,6	
577 Rock'n Roll	2	12	1,2	12	6,2	12	6,4	2	166	2	173	2	193	2	21,5	2	6,5	2	7,4	2	9,7	2	7	2	7,4	2	7,1	2	7,3	2	7	2	7,4	
1259 CyFor Me	2	12	-0,1	12	7	12	6,8	2	165	2	171	2	189	2	21,3	2	7,6	2	7,3	2	10	2	7,1	2	7,4	2	7	2	7,2	2	7,6	2	7,7	
2640 Radegast	4	20	-0,9	20	6,3	20	6,6	3	162	3	168	3	187	3	20,8	2	6,9	2	7	3	9	2	7,3	2	7	2	7,2	2	7,5	2	7,1	2	7,3	
1390 Con Pleasure	1	6	-0,5	5	5,2	5	7	1	163	1	172	1	182	1	20,5	1	8,3	1	7,2	1	9,8	1	7,3	1	7,2	1	7	1	7,3	1	7,5	1	7,7	
718 Mineral	1	6	2	6	5,7	6	5,8	1	169	1	182	1	190	1	21,5	1	7,3	1	7,4	1	9,4	1	7,5	1	6,8	1	6,3	1	6,7	1	7,3	1	7,4	
2746 Dantes	1	6	-0,7	6	6	6	6,8	1	163	1	171	1	187	1	20,5	1	6	1	6,4	1	9,9	1	7,6	1	8	1	7,2	1	7,1	1	8	1	7,5	
953 Conway-T	1	6	-1,8	6	4,8	6	6,8	1	160	1	165	1	180	1	19,5	1	7	1	6,8	1	9,5	1	7,3	1	7,2	1	7,5	1	7,3	1	6,7	1	7,4	
1359 Colato R	7	39	0,6	37	6,4	36	6,6	5	165	5	173	5	188	5	21,7	5	7,2	5	7,1	5	8,9	5	7,5	5	7,8	5	7,8	5	7,5	5	7,8	5	7,7	
1028 Manillon Rouge	8	44	0,1	40	6,6	39	6,8	6	165	6	173	6	182	6	20,9	6	7,4	6	7,2	6	8,8	6	7,4	6	7,3	6	7,5	6	7,4	6	7,2	6	7,5	
616 Erudit (SU)	1	6	-2	5	6,2	5	6,4	1	158	1	168	1	186	1	21,5	0	0	0	0	1	8,5	0	0	0	0	0	0	0	0	0	0	0	0	0
630 Przedswit Makebo	1	2	-1	2	5	2	5,5	0	0	0	0	0	0	0	0	0	0	0	0	0	0	0	0	0	0	0	0	0	0	0	0	0	0	0
2997 Aristo Z	10	60	0,2	59	6,4	57	6,6	10	166	10	174	10	187	10	22,4	10	7,6	10	7,4	10	8,8	9	7,3	9	7,8	9	7,6	9	7,6	9	7,7	9	7,7	
918 Alois	1	6	-1,5	6	5,3	6	6,2	1	162	1	168	1	180	1	20,5	1	7,5	1	7,2	1	7,9	1	7,4	1	7	1	7,2	1	7,6	1	7	1	7,4	
2765 Cassilius	1	6	1,7	6	8,1	5	8,5	1	168	1	177	1	193	1	22,5	1	8,3	1	7,9	1	9,2	1	8,2	1	8,3	1	8,3	1	8,5	1	8,5	1	8,4	
3008 Finnegan C	1	6	-1,2	6	4,7	5	6	1	161	1	171	1	186	1	21	1	6,7	1	6,3	1	8	0	0	0	0	0	0	0	0	0	0	0	0	0

5141	Clinton I	1	6	3	6	7.2	6	7.3	1	178	1	178	1	187	1	197	1	23	1	8	1	7.8	1	8.9	1	8.3	1	8.2	1	8.8	1	8	1	8.3	1	8.3	1	8.3
2901	Lancelot	1	6	-0.3	6	6	5	6.6	1	164	1	164	1	173	1	183	1	21	1	7	1	7	1	8.8	1	7	1	5.7	1	6.8	1	7.1	1	6.5	1	7		
1260	Askano-T	2	10	1.6	9	6.8	7	7.3	1	165	1	165	1	176	1	186	1	20.5	1	7.3	1	7.4	1	8.1	1	7.4	1	8	1	7.5	1	7.5	1	7.7	1	7.6		
2726	Cartouche	1	6	-1.5	6	5.3	5	7.4	1	161	1	161	1	171	1	186	1	20.5	1	6	1	6.6	1	7.9	1	7.1	1	8	1	7	1	6.9	1	7.7	1	7.1		
1345	Heartbreak ZH	3	18	0.7	17	7.5	14	7.6	3	162	3	162	3	173	3	190	3	21.5	3	7.3	3	7.1	3	8.3	3	6.9	3	7.7	3	7.7	3	7.5	3	7.4	3	7.5		
2805	Le Patron	1	6	-0.7	6	8.2	5	8.4	1	160	1	160	1	172	1	197	1	20.5	1	8.2	1	7.8	1	9	1	7.6	1	8.3	1	8.3	1	8.2	1	8	1	8.2		
725	Poldori	2	12	-0.1	12	6.3	10	7.5	2	162	2	162	2	172	2	191	2	21.3	2	6.9	2	6.8	2	8.5	2	6.9	2	7.1	2	6.8	2	6.7	2	7.2	2	7.1		
1154	Quick Lauro Z	5	30	0.2	29	7	24	7.8	5	162	5	162	5	174	5	191	5	21.6	5	6.8	5	6.8	5	8.1	5	6.9	5	7.2	5	7.2	5	7.2	5	7.2	5	7.2		
2825	Genius Lysak	1	6	-0.3	6	7.4	6	8.8	1	163	1	163	1	171	1	190	1	22	1	8.7	1	8	1	9.9	1	7.4	1	9	1	8.8	1	8.8	1	8	1	8.6		
2440	Dietward - 23	1	6	-1.2	6	4.5	6	3.7	1	163	1	163	1	171	1	183	1	22.5	1	7	1	7.1	1	9.4	1	7.3	1	7	1	7	1	6.9	1	7.5	1	7.4		
1385	Leonce	1	6	-1.7	6	5.2	6	6.5	1	160	1	160	1	167	1	181	1	20	0	0	0	0	1	8.4	0	0	0	0	0	0	0	0	0	0	0	0	0	
411	Comero	1	6	-2.2	6	5.3	6	6.1	1	159	1	159	1	167	1	178	1	21	1	7.7	1	7.3	1	8.6	1	7.3	1	7.5	1	7.3	1	7.1	1	7.2	1	7.5		
1360	Drosseklang II	1	6	1.2	5	6.4	5	6.4	0	0	0	0	0	0	0	0	0	0	0	0	0	0	0	0	0	0	0	0	0	0	0	0	0	0	0	0		
2949	Simplex	1	6	2.5	6	7.3	6	7	1	172	1	172	1	181	1	187	1	22	1	7	1	7.1	1	8.6	1	7.2	1	7	1	7.3	1	7.1	1	7.3	1	7.3		

Ročník 2011

Číslo otce	Jméno otce	Potomků	n ST	ST	n HA	HA	n HB	HB
1360	Drosselklang II	4	20	-0,3	20	5,9	20	7,1
1498	Carpalo	4	20	1,7	20	6,2	20	6,6
1468	El Paso II	3	11	1,2	11	6,7	11	6,7
2825	Genius Lysák	1	5	0,6	5	7,3	5	6,6
1154	Quick Lauro Z	8	40	-0,3	39	6,2	33	6,8
2997	Aristo Z	6	26	0,9	26	6,5	25	6,7
1359	Colato R	4	20	-0,2	20	6,3	20	6,8
2746	Dantes	2	10	0,5	9	5,6	9	6,6
725	Poldori	1	5	2,4	5	5,9	5	7,2
900	Landino	1	5	0,4	5	6	5	7,1
1260	Askano-T	2	9	1,6	7	7,5	6	7,8
2640	Radegast	4	20	-1	20	6,2	20	7
2920	Al Campo	1	5	0,6	5	7,4	5	6,4
2440	Dietward - 23	2	10	-0,2	10	6,7	9	6,8
2947	Campbel	1	5	0,4	5	7,5	5	7,1
270	Diktant slatiňanský s.v.	1	5	-0,6	5	5,4	5	4,9
1028	Manillon Rouge	11	55	0,8	55	6,9	55	7,1
6062	Scyris (POL)	1	5	-1,8	5	5,7	5	6,2
5165	Roven	1	5	-0,8	5	6	5	6
1349	Cassius	1	5	-3	5	4,4	5	6,4
792	Acordino-T	1	5	-0,4	5	6,8	5	6,4
1015	Cyril	1	5	1,4	5	6	5	6,5
2983	Sir Edward	2	10	2	10	7,3	10	7,3
5161	Corlensky G	1	5	2	5	7,5	5	8,8
1477	Flyinge Garibaldi 901	2	10	-0,6	10	7,5	8	7,4
1345	Heartbreak ZH	1	5	0,4	5	6,6	4	6,3
852	Bentley Kletečka	1	5	3	5	5,4	4	6,5
410	Carol	1	5	1,4	5	7,8	4	8
677	Regulus	1	5	-0,8	4	6,8	3	7,3
1053	Guidam Sohn	1	5	1,8	5	8,4	4	9
1231	Przedswit Lionel	1	5	0,4	5	7,4	4	8
1499	Montreal	1	1	-1	1	5	1	7

Odhovna	Hřebečků	n ST	ST	n HA	HA	n HB	HB
Horní Město (Skály)	11	43	0,1	43	5,9	43	6,7
ZH Tlumačov	16	80	1,1	79	6,5	79	7,1
Hřebčín Suchá	11	55	-0,1	55	6,6	54	6,6
Železnice	10	50	-0,3	50	6,1	50	6,6
ŠCHK Kubišta	9	45	0,9	45	7,1	45	7,2
ZH Písek	16	79	0,4	75	6,7	59	7,1

Ročník	Hřebečků	n ST	ST	n HA	HA	n HB	HB
2011	73	352	0,4	347	6,5	330	6,9

Ročník 2012

Číslo otce	Jméno otce	Potomků	n ST	ST	n HA	HA	n HB	HB
2726	Cartouche	7	21	-0,7	21	6,5	20	6,9
411	Comero	1	3	0	3	8,3	3	6,5
1478	Cool Paradise	2	6	0,3	6	7,4	6	7,8
1615	Gin Fizz IV	3	9	0,6	9	7,1	8	6,8
1028	Manillon Rouge	9	27	0,6	27	6,9	26	7,1
1360	Drosselklang II	3	9	-0,4	9	6,8	9	7,3
1498	Carpalo	2	6	1,8	6	7,3	6	7,2
2609	Przedswit Klam	6	18	0,3	18	5,3	18	5,8
1085	Cascavello	2	6	1,5	6	6,8	6	7,3
2626	Sahib Kubišta	1	3	0,7	3	7,7	3	7,8
2825	Genius Lysák	1	3	1	3	6,3	3	6,7
1471	Al Cambero	1	3	1,7	3	5,8	3	6
1154	Quick Lauro Z	3	9	-0,4	7	5,9	7	6,7
1321	Catango HT	1	3	-2	3	6,1	3	6,7
1477	Flyinge Garibaldi 901	3	9	-0,7	6	6,5	6	6,3
1053	Guidam Sohn	1	3	2	2	7	2	7
923	Amarillo	1	3	2	2	5	2	6,5
907	Curier Carilex	1	3	-0,7	2	5	2	6
1359	Colato R	6	18	0,6	17	6,6	17	7,2
2745	Oscar	1	3	-2,3	1	4	0	0
2765	Cassilius	1	3	-0,3	2	4	2	7,5
1161	Tiznit (FR)	2	6	0,3	4	6,3	4	7,5
996	Volonter-T	1	3	-1	2	7	2	8
1001	Cassinis Son-T	1	3	-0,3	3	6,8	3	7
1015	Cyril	1	3	-0,7	3	5,7	3	6,2
1658	Clintord II	4	11	1	11	6,8	11	7,5
5129	Canturo	1	3	2	3	7,2	3	8,2
410	Carol	1	3	3	3	6,8	3	7,3

Ochovna	Hřebečků	n ST	ST	n HA	HA	n HB	HB
Železnice	10	30	-0,1	30	6,7	29	7
Hřebčín Suchá	10	30	0,1	30	7,1	29	7,1
Horní Město (Skály)	11	33	0,5	33	5,9	33	6,3
ŠCHK Kubišta	10	30	0,1	30	6,8	29	7,1
ZH Písek	14	42	-0,3	27	5,8	26	6,8
ZH Tlumačov	12	35	1,4	35	6,8	35	7,3

Ročník	Hřebečků	n ST	ST	n HA	HA	n HB	HB
2012	67	200	0,3	185	6,5	181	6,9

Ročník 2013

Číslo otce	Jméno otce	Potomků	n ST	ST	n HA	HA	n HB	HB
1744	Christon	4	4	1,3	4	7,8	4	8
1478	Cool Paradise	2	2	0	2	7,8	2	7,3
1154	Quick Lauro Z	3	3	0	3	6,8	3	7,2
1360	Drosselklang II	5	5	1	5	7,5	4	7,6
1468	El Paso II	2	2	-0,5	2	7,3	2	7,5
2997	Aristo Z	2	2	1	2	7,5	2	7,8
1734	Trust Me	3	3	1	3	7,7	3	7,2
2855	Puerto Rico	3	3	-1,3	3	7,3	3	7
1977	Stalypso	1	1	-1	1	7	1	8
1976	Cola Zero	1	1	2	1	8	1	6
5181	Quaid	1	1	1	1	6	1	6
996	Volonter-T	1	1	-1	1	9	1	7,5
1477	Flyinge Garibaldi 901	1	1	-1	1	8,5	1	7
1558	Galandro ZH	4	4	0	4	6,3	4	7,8
1746	Chico's Boy	1	1	-1	1	8	1	9
907	Curier Carilex	1	1	-1	1	7	1	7
1345	Heartbreak ZH	1	1	-2	1	7	1	6
1449	Caro ZH	1	1	-1	1	7	1	6
593	Lombard - 1	1	1	1	1	8	1	5
6062	Scyris (POL)	1	1	1	1	9	1	6
951	Lotar (df.Yellow Man)	1	1	2	1	6	1	8
1028	Manillon Rouge	11	11	0,3	11	7,6	11	7,7
1085	Cascavello	2	2	2	2	7	2	7,5
792	Acordino-T	1	1	2	1	8,5	1	8
2765	Cassilius	1	1	1	1	7,5	1	8
1321	Catango HT	1	1	2	1	7	1	7

Odchovna	Hřebečků	n ST	ST	n HA	HA	n HB	HB
Hřebčín Suchá	12	12	0	12	7,4	11	7,3
Železnice	9	9	-0,3	9	7,6	9	7,1
ZH Písek	13	13	0,1	13	7	13	7,2
ŠCHK Kubišta	11	11	0,3	11	7,6	11	7,7
ZH Tlumačov	11	11	1,8	11	7,6	11	7,7

Ročník	Hřebečků	n ST	ST	n HA	HA	n HB	HB
2013	56	56	0,4	56	7,4	55	7,4

Ve výše uvedených tabulkách Vám předkládáme počty hřebečků zařazených do testačních odchoven po jednotlivých otcích spolu s průměrným bodovým hodnocením:

- HA: Hodnocení A - exteriér • HB: Hodnocení B - mechanika pohybu • n ST: počet měřených standardů
- označení „n“ před hodnoceným ukazatelem: počet měření, ze kterých se počítá výsledná známka

FINÁLE PŘEHLÍDKY HŘÍBAT ČT ZDUCHOVICE 2013

Od pátku 6. září do neděle 8. září se již tradičně sešli příznivci českého teplotkrevníka. Diváci měli možnost shlédnout vyvrcholení sportovní a chovatelské sezóny, kterým bezesporu finále kritérií mladých koní je. Stejně jako v loňském roce se konalo v jezddeckém areálu La Boheme Zduchovice. Sportovní výkony prezentovaly klisny a hřebci v soutěžích skokových a drezurních. Chovatelé měli svá želízka v ohni také v šampionátech tříletých klisen a hříbat plemene český teplotkrevník.

Nedílnou součástí finále KMK se od loňského roku stal šampionát hříbat. Prvnímu ročníku tohoto finále předcházela oblastní kola, ze kterých se nominovaly jednotlivé klisničky a hřebečci. Přihlášeno bylo deset klisniček a devět hřebečků, z nichž se jedna klisnička a tři hřebečci nedostavili. Hodnotící komise pracující ve složení MVDr. Zdeněk Vítů - předseda, Ing. Barbora Králová, Václava Boušková, Jaroslav Rédl a Ing. Ondřej Mamica, Ph.D. hodnotila jednotlivá hříbata desetibodovou stupnicí. Součástí hodnocení bylo posouzení exteriéru hříbat a jejich mechaniky pohybu. Prvním třem umístěným klisničkám a hřebečkům byla od předsednictva SCHČT udělena prémie, která byla věšána do osvědčení o původu.

Věříme, že nejen nádherné slunečné počasí přilákalo vysoký počet návštěvníků. Chovatelské akce ve Zduchovicích jsou známkou kvalitní sportovní a chovatelské přehlídky koní plemene český teplotkrevník ve všech kategoriích.

Kategorie klisniček:

1. místo - **CHRISTA**, nar.: 1.4.2013, otec: 1744 Christon, matka: 54/606 Jurista po 2997 Aristo Z, chovatel i majitel: MVDr. Josef Lysák



2. místo – **SOPHIA**, nar.: 29.3.2013,
otec: 1768 Sandro Classic, matka: Adelle
po Wishing Luck, chovatel i majitel: MUDr.
Josef Kopečný



3. místo – **CARMELA**, nar.: 11.2.2013,
otec: 1744 Christon, matka: Camilla po
2745 Oscar, chovatel i majitel: Zemský
hřebčinec Tlumačov, s.p.



Další účastnice přehlídky:



CAMELIA po 1557 Crawfordastral



CORDELIE po 5180 Lordanos



PANENKA po 2705 Vulkán



SALLY po 852 Bentley Kletečka



SWEET SUGAR po 1085 Cascavello



ULTIMA po 1161 Tiznit

Kategorie hřebečků:

1. místo - **GUCCI**, nar.: 30.3.2013, otec: 1558 Galandro ZH, matka: Action-Elite Z po Action Hero, chovatel i majitel: Petra Vraná



2. místo - **PRIME-T**, nar.: 4.4.2013, otec: 996 Volonter-T, matka: 41/30 Pamela po 2646 Robik, chovatel i majitel: Zuzana Pavlíková



3. místo - **GEL BERI**, nar.: 6.6.2013, otec: 1558 Galandro ZH, matka: 23/329 Gejša po 5068 Great Pleasure, chovatel i majitel: Petra Vraná



Další účastníci přehlídky:



CARUSO po 2890 Eibisch II



CHIAROSCURO BC po 1744 Christon



ZANTINO-V po 5169 Lantino

Ing.Ondřej Mamica, foto: M. Kůstková

FOTO NEJÚSPĚŠNĚJŠÍCH MAJITELŮ HŘIBAT A TŘÍLETÝCH KLISEN



Petra Vraná - majitelka nejlepšího a také třetího hřebečka.



Majitelka druhého hřebečka - Zuzana Pavlíková.

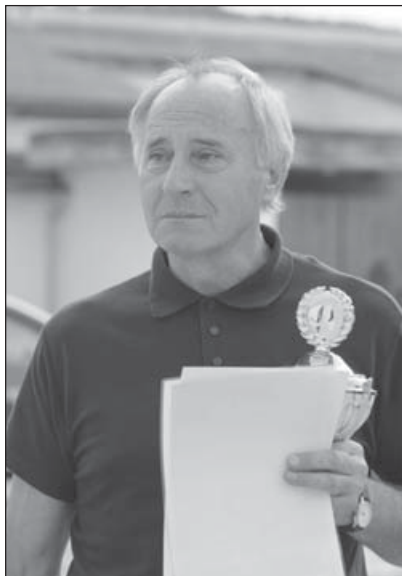

MVDr. Josef Lysák - majitel nejúspěšnější klisničky a také bronzové tříleté klisny.



Majitel třetí klisničky MUDr. Josef Kopečný.



Majitel druhé tříleté klisny Ing. Otakar Vondrouš.



Gratulace majiteli šampionky tříletých klisen - Ing. V. Křivkovi.

ZKOUŠKY VÝKONNOSTI TŘÍLETÝCH HŘEBCŮ

70-ti denní test hřebců českého teplokrevníka 2013

Dne 17.července 2013 bylo do testačního zařízení ZH v Písku přijato 8 hřebců předvybraných v minulém roce. Na tuzemském předvýběru v Brně bylo vybráno 7 hřebečků a 1 hřebeček byl předvybrán v Německu. Dle plemenné příslušnosti to byli 3 hřebečci holštýnského plemene, 2 hřebečci českého teplokrevníka, 1 hřebeček oldenburského plemene, 1 KWPN a 1 CS. Tím vznikl poměrně početně silný i kvalitou vyrovnaný lot hřebečků.

Kontrolní den hřebců v testaci byl proveden 15. srpna 2013. Všech 8 hřebců bylo ponecháno bez výhrad v testaci k závěrečným zkouškám výkonnosti.

Zkoušky výkonnosti 3-letého ročníku hřebců pořádaných SCHČT proběhly 24. září 2013. Průběh výcviku a testu včetně zkoušek zajišťoval ZH Písek. Komisi, která pracovala ve složení : pánové M. Perníček - předseda SCHČT, ing. L. Mamica - člen RPK ČT, MVDr. J. Lysák - člen předsednictva SCHČT, K. Růžička - místopředseda SCHČT a ing. L. Jelínek předseda kontrolní komise SCHČT byli představeni hřebci v tomto pořadí:

1) **CANNAVARO** nar. 8.5.2010, smíšený bělouš, plemeno holštýnské. Chovatel Detlef Hennings NSR, majitel Sport a Media spol.s.r.o., Slovensko předveden ZH Tlumačov.

2) **CASCALO** nar. 15.5.2010, černý bělouš, plemeno holštýnské, chovatel Kruse Daniela NSR, majitel Sport a Media spol. s.r.o. Slovensko, předveden ZH Tlumačov

3) **CLIN D'OR ČT** nar. 14.5.2010, vraník, plemeno oldenburské, chovatel Paul Rode NSR majitel SCHČT

4) **COCAIN** nar. 4.4.2010, smíšený bělouš, plemeno ČT, chovatel i majitel Zdeněk Hrnčíř ČR

5) **FALKENCE** nar. 9.3.2010 ryzák, plemeno ČT, chovatel i majitel Josef Holášek ČR

6) **FARNESS** nar. 10.5.2010 černý hnědák plemeno KWPN, chovatel J.L.Kloosterboer Holandsko, majitel Team Nijhof Holandsko předveden ZH Písek

7) **JAGUAR** nar. 5.5.2010 hnědák, plemeno CS, chovatel i majitel Josef Taks ČR

8) **QUINTERO S CASSINY** nar. 7.4.2010 hnědák plemeno holštýnské, chovatel Ruchmann NSR majitel Luboš Kozák ČR

Zkoušky výkonnosti byly zahájeny v 10 00 hod. posouzením rodokmenu, typu, zevnějšku a mechaniky pohybu na ruce. Poté následovalo hodnocení skoku ve volnosti. Odpoledne pak hodnocení ovladatelnosti, skokové zkoušky pod sedlem a jezditelnosti. Zkušebními jezdci pro posouzení jezditelnosti byli Jiří Hruška a Kamil Papoušek.

Do odpoledního programu hodnocení nebyl předveden ze zdravotních důvodů hřebeček JAGUAR. Tento hřebeček výkonnostní zkoušky dokončil dodatečně a absolvoval v roce 2013 v náhradním termínu - neúspěšně.

Konkrétní hodnocení viz. tabulka č .1, která vyjadřuje kvalitu jednotlivých hřebců a jejich hodnocených vlastností v bodech 0- 10. Bodové rozdíly jsou nepatrné, kvalita hřebců byla vyrovnaná. V tabulce č 2 jsou uvedeny základní míry a váha. Tyto údaje nám vypovídají o určitém stupni vývinu,



CANNAVARO

kostnatosti a pomáhají k posouzení celkového dojmu.

VÍTĚZEM 70 TI DENNÍHO TESTU SE STAL HŘEBEC CANNAVARO. Tím bylo potvrzeno jeho předchozí výborné hodnocení v Brně, kde mu byla udělena prémie pro rok 2013. Hodnocení původu tohoto hřebce bylo uvedeno v časopise „Koně“ číslo 6/2012. Autorem hodnocení je pan Václav Štěrba. Otcem hřebce CANNAVARO je mladý plemeník Cannavaros po Casini I z matky Larissa XII



CANNAVARO

po Contender. Již tento je prochován na linii Cor de la Bryere (18,8 %) a Capitol I 7,8 % v V a VI generaci. Matkou Cannavara je klisna Veneta I. po Con Air – Contender z Orchestre I. po Caretino, dále Capitol I. Cannavaro je příbuzensky prochován na linii Capitol I. v II. IV. AV. generaci 21,9 % přes syny Casini I. Carolus I. a dceru Geste. Dále je podporovanou druhou dominantní linií Cor de la Bryere pětkrát v V. generaci a jedenkrát v VII generaci. Celkem v něm koluje 16,4 % krve tohoto hřebce. Je to především přes vynikajícího syna Caletto II 12,5 % a vnuka Contender 25 %. Toto vynikající moderní spojení ještě utvrzuje linie dalšího producenta sportovních koní plnokrevný Ladykiller 8,6 %. Rodokmenová hodnota odhadem je velmi vysoká a také homogenní. Uvedené linie Capitol I., Cor de la Bryere a Ladykiller jsou v ČR zejména v oblasti ZH Tlumačov dosti rozšířené, využíváním plemenných hřebců těchto linií již zhruba 20 let. Z dosavadní chovatelské praxe si dovoluujeme přisoudit těmto liniím tyto vlastnosti: Capitol I. pravidelnost a síla odrazu v pohybu, zvláště ve skoku. Cor de la Bryere dodává „čistou hlavu“, pozornost, techniku skoku, Ladykiller temperament a pozornost. Skloubení těchto 3 linií považujeme za velmi dobré. Vlastnosti hřebce CANNAVARO na výkonnostních zkouškách byly nadprůměrné a velmi vyrovnané. Ochota spolupracovat byla na velmi dobré úrovni. Je nutné zdůraznit jeho psychickou vyváženost. Připustil v r. 2013 57 klisen.

Druhým v pořadí po zkouškách výkonnosti se umístil hřebec **CLIN D'OR ČT.** Tomuto hřebci byla letos rovněž udělena prémie. V roce 2013 připustil 91 klisen. Otcem je holštýnský hřebec Clinton I., který se úspěšně zúčastňoval mezinárodních skokových



CLIN D'OR ČT

soutěží. Po aktivní sportovní kariéře byl zařazen do plemnitby a dal v r. 2007 v NSR vítěze 70-ti denního testu Clintorda s hodnocením za skok indexem 146 bodů. Matka Ricena je elitní oldenburská klisna s krví holštýnských hřebců jako je Landgraf a Contender. Hřebec je ušlechtilý, jemnější v kostře, kratšího rámce, moderního sportovního koně. Ve fundamentu menší nedostatky, měkčí spěnka, ale pružná, důležitá k pohybu. Výkonnostní vlastnosti byly nadprůměrné, avšak méně vyrovnané. Temperament byl

dosti živý, což se někdy projevilo ne příliš dobře v hodnocení.

Třetím umístěným byl **CASCALO**, holštýnský hřebec po Casall z matky Tara XVI po Calato. Opět tento hřebec je prochován na linii Ladykiller, Capitol I. a Cor de la Bryere. Hřebec je ve středním rámci dostatečně kostnatý, dobré horní linie s mírně skloněnou zádi. Hřebec předvedl výbornou mechaniku pohybu, ochotu a chuť spolupracovat se zájmem o překážku a skok



CASCALO

Na čtvrtém místě v pořadí po zkouškách výkonnosti se umístil **QUINTERO ´S CASSINY**. Hřebec má zajímavý rodokmen tím, že ve třetí generaci otce se objevuje vynikající producent sportovních koní plemene SF Quidam de Revel. Matka hřebce Wega je úzce příbuzensky prochována na linii Capitol I.. Otec matky Wega Cassini I. a matka Wega, Geste jsou polosourozenci po hřebci Capitol I. Quintero ´S Cassiny je dostatečně kostnatý, delšího rámce s dobrým komplexem zádě a pánevních koncetin zvláště pro potřeby mechaniky pohybu a skoku. Je dosud málo dospělý a tím se jeví méně souladný. U tohoto hřebce můžeme očekávat další pozitivní vývoj. Ve výkonnosti potvrdil vynikající pohyb - posun ze zádě, nejlepší při předvedení na ruce. Ve skoku byl silný, pozorný, učenlivý, ale často nestejného provedení skoku. Pozitivně překvapil v jezditelnosti.



QUINTERO ´S CASSINY

Pátým v pořadí hřebců po zkouškách výkonnosti se umístil hřebec **FARNES**. Hřebec ve svém 5-ti generačním původu má hvězdné jména jednotlivých plemeniků, kteří dali vynikající potomstvo. Jedná se především o hřebce Numero Uno po Libero, Nimmedor, Voltaire, Fedor po Darco, Ahorn Z po Alme Z atd.. Hřebec je většího rámce, dostatečně kostnatý, přiměřeně hluboký a široký, hrubší hlava, kratší široký krk, pevné horní linie. Fundament korektní, prostorné chody. Při skoku nezapojuje hřbet, příliš si nevěří.

Šestým v pořadí po zkouškách výkonnosti se umístil **COCAIN** plemene ČT po bavorském hřebci Caesar z matky Coca po Carbido. Hřebec je ve středním rámci, méně kostnatý, poněkud lehčí hřbet a hůře vázaná bedra. Při skoku je bez hřbetu, využívá více kmihu.



COCAIN

Sedmým umístěným hřebcem je **FALKENCE** plemene ČT po hannoverském hřebci Federweisser z matky Verisa po Faraday. Federweisser dlouhou dobu působil jako plemník v NSR, kde zanechal kvalitní užitečné potomstvo. Jeho potomci byli využíváni jak v drezurních soutěžích tak v parkúrech. Ke konci svého působení byl zakoupen do ČR, kde zanechal také kvalitní potomky. Z matčiny strany Verisa jsou v rodokmenu význační hannoverští plemníci Faraday, Lopez, Duellano, kteří působili v ČR. V původu matky hřebce Falkence je výborná pohořelická klisna Věra. FALKENCE je delšího rámce, méně hluboký, volnější horní linie. Menších nedostatků ve fundamentu. Hřelec je velmi pracovitý, někdy až příliš živého temperamentu. Při pohybu a překonávání překážek využívá kmihu.

Hřebci byli ke zkouškám dobře připraveni. Jejich ošetření a výživný stav byl velmi dobrý. Na závěr nám dovolte poděkovat řediteli hřebčince Ing. Kratochvílemu a jeho týmu za dobrou a pečlivou přípravu a předvedení. Doporučujeme zařadit do příštího



FALKENCE



FARNESS

tréningového plánu každodenní pravidelný výcvik předvádění na ruce. První dojem má vždy velký význam. Všech sedm hřebců bylo zapsáno do registru plemenných hřebců působících v plemenné knize ČT a tím obdrželi licenci pro příští připouštěcí období.

Dovolte nám poblahopřát chovatelům a majitelům nově zařazených hřebců.

Ing. Leopold Mamica,

foto: M. Kůstková



JAGUÁR

P.č.	Jméno	Celkový dojem	Skokové zručnosti	Jízdnost	Volnost	Krok	Čval	Kmih	Přesátáček pohybu	Výcvik	Výkonost	Starba	Typ	Číslem	Peřazl
1.	Cannavaro	8,19	8,40	9,00	8,90	7,50	8,20	7,90	8,60	8,99	8,40	8,33	9,00	8,48	1.
2.	Clín D'Or ČT	8,37	7,90	7,80	8,60	8,00	8,40	8,30	8,30	8,88	8,21	8,47	8,70	8,44	2.
3.	Cascolo	8,19	8,70	9,00	8,28	8,00	8,50	8,10	8,58	8,72	8,46	7,87	8,50	8,26	3.
4.	Quintero Casalny	7,90	7,80	9,00	8,78	7,80	8,10	8,00	7,98	8,94	8,18	7,82	8,50	8,07	4.
5.	Farness	7,88	7,90	9,00	8,20	7,70	8,10	8,20	7,90	8,74	8,16	7,50	7,90	7,86	5.
6.	Cocain	7,78	7,70	8,20	7,90	7,50	7,90	7,90	7,80	8,37	7,84	7,88	7,90	7,80	6.
7.	Falkence	7,77	7,80	8,70	7,80	7,80	7,90	8,10	7,90	8,54	7,98	7,43	7,80	7,70	7.
8.	Jaguar	3,00	0,00	0,00	7,90	0,00	0,00	0,00	7,70	1,47	7,42	7,80	4,87		

Kat.č.	Jméno	Plem.	Barva	Otec	Matka	KVP	KVH	OH	Ohol	Hmot
1.	Cannavaro	holšt.	smiš.Běl.	Cannavaros	Venetia I	179	167	191	22,0	576
2.	Cascolo	holšt.	č.Běl.	Casall	Tara XVI	179	167	200	22	604
3.	Clín D'Or ČT	olden.	Vr.	Clinton I	Ricena	178	166	187	21,5	554
4.	16/823 Cocain	ČT	smiš.Běl.	582 Caesar	16/617 Coca	177	166	191	21,5	600
5.	67/329 Falkence	ČT	Ryz.	Federweisser	69/709 Verisa	177	167	188	22	586
6.	Farness	KWPN	tm.Hd.	Warrant	Bariness	181	171	195	22	610
7.	80/956 Jaguar	CS	tm.Hd.	Jaguar Mail	Mensy	178	169	189	21	570
8.	1859	holšt.	Hd.	Quintero	Wega	180	168	200	22,2	620

FINÁLE SKOKOVÉHO, DREZURNÍHO KMK

To nejlepší z českého chovu ve Zduchovicích

Svaz chovatelů českého teplokrevníka spolu s dalšími organizátory opět připravil bohatý program pro milovníky mladých koní. Tato chovatelsko-vzdělávací akce se uskutečnila 6.9.-8.9.2013 a již podruhé uvítal jezdecký areál Zduchovice drezurní a skokové finalisty „Kritéria mladých koní“ pro rok 2013. Hlavní myšlenka svazu chovatelů ČT je snaha vytvořit takovou chovatelskou akci, kde bude divákům a chovatelům nabídnuto, co nejvíce z českého chovu na jednom místě a v jeden čas. A to se skutečně podařilo. Neboť kromě hlavních sportovních událostí skokového a drezurního finále KMK, byly divákům nabídnuty další chovatelské a vzdělávací akce, kterými byla přehlídka tříletých klisen plemene ČT, přehlídka hříbat plemene ČT, součástí akce bylo sobotní školení drezurních rozhodčí a jezdců, kdy drezurní komise pozdvala jednu z předních britských jezdkyň a trenérů, účastnici OH (4x reprezentovala Velkou Británii) a FEI rozhodčí Jeannie Loriston Clarke, aby v rámci jejího posuzování při drezurním KMK zároveň proškolila rozhodčí všech kategorií, jezdce, trenéry i cvičitele v posuzování a hodnocení mladých koní při drezurních soutěžích. Tento seminář měl mezi účastníky velký ohlas. Další vzdělávací akcí byl seminář pana ing. Radka Tolmana, jednoho z předních odborníků na asistovanou reprodukci koní, a to na téma: „Nové trendy v reprodukci koní v ČR“. Paní Clarke nebyla ve Zduchovicích jediným zahraničním hostem. Pozvání svazu přijal, dnes už všem známý, pan Josef Maier, německý stavitel nejvyšší třídy, který se podílel na stavbě jednotlivých parkuru pro mladé koně. Jako své asistenty si přizval pana Hudečka a Maška, kteří mu byli nápomocni při tvorbě kurzů. Jak se sám vyslovil, parkur pro mladé koně (zejména 4-leté koně) musí být co nejlhčí, koním musí být umožněno dobře cválat, dlouhé distance, u těch starších již přidávat do distancí kombinace s obtížnějšími prvky. Svým slovům opravdu dostal a dle názoru jezdců, byli s parkury a jeho prací velice spokojeni. Novinky tohoto ročníku chovatelských soutěží byly rovnou dvě. Poprvé vešli do bojů valaši a svoji premiéru měli i mladí drezurní koně, otevřela se pro ně nová kategorie - čtyřletých.

WARM-UP - ZAHAJOVACÍ TRÉNINKY A TROCHU STATISTIKY

Čtvrteční den patřil seznamování koní a jezdců s prostředím a to především zahajovacími tréninky drezurních i skokových koní. Letošní ročník 2013 byl již 23. a počátky těchto chovatelských soutěží se datují do 90. let 20. století. Do skokového finále po 12-ti kvalifikačních kolech se celkem kvalifikovalo 123 koní + 14 náhradníků. Na startovních listinách se objevilo 90 koní z toho 30 koní reprezentovalo plemeno český teplokrevník (4leté klisny 15 – 7 ČT, 4letí hř. a v. 15 – 6 ČT, 5leté klisny 18 – 4 ČT, 5letí hř. a v. 15 – 2 ČT, 6leté kl. 11 – 4 ČT, 6letí hř. a v. 16 – 7 ČT). V drezurách bylo vypsáno pět kvalifikačních kol, kde se do finále nominovalo celkem 30 koní. Do Zduchovic přijelo 28 koní z toho 7 koní plemene český teplokrevník (4letí 14 – 3 ČT, 5letí 10 – 1 ČT, 6letí 4 – 3 ČT). Po celé tři dny koně hodnotila komise ve složení: Starosta Alois, Chýle Jan, Ing. Mamica Leopold, Hruška Vladimír, Jindra Jaroslav – skokové soutěže a Jennie Loriston Clarke, MUDr. Žížková Helena, Loudová Pavla – drezurní soutěže.

TI NEJMLADŠÍ ZAHÁJILI PRVNÍ KOLA

V pátek začaly oficiální chovatelské soutěže pro mladé koně. Diváci měli možnost zhlédnout první kola pro čtyřleté a pětileté skokany a všechny věkové kategorie v drezuře. Z těchto prvních kol vznikli první favorité. V drezuře byla nejlépe hodnocena 4-letá klisna plemene ČT **JANNE 1** po otci 2901 Lancelot, v majetku firmy AGRIPROD CZ a.s., v sedle s jezdkyňní Civišovou Petrou Miki obdržely 79,200% bodů. V pětiletých zazářila Eva Jančaříková s hannoverským hřebcem **SIR BOSS** po Sir

Donnerhall, v majetku Ladislava Umlaufa, dosáhla 85,000% bodů a svoji kvalitu potvrdila i s dalším šestiletým hannoverským hřebcem **BELISSIMUS** po Belissimo M, téhož majitele, dosáhli 79,600% bodů. Ve skokových soutěžích se nejvíce dařilo čtyřleté holandské klisně **EVITĚ R** po Singapore s jezdkyňkou Kateřinou Mestenhauserovou nasbíraly 25,900 bodů. Ve čtyřletých hřebcích se dařilo Jířimu Hruškovi s holštýnským hřebcem **CASINO-T** po Cassini I, zaznamenali 26,000 bodů. V kategorii pětiletých koní byla po prvním kole ve vedení s 26,333 body Iva Holíková s holštýnskou klisnou **LUANA –T** po Singulord Joter a Jiří Luža s holandským hřebcem **ZENTO – S** po Zento nasbírali 26,433 body.

PRVNÍ ŠAMPIONI KMK 2013 JIŽ MAJÍ DOBOJOVÁNO

Zatímco šestiletým skokanům začínal tuhý boj, tak v sobotní den jsme měli možnost vidět první vítěze seriálu soutěží mladých koní. Do finále šli čtyřletí skokový koně a připojili se i drezuristé v kategorii 4 a 6-ti letých. V kategorii čtyřletých klisen slavil český teplokrevník veliký úspěch. První místo obsadila klisna českého chovu **45/245 HOLČINA** po 2997 Aristo Z, z matky 41/162 Horalka, chovatele ing. O. Vondrouše z Kosc a majitelky Polákové J. z Dolní Lukavice, klisnu sedlala jezdkyňka Poláková Jana a od komisařů obdržely celkem 50,467 bodů. Druhé místo obsadila hannoverská klisna **BELLA 2** po Graf Top, z matky Odette X, v majetku firmy Hradiště v.o.s., v sedle s K. Papouškem obdržela 50,334 bodů. Třetí příčku obsadila klisna opět plemene český teplokrevník **7/580 GARISTA** po 2997 Aristo Z, z matky 15/179 Granada, kterou sedlala majitelka a chovatelka zároveň ing. Š. Pospíšilová z Dobré Vody u Č. Budějovic a vyskákaly si celkem 50,300 bodů. V kategorii čtyřletých hřebců a valachů obhájil prvenství z prvního kola Jiří Hruška s holštýnským hřebcem **CASINO-T** po Cassini I, z matky N-Arielle, v majetku Hrnčičara V. z Předboje, obdrželi celkem 52,933 body, tento jezdec sedlal stejnému majiteli i dalšího holštýnského hřebce **NUMERO UNO – T** po Numero Uno, z matky po Acorado I a celkem 48,933 stačilo na třetí pozici. Ta druhá náležela Kateřině Mestenhauserové s holandským hřebcem **EAGLE ROCK** po Berlin, z matky po Vancouver, v majetku firmy HAPAX s.r.o. + Team NIJHOF, komisaři tuto dvojici hodnotili 51,134 body.

Finále vrcholilo i na drezurním obdélníku a to 4 a 6 letých koní. Drezurní úlohou pro čtyřleté koně vítězně zakončila klisna plemene český teplokrevník 13/465 **JANNE 1** po otci 2901 Lancelot, z matky po Falun xx, v majetku firmy AGRIPROD CZ a.s. Hluboká nad Vltavou, v sedle s jezdkyňkou Civišovou Petrou Miki obdržely stejně jako v prvním kole 79,200 % bodů. Druhé místo obsadila Mgr. Vašáryová Hana s hannoverskou klisnou **CORAZÓN DE ORO** po Carabas, z matky po Münchhausen, v majetku Kölblové A. z Prahy 5, s celkovým počtem 77,200 % bodů. Třetí místo s počtem 77,000% bodů patřilo hannoverskému hřebci **BEU DREAM** po Benetton Dream, z matky po Sandro Hit, v majetku Jančaříkové E. z Vyššího Brodu, která hřebce též sedlala. Stejně jako minulý rok vystoupil na pomyslný první stupínek hannoverský hřebec **BELISSIMUS**, tak i letos v kategorii šestiletých spolu s jezdkyňkou E. Jančaříkovou nenašli přemožitele a s hodnocením 78,500% bodů zvítězili, hřebec je po otci Belissimo M, z matky po De Niro, v majetku L. Umlaufa z Vyššího Brodu. Druhé a třetí místo obsadil český teplokrevník, konkrétně klisny **73/673 VIVA LA VIDA** po 2746 Dantes, z matky po 454 Boruschkin, v majetku její jezdkyňky Mgr. Jančařové E. z Brna, celkový počet 74,400% bodů stačil na druhé místo a klisna **1/688 MARY LOU** po 1069 Beethoven, z matky po 2782 Ballast, v majetku MUDr. Kopečného z Českých Budějovic s počtem 72,500 % bodů obsadila třetí příčku.

Prvá kola proběhla i v kategorii šestiletých skokových soutěží. Nejlépe hodnocenou klisnou se stala **CELESTE**, KWPN, po otci Padinus v sedle s K. Polákem nasbírali 25,657 bodů. V hřebcích exceloval český teplokrevník

QUIMERO-M po 1053 Guidam Sohn obdržel 27,267 bodů.

SLAVNOSTNÍ NEDĚLE UKONČILA TRÍDENNÍ KLÁNÍ

Nedělní ráno začínalo skokovou soutěží pětiletých koní a to druhým finálovým kolem. V kategorii klisen o bodech a pozicích rozhodlo hodnocení komisařů neboť všechny tři klisny šly obě kola bezchybně. Nejlepší styl a jezditelnost projevila klisna slovenského teplokrevníka **INDOCTRA** po otci Indoctro, z matky po 856 Silvio II, v majetku L. Kabátové, DiS. Z Nesměné, kdy s jezdcem J. Papouškem obdržela 52,100 bodů. Druhé místo s počtem 50,667 bodů obsadila Iva Holíková s klisnou **LOLLA**, plemene německý sportovní kůň, po otci Obourg, z matky po Sheyenne de Baugy, v majetku Česká jezdecká s.r.o Kladno. Třetí příčku a 50,233 bodů obdržela klisna českého teplokrevníka **65/111 AL GRANA** po 2920 Al Campo, z matky po 2805 Le Patron, v majetku Škuty T. z Ostavy – Heřmanice, v sedle byl Jan Zwinger. Stejně jako v kategorii klisen o pořadí rozhodly známky komisařů, všichni tři umístěné předvedli pěkně a bezchybně jízdy. Nakonec zvítězil lepší z prvního kola a tím byl Jiří Luža s holandským hřebcem **ZENTO – S** po Zento, z matky po Ahorn, v majetku Schneidra J. z Plzně – Božkova, dosáhli celkového počtu 53,733 bodů. Tento majitel byl ještě jednou úspěšný se svým dalším koněm holandským hřebcem **CANTURO – S** po Canturo, z matky po 5049 Voltaire, počet bodů 51,100 stačil na třetí místo. Na druhém místě se umístila Iva Holíková s hřebcem plemene Zangersheide **CAREFUL Z** po otci Consulent Z, z matky po Fuego Du Prelet, v majetku a chovu Plučínského K. z Velké Lomnice a její hodnocení bylo velice těsné 53,567 bodů.

Po ukončení skokové soutěže přišla na řadu drezurní úloha pro pětileté koně, kdy s velkou převahou zvítězila Eva Jančaříková s hannoverským hřebcem **SIR BOSS** po Sir Donnerhall, z matky po Fabriano, v majetku Ladislava Umlaufa z Vyššího Brodu, s celkovým počtem 84,650 % bodů. S počtem 76,400 % bodů dosáhla pouze na druhé místo Hábová Tereza s holandským hřebcem **DYLANO-R** po San Antonio, z matky po Kennedy, v majetku Rosického P. z Kostelce nad Labem. Třetí příčku s počtem 76,300 % bodů obsadila Civišová Petra Miki s hannoverskou klisnou **BORDEAUX 3** po Baroncelli, z matky po Davignon I, v majetku ing. Civišové Hany z Českých Budějovic.

Pro šestileté klisny se zdála být dvoukolová soutěž náročná neboť ani jedna z klisen umístěných na 1.-3. místě nepřekonala parkur bezchybně. Nakonec uhájila první místo z prvního kola klisna holandského původu **CELESTE** po otci Padinus, z matky po Concorde, v majetku Čmejlové P. ze Sázavy a s Karlem Polákem obdržela celkových 50,467 bodů. Bezchybná v druhém kole a s vysokým hodnocením od komisařů byla klisna plemene český teplokrevník **1/719 ZIPPY ZAIRA** po 2765 Cassilius, z matky po Calando I, v majetku Stáje ACCOM Praha – ing. J. Krajník, pod vedením Jiřího Papouška si dojela pro celkových 47,000 bodů. Osudné jí byly dvě shoení v prvním kole, které jí poslaly na druhé místo. Smůlu měla i další klisna plemene ČT **1/688 MARY LOU 1** po 1069 Beethoven, z matky po 2782 Ballast, v majetku MUDr. Kopečného z Českých Budějovic, kdy nedělních 8 trestných bodů jí připravily o druhé místo a společně s K. Papouškem dosáhla na třetí příčku s celkovým počtem 45,866 bodů. Nutno dodat, že tato klisna si ze soutěží KMK odnesla dvě třetí místa, neboť jako jediná klisna startovala ve dvou disciplínách – drezura a skoky. Ovšem celkem jasno bylo v kategorii šestiletých hřebců a valachů. Tam si pro jasné vítězství dojel hřebec českého chovu **24/979 QUIMERO –M**, po otci 1053 Guidam Sohn, z matky po 2666 Porter, v majetku Rechové Hany z Rozdrojovic. S jezdcem Ondřejem Zvárou po celou dobu soutěže podávali dobré, vyrovnané a bezchybné výkony, které nadchly nejen diváky, ale i komisaře, kteří mu udělili nejvyšší hodnocení z celého seriálu soutěží KMK, součet obou kol byl 55,100

bodů. Dobrý výkon předvedl i druhý umístění hřebec český teplokrevník po stejném otci **24/980 QENTINO DONTM** po 1053 Guidam Sohn, z matky po 410 Carol, v majetku Donthové Daniely z Karlových Varů, celkový počet bodů 51,866 nasbíral pod vedením Jaroslava Jindry. Pro třetí místo si dojel slovenský teplokrevný hřebec **80/449 ER-KILL** po 5131 Escudo I, z matky po 5036 Coriall, v majetku a chovu Kabátové Lenky DiS. Z Nesměně, společně s jezdcem Jiřím Papouškem obdrželi 51,467 bodů.

Slavnostní defilé bylo opravdu velkolepé. Nechyběla přehlídka vítězů všech kategorií a jejich dekorování. Divákům byla nabídnuta ještě třešnička na dortu v podobě předvedení všech šesti koní, kteří byli nominováni na světový šampionát mladých koní do belgického Lanakenu (19. -22. 9.2013). Dva pětiletí koně hannoverský hřebec **1738 Carison** po 2947 Campbel Czech, westfálská klisna **Tual Blue** po Chacco-Blue, tři šestiletí koně vítěz šestiletých KMK 2013 hřebec plemene český teplokrevník **24/979 Quimero –M** po 1053 Guidam Sohn, další hřebec ČT **1558 Galandro ZH** po 1053 Guidam Sohn, slovenský teplokrevník valach 80/521 Lepus po 1072 Lordano a konečně jeden sedmiletý hřebec plemene Zangersheide **Clifford Z** po Cassiano.

Český teplokrevník si na letošním finále KMK odnesl:

- 1. a 3. místo v kategorii 4letých klisen – skoky (45/245 HOLČINA, 7/580 GARISTA)
- 1. místo v kategorii 4letých – drezura (13/465 JANNE 1)
- 2. a 3. místo v kategorii 6letých – drezura (73/673 VIVA LA VIDA, 1/688 MARY LOU)
- 3. místo v kategorii 5letých klisen – skoky (65/111 AL GRANA)
- 2. a 3. místo v kategorii 6letých klisen – skoky (1/719 ZIPPY ZAIRA, 1/688 MARY LOU 1)
- 1. a 2. místo v kategorii 6letých hřebců a valachů – skoky (24/979 QUIMERO –M, 24/980 QENTINO DONTM)
- nejúspěšnější plemenci – otci 1053 Guidam Sohn (2 potomci), 2997 Aristo Z (2 potomci)

Zduchovický areál opět nabídl výbornou podívanou, s tím byla neodmyslitelně spojena i jeho přátelská pohostinnost, pečlivá příprava a poctivá organizace. To vše si vzali na svá bedra majitelé areálu pan Krulich a paní Hassová, jim patří veliké poděkování, protože nemalou měrou přispěli k velkému úspěchu celé chovatelské akce.

Text: Boušková Václava, foto: M.Kůstková

FOTO SKOKY



Šampion čtyřletých hřebců - CASINO-T



Druhý mezi čtyřletými hřebci - EAGLE ROCK



Třetí mezi čtyřletými hřebci - NUMERO UNO-T



Šampion pětiletých hřebců - ZENTO-S



Šampion pětiletých hřebců - ZENTO-S



Druhý mezi pětiletými hřebci - CAREFUL Z



Třetí mezi pětiletými hřebci - CANTURO-S



Šampion šestiletých hřebců - QUIMERO-M





Druhý mezi šestiletými hřebci - QENTINO DONTM-M



Třetí šestiletý valach - ER-KILL



Druhý mezi šestiletými hřebci - QENTINO DONTM-M

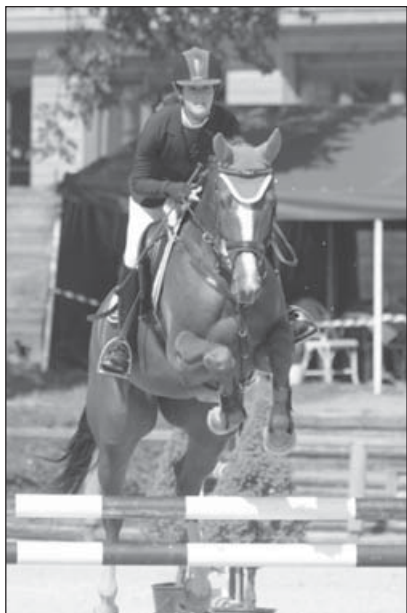

Šampionka čtyřletých klisn - HOLČINA



Druhá mezi čtyřletými klisnami - BELLA



Třetí mezi čtyřletými klisnami - GARISTA

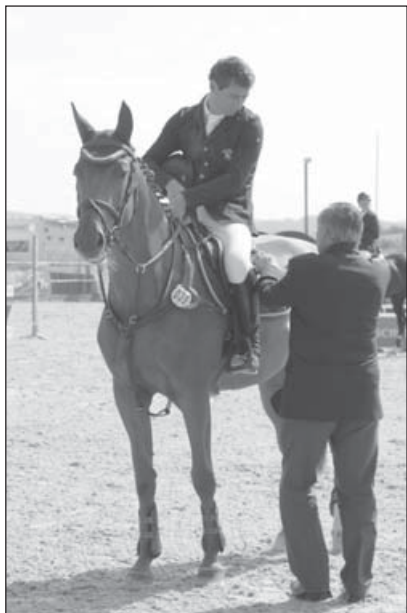

Šampionka pětiletých klisen - INDOCTRA



Šampionka pětiletých klisen - INDOCTRA



Druhá mezi pětiletými klisnami - LOLLA



Třetí mezi pětiletými klisnami - AL GRANA



Třetí mezi pětiletými klisnami - AL GRANA



Šampionka šestiletých klisen - CELESTE



Šampionka šestiletých klisen - CELESTE



Třetí mezi šestiletými klisnami - MARY LOU



Komisaři KMK



Druhá mezi šestiletými klisnami - ZIPPY ZAIRA



Druhá mezi šestiletými klisnami - ZIPPY ZAIRA

FOTO DREZURA



Šampionka čtyřiletých - JANNE



Šampion pětiletých - SIR BOSS



Šampion pětiletých - SIR BOSS



Šampion šestiletých - BELISSIMUS



Druhá mezi čtyřletými - CORAZÓN DE ORO



Druhý mezi pětiletými - DYLANO-R



Druhá mezi šestiletými - VIVA LA VIDA



Třetí mezi čtyřletými - BEAU DREAM



Třetí mezi čtyřletými - BEAU DREAM



Třetí mezi pětiletými - BORDEAUX



Třetí mezi šestiletými - MARYLOU

FINÁLE KMK – VŠESTRANNOST

Finále KMK všestrannost - Panská lícha 2013

Letošní ročník finále KMK ve všestrannosti se poprvé konal na moravské půdě. Své prostory nabídl jezdecký areál Panská lícha, který svoji rozlehlostí, značnými možnostmi (kolbiště pro drezurní, skokové soutěže, stále se rozvíjející crossovou tratí) a výhodnou polohou (nedaleko Brna) splňoval veškeré podmínky pro uspořádání této akce. Finále se konalo ve dnech 6. - 8.9.2013 tedy současně se skokovým a drezurním finále KMK ve Zduchovicích, tak jak je již u této chovatelské akce pořádané svazem chovatelů českého teplokrevníka zvykem.

Pro 5 a 6-leté koně byla připravena 4 kvalifikační kola (Borová, Loštice, Kolesa a Brno), kde podmínkou pro kvalifikaci bylo dokončení minimálně dvou kvalifikačních kol, v obtížnosti: pětiletí - obtížnost „ZL“ a šestiletí – obtížnost „L“. Finále bylo o stupeň těžší, tedy obtížnost L pro pětileté koně a úroveň obtížnosti CNC* pro koně šestileté. Ve skupině pětiletých koní se kvalifikovalo 14 koní z celkového počtu 21 přihlášených u šestiletých úspěšně absolvovalo kvalifikační kola 8 koní z celkových 14 koní. Pořadatelé a rozhodčí kladli důraz na lehčí náročnost terénní zkoušky v těchto soutěžích, proto rakouský stavitel tratí pan Karl Paar dbal na to, aby crossové tratě byly přijatelné a vyhovující především mladým koním. Což se pořadatelům rozhodně podařilo neboť většina koní došla bez závažnějších problémů do konce celé soutěže.

FINÁLE PĚTILETÝCH se zúčastnilo 10 kvalifikovaných koní (9x český teplokrevník a 1x slovenský teplokrevník), z toho pouze dvě dvojice nedošly do konce soutěže. Šampionem 5-letých se stal hřebec plemene ČT **16/726 PRESTON** po 1072 Lordano z plnokrevné matky Podesta po 2645 Orlan v majetku a z chovu Dvořákové Radky z Rynárce, která je zároveň i jeho jezdkyň. Dvojice dokončila soutěž s celkovým počtem 64,84 bodů a největší zaváhání měla v parkuru, kde nasbírala 8 tr.bodů, jinak cross zajela bezchybně pouze obdržela trestné body za čas. Podobný výkon, v crosse lepší výsledek, bohužel na parkuru 19 trestných bodů a celkově 74,64 bodů a jen druhé místo pro dalšího hřebce plemene ČT **46/918 CANBERY** po 2947 Campbel Czech z matky 4/312 Alliance po 363 Assisi del Santo (FR), chovatelky Červinkové Lenky z Rokytnice v Orlických horách a v majetku pana Kučery Aleše z Jičina. Tohoto hřebce sedlal jezdec Petr Vančura, který předvedl dobrý a tedy třetí nejlepší výkon s klisnou český teplokrevník **FEE 1** po 677 Regulus z matky 16/364 Florencie po 2622 Harun – 8, v majetku JŠ Valdštejská obora a z chovu Pavlasové Veroniky z Humpolce. Dvojice dokončila soutěž s celkovým počtem 75,65 bodů.

V SOUTĚŽI ŠESTILETÝCH koní o finále bojovalo 8 dvojic, dvě dvojice nedokončili, 100% účast ve finále této soutěže měl český teplokrevník. Vítězem se stal hřebec **1945 LASING** po 2736 Lantaan, z matky 67/982 Lensi po 855 Palisco, z chovu Růžičky Karla z Velkých Němčic, majitelem a zároveň i jezdkyň je Opravilová Eliška z Loštic, která se svým plemenným hřebcem zajela dobrou drezurní úlohu, cross s trestnými body za čas a pouze s jednou chybou na parkuru, celkově nasbírali 56,04 bodů a titul šampioni šestiletých.

Druhé místo obsadila klisna plemene český teplokrevník **50/151 KOKOSKA** po 434 Veneur du Luc z matky 73/176 Korina po 454 Boruschkin, chovatele, majitele a zároveň i jezdce Falty Romana z Proseče, kteří výborně a bezchybně absolvovali terénní zkoušku i parkur, bohužel horší drezura hodnocena 63,04 bodů je poslala na druhé místo, stejně tak jako v minulém roce ve finále KMK tehdy pětiletých, škoda.

Třetí skončila Miriam Závěská s klisnou českého teplokrevníka **43/273**

FRENCISS po 2906 Federweisser, z matky 74/90 Livia po 529 Lopez -11, chovatel a majitel Czernin Theobald, Dymokury. Dvojice předvedla tu nejlépe hodnocenou drezuru v soutěži, ovšem 3 chyby na parkuru a penalizace v terénní zkoušce jim celkově stačilo na 67,20 bodů.

Koně českého teplokrevníka opět v těchto soutěžích projevili svoji odolnost, dobrou jezditelnost, vytrvalost a všestrannou výkonnost.

Text: Boušková Václava

Foto: Zuzana Šedá



Šampion šestiletých - 1945 LASING



Šampion pětiletých - 16/726 PRESTON



Druhé místo (šestiletí) - 50/151 KOKOSKA



Šampion pětiletých - 16/726 PRESTON

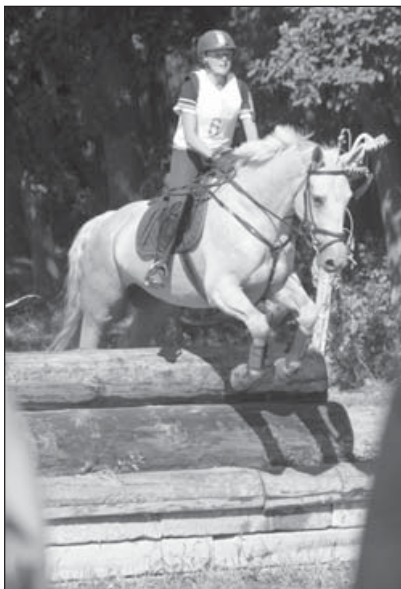

Třetí místo (šestiletí) - 43/273 FRENCISS

ZÁPADOČEŠI SE NA KMK NEZTRATILI

Největší chovatelskou akcí celého roku bývá tradičně finále KMK drezurních a skokových koní, spojené s přehlídkou klisen a hříbat. To letošní hostil ve dnech 6.-8. září areál Ladislava Krulicha ve Zduchovicích. Západočeskou oblast zde reprezentovali jak drezurní, tak skokoví jezdci a také chovatelé se svými produkty.

V nově otevřené kategorii čtyřletých drezurních koní se v úloze 4U/2013 představily dvě jezdky reprezentující naši oblast. Na sedmém místě se umístila Danilela Čapková s isabelou Arleta po otci Caesar, z matky Anička po Almhirt chlumecký. Klisna pochází z chovu Milana Kúly ze Štáhlavic a je v majetku Miroslavy Čapkové. Celkový výsledek klisny z obou kol byl 72,9%. Druhou jezdky, která absolvovala stejnou soutěž byla Karolína Šimáčková s valachem Pierot po hřebci Němen, z matky Harfa po Aquilas. Valach vlastního chovu rodiny Šimáčkových dokončil na dvanáctém místě s 66,4%.

Mezi čtyřletými skokovými koňmi pozornost západočeských diváků poutala klisna Holčina, po hřebci Aristo Z, z matky Horalka po Papillion. Ta je v majetku Jitky Polákové z Dolní Lukavice. Klisna, která dokázala v letošním roce vyhrát šampionát čtyřletých koní ve skákání ve volnosti, v letošním roce bezchybným výsledkem z obou kol potvrdila své kvality a stala se šampionkou čtyřletých klisen. Výsledku 50,467 bodu dosáhla pod svou stálou jezdky Janou Polákovou. Své ambice měla ve finále KMK i plzeňská stáj Schneider. Ta přivezla na finále 4 hřebce, 3 z nich startovali v kategorii pětiletých hřebců. Šampionem pětiletých hřebců se stal holandský teplokrevník Zento-S po Verdi, z matky Izaloma po Ahorn. Ten dokončil obě kola bezchybně s výsledkem 53,733 bodu. V jeho sedle byl Jiří Luža, který sedlal i ostatní koně této stáje. Třetí místo ve stejné kategorii obsadil s Canturem-S po Canturo, z matky Naomi po Voltaire, tento hřebec získal 51,100 bodu. Dvanácté místo pak

obsadil Jiří Luža s hřebcem Riverdi-S, po hřebci Verdi, z matky Valencia po Riverman. Dvojice získala 43,000 bodů z obou kol. Hned čtyři želízka v ohni měla západočeská oblast u kategorie šestiletých hřebců. Na devátém místě dokončil Jaroslav Jindra s běloušem Narcos, slovenským teplokrevníkem cs po otci Narcos II, z matky Sherry po Cantus. Hřebec z chovu a majetku Michala Rajchmana z Kozolup obdržel celkem 45,167 bodů. Desátý se umístil Jakub Štěrba s plemenným hřebcem Galandro ZH po Guidam Sohn, z matky Palomina Princes po Lopez-17. Kůň je v majetku ZH Písek, ale narodil se Radomíra Fischera v Chodské Lhotě. Z obou kol obdržel 40,600 bodu. Páté místo získal holandský teplokrevník Verdi-S s výsledkem 50,900 bodu. Syn stejnojmenného plemeníka, z matky Stand By po Lauriston patřil opět stáji Schneider a sedlal ho Jiří Luža. Druhé místo s 51,866 body mezi šestiletými



Šampion hřebečků GUCCI po Galandro ZH, z Action Elite Z po Action Hero.

hřebci vybojoval **Gentino Donh-M** s Jaroslavem Jindrou. Elastický hřebec po otci Guidam Sohn, z matky Caroline po Carol pochází z chovu Petra Kadlece z Chudenic a je v majetku Daniely Donthové z Rosnic. Nejvyšší výsledek finále 55,100 bodu obdržel český teplokrevník **Quimero-M** po hřebci Guidam Sohn, z matky Mersi po Porter. Tento šampion šestiletých koní pochází z chovu Lenky Kadlecové (Čechové) z Chudenic a je v majetku paní Rechové. Jeho nadprůměrné skokové vlastnosti mu umožnily účast na celosvětovém šampionátu v Lanaken.

Do finále celostátní přehlídky tříletých klisn se proboujaly 3 západočeské klisny, ale zúčastnila se jí pouze **Tyto Alba** po hřebci Federweisser, z matky Calista-Catanga-O po Catango Z z chovu a majetku ing. Vladislava Straky z Němčovic. V přehlídce hříbat se v kategorii klisniček představila **Panenka** po Vulkán, z matky Patina po Edminton chovatelky a majitelky Svatavy Richtrové z Třebčic. Skvěle pro naši oblast dopadl šampionát hřebečků. Celkovým šampionem se stal **Gucci**, český teplokrevník po Galandro ZH, z matky Action-Elite Z po Action Hero. Hřebeček z chovu a majetku Pety Vrané ze Stráže nad Ohří. Tato chovatelka ještě obržela pohár za třetí místo, když druhý její hřebeček **Gel Beri** po Galandro ZH, z matky Gejša po Great Pleasure skončil třetí. Finále KMK tedy pro naše chovatele i majitele koní dopadlo více než příznivě

text a foto: Martina Kůstková



Šampion hřebečků GUCCI po Galandro ZH, z Action Elite Z po Action Hero.



Šampionka čtyřletých klisn HOLČINA s Janou Polákovou.



Daniela Čapková - ARLETA (Caesar) - 7.místo mezi čtyřletými drezuristy.



Hřebeček GEL BERI po Galandro ZH s matkou Gejšou po Great Pleasure.



Jakub Štěrba - 1558 GALANDRO ZH po Guidam Sohn.



Jaroslav Jindra a druhý šestiletý hřebec QENTINO DONTM po Guidam Sohn.



Jaroslav Jindra - NARCOS po Narcos II.



Jiří Luža a šampion pětiletých hřebců ZENTO-S po Zento.



Jiří Luža - CARUSO-S (Caruso) - 3. místo mezi pětiletými hřebci.



Jiří Luža - RIVERDI-S (Verdi) - 12. místo mezi pětiletými hřebci.



Jiří Luža - VERDI-S (Verdi) - 5. místo mezi šestiletými hřebci.



Karolína Šimáčková - PIEROT (Němen) - 12. místo mezi čtyřletými drezuristy.



Klisna PATINA po Edminton.



Ondřej Zvára a QUIMERO-M po Guidam Sohn - šampion šestiletých hřebců.



Chovatelka hřebce Quimero-M - Lenka Kadlecová (Čechová).



PANENKA po Vulkán.



Tříletá TYTOALBA po hřebci Federweisser.

ZÁSADY PRO SOUTĚŽE KRITÉRIUM MLADÝCH KONÍ V ROCE 2014

I. OBECNÉ ZÁSADY

Kritérium mladých koní (dále jen KMK) je vypisováno Svazem chovatelů Českého teplokrevníka (dále jen SCHČT) v souladu se Zásadami, kterými se stanovují podmínky pro poskytování dotací pro rok 2014 na základě §2 a §2d zákona č. 252/1997 Sb., o zemědělství, ve znění pozdějších předpisů. Jedná se o chovatelské soutěže čtyř- až šestiletých koní v klasických disciplínách jezdeckého sportu (t.j. skokové soutěže, drezura a všestrannost). Účelem je testování užitkových vlastností mladých plemenných koní ve vyšším stupni kontroly užitkovosti, s využitím výsledků pro kontrolu dědičnosti, v průběhu sportovní sezony na vybrané části populace. Vyhlašovatelem KMK je uznané chovatelské sdružení **Svaz chovatelů českého teplokrevníka** ve spolupráci s Českou jezdeckou federací, o.s. (dále jen ČJF), Svazem chovatelů slovenského teplokrevníka (SCHCS), Svazem chovatelů moravského teplokrevníka (SCHMT), Svazem chovatelů koní Kinských (SCHKK) a Svazem chovatelů českého trakéna (SCHTK)

Chovatelské soutěže jsou určeny pro:

- Klisny ročníku 2010, 2009, 2008 přihlášené k PK ČT, CS, MT, KK, SCHTK. a zapsané v HPK, PK. Klisna, která nebude přihlášená k PK některého z výše uvedených svazů, nemá nárok na finanční příspěvek.

- Hřebce ročníků 2010, 2009, 2008:

A) s uděleným základním výběrem pro působení v chovu ČT, CS, MT, KK, SCHTK,
B) uvedené ve zvláštním registru potencionálních plemenů PK ČT, CS, MT, KK, SCHTK. včetně importovaných náležejících k plemenům uvedeným ve šlechtitelském programu svazů s možností použití pro zušlechťování. Hřebce do registru potencionálních plemenů předvyberou na základě ohodnocení původu, exteriéru a mechaniky pohybu inspektori firmy Equiservis, nebo členové předsednictva a rady PK ČT, dle kritérií uvedených v jednotlivých PK. Vybraný hřebec musí být zanesen do registru do svého prvního startu v soutěžích KMK. Hřebec, který nebude takto zařazen v uvedeném registru, bude ze soutěží KMK vyřazen. Zvláštní registr potencionálních plemenů povede sekretariát SCHČT pro všechny zúčastněné svazy na základě řádně vyplněných přihlášek. Registr bude pravidelně aktualizován na webových stránkách SCHČT a ČJF. **Zařazení hřebce do registru potencionálních plemenů nezavazuje k udělení výběru pro plemenitbu!!**

C) Valaši ročníku 2010,2009,2008 narození v rámci plemenných knih teplokrevních koní (ČT, CS, MT, KK, SCHTK) s oboustranně prokazatelným původem do 3.generace předků.

II. PODMÍNKY ÚČASTI

- Soutěžící musí splnit podmínky uvedené v části I. Obecné zásady. Kritéria uvedená v obecných zásadách prokazuje majitel koně.

- Podmínkou účasti v soutěžích KMK je vybavení koně platnou řádnou licencí ČJF (nesmí být hostovací). Jezdec musí být také držitelem platné licence ČJF.

- Do prvního startu v soutěži KMK je nutné u všech disciplín a u všech ročníků zaslat přihlášku koně do KMK na sekretariát ČJF, na které se vyznačí za kterou plemennou knihu kůň startuje. Bez tohoto údaje nebude případná dotace vyplacena. (viz příloha F – ke stažení z webových stránek ČJF a SCHČT) na sekretariát ČJF. Nedílnou součástí přihlášky je fotokopie potvrzení o původu koně.

- **Tato povinnost platí i u koní, kteří v KMK startovali již v předchozích letech!**
- **Tyto povinnosti platí i pro valachy !**

Přihlašovatelem koní splňujících podmínky účasti v soutěžích KMK je ve všech disciplínách vždy jejich majitel.

III. ZPŮSOB FINANČNÍHO ZAJIŠTĚNÍ

- Poskytování příspěvků pro finanční dotace v soutěžích KMK je limitováno prostředky určenými v souladu se Zásadami, kterými se stanovují podmínky pro poskytování dotací pro rok 2014 na základě §2 a §2d zákona č. 252/1997 Sb., o zemědělství ve znění pozdějších předpisů, dotační program 2.A.e.2.a) Podpora příslušnému uznanému chovatelskému sdružení na zajištění testování užitkových vlastností mladých plemenných koní ve vyšším stupni kontroly užitkovosti „Kritérium mladých koní“.
- Vyjmenované způsobilé náklady na 2.A.e.2.a. spojené s pořádáním jsou uvedeny v příloze E. Příspěvek pro majitele umístěných koní poskytuje pořadatel kvalifikaci a finále na základě smlouvy o zajištění KU a KD uzavřené s uznaným chovatelským sdružením SCHČT. Příspěvek se přiznává na základě zpracovaných výsledkových listin.
- Výše finančních příspěvků v soutěžích KMK v jednotlivých disciplínách je uvedena v příloze B. **Na příspěvek není právní nárok.**

IV. VÝSTROJ

- Všechny drezurní úlohy se předvádějí na uzdečce, bič je povolen v intencích PJS.
- **Ve všech disciplínách KMK všech tří ročníků je požadováno bez výjimek stihlové udidlo** s možností užití všech vzorů nánosníků uvedených v článku 428 PJS pro drezuru. Tato povinnost se nevztahuje pouze na 6ti leté koně v terénní zkoušce všestrannosti.
- Vzory stihlových udidel jsou uvedeny v Drezurních pravidlech, čl. 428.
- Při opravování i v soutěži je pod trestem diskvalifikace **zakázáno používat kamaše s jakoukoliv zátěží. Ve všech kategoriích KMK platí čl. 257.2.4. – skokových pravidel!** Všechny kamaše zadních nohou musí mít maximální vnitřní délku 15cm a minimální vnější délku 5cm. Přičemž musí být dodrženy všechny následující podmínky:
 - vnitřní část ochranných kamaší musí být hladká
 - upevnění musí být Velcro, nesmí být použity háčky nebo řemínky
 - oblá pevná část ochranných kamaší musí být umístěna kolem spěnky
 - žádná dodatečně dodělaná část nesmí být použita ve spojení s ochrannou kamaší
- **Ke kontrole veškeré výstroje a jejího správného použití je oprávněn sbor rozhodčích, technický delegát, komisaři KMK a komisař na opravovišti.**

V. PRAVIDLA DLE DISCIPLIN

SKOKY

Vypsané kategorie

Koně, kteří splňují podmínky v části I. Obecné zásady, se mohou účastnit KMK v následujících kategoriích:

- | | |
|------------------------------|-------------|
| A) čtyřletí hřebci a valaši: | ročník 2010 |
| B) čtyřleté klisny: | ročník 2010 |
| C) pětiletí hřebci a valaši: | ročník 2009 |
| D) pětileté klisny: | ročník 2009 |

- E) šestiletí hřebci a valaši: ročník 2008
 F) šestileté klisny: ročník 2008

Stupně obtížnosti

první část sezóny

od 16.4. do 18.6. 2014

(6 kvalifikačních kol)

čtyřletí – všechny kategorie Z
 pětileté klisny ZL
 pětiletí hřebci a valaši L*
 šestiletí – všechny kategorie L**

druhá část sezóny

od 26.6. do 20.8. 2014

(6 kvalifikačních kol)

ZL
 L*
 L**
 S**

Finálové soutěže se uskuteční pro čtyřleté 2 x ZL, pětileté 2 x L**, šestileté 2x S**.

Kvalifikace

- Kvalifikačních kol je 12 a jsou jednodenní. Prvních 6 kvalifikačních kol je na základní obtížnosti, dalších 6 kvalifikačních kol je na zvýšené obtížnosti.
- Kvalifikační kola mohou probíhat v termínu od 1.4 do 31.8. 2014
- Ročníky jsou rozděleny do dvou kategorií startujících zvlášť: a) hřebci a valaši, b) klisny. Pořadatel je povinen vypsát před každou kategorií 90-ti sekundový zahajovací trénink, pro který je udělena výjimka z PJS čl. 202 6N a Všeob. pravidel N9.5.
- Pořadatelé kvalifikačních kol jsou vybráni předsednictvem SCHČT na základě podmínek stanovených v příloze A.
- Požadavky na pořadatele jsou uvedeny v příloze A.
- Aby soutěž mohla být vyhodnocena, musí startovat minimálně 5 koní. Pokud se přihlásí do soutěže méně než 5 koní, spojí se kategorie hřebců, valachů a klisen. Na soutěže KMK se nevztahuje omezení startu na max. 25 dvojic v soutěži dle čl. 298.1. Skokových pravidel (**výjimka VV ČJF**).
- Výsledky se započítávají dle přílohy C

Hodnocení koní

- Ve skokových chovatelských závodech jsou hodnoceny užitkové vlastnosti skokových sportovních koní: provedení skoku, obratnost a připravenost koně Způsob celkového hodnocení je uveden v příloze C. Hodnocení užitkových vlastností koně v kvalifikačních kolech provádí jeden stylový komisař na kolbišti třemi známkami dle přílohy C (viz Skoková pravidla 298.1.3). Komisař má právo odmítnout hodnotit koně, který vykazuje známky nepřírozeného provedení skoku.
- Komisaře navrhuje SCHČT a schvaluje VV ČJF.

Účast ve finále

- 20 neúspěšnějších koní v každé kategorii podle výsledků jednotlivých chovatelských závodů bude pozváno na dvoukolové finále (zápočtem výsledků maximálně čtyř neúspěšnějších startů). Pozváni budou rovněž koně, kteří se umístili shodně na 20. místě každé kategorie. Výsledky se započítávají dle následujícího bodového klíče:

umístění:	1.	2.	3.	4.	5.
body:	6	4	3	2	1

- Rozpis finále schvaluje VV ČJF a SCHČT a bude zveřejněn (včetně kvalifikovaných koní) na webových stránkách jednotlivých svazů a ČJF do 15.8.2014.

- Ve finále skokového KMK se tímto uděluje výjimka z příslušného článku PJS, která umožňuje, aby ve druhém kole finále mohl ze závažného důvodu (např. zranění apod.) nastoupit v sedle finálového koně jiný jezdec.
- V prvním kole finále startují koně v dané kategorii podle celkového bodového hodnocení dosaženého dle výše uvedeného bodového klíče v kvalifikačních kolech a to v pořadí od nejhoršího k nejlepšímu (tedy od koně, který postoupil s nejnižším počtem bodů z kvalifikačních kol, po koně postupujícího s nejvyšším počtem bodů z kvalifikačních kol).
- Finále skokového KMK hodnotí všichni komisaři, výsledná známka hodnoceného koně je průměrem dílčích známek všech komisařů

Výsledné hodnocení

- Vítězové každé věkové kategorie budou vyhlášeni šampionem skokové části KMK.
- Majitelé hřebců umístěných ve finále kategorie 5-letých na 1. místě a kategorie 6-letých na 1. až 3. místě mají právo požádat o výběr hřebce do plemenníky.
- Finanční příspěvek – viz příloha B

DREZURA

Vypsání kategorie

Koně, kteří splňují podmínky v části I. Obecné zásady, se mohou účastnit KMK v následujících kategoriích:

- A) 4-letí (ročník 2009)
- B) 5-letí (ročník 2008).
- C) 6-letí (ročník 2007)

Kvalifikace

- Základní kola může kůň absolvovat pouze na 5 kvalifikačních závodech uvedených v příloze D, jejich výběr je libovolný. Kvalifikovat se však může pouze kůň, který absolvoval nejméně 4 kvalifikační soutěže (úlohy), na dvou kvalifikačních závodech. Zároveň musí alespoň na dvou z absolvovaných kvalifikačních soutěží (úloh) dosáhnout min. výsledku 62 %. (Kvalifikaci nelze splnit na jedné kvalifikačních závodech) Soutěže budou vypsány jako kvalifikace na KMK.
- Pořadatele kvalifikačních soutěží vybere předsednictvo SCHČT na základě podmínek stanovených v příloze A.
- Při dvoudenních kvalifikačních závodech je pořadatel povinen vypsát pro každou věkovou kategorii dvě soutěže z úloh 5U, 5F, 6U, 6F. Pro 4-leté koně bude vypsána 2x úloha 4U. Rozpis stanoví, které z předepsaných úloh budou vypsány. V případě jednodenních kvalifikačních závodů musí být pro každou věkovou kategorii vypsána alespoň jedna z předepsaných úloh. Doporučuje se použít v první polovině sezony úlohy 5U a 6U, ve druhé polovině 5F a 6F.
- Výjimka ze Všeobecných pravidel jezdeckého sportu v čl. N7.3.: pro Zásady KMK 2014 v drezuře neplatí ustanovení o minimálním počtu pěti různých startujících dvojic z nejméně 3 klubů, který je nutný pro uspořádání soutěže.
- V rozpisu musí být uvedeno, že kvalifikační soutěže KMK jsou otevřené i pro ostatní koně odpovídajících ročníků. Koně startující v KMK (hřebci, klisny a valaši) musí být vedeni na samostatných výsledkových listinách.
- Kvalifikační soutěže pro 4-leté koně probíhají na úrovni 4U, pro 5-leté koně probíhají na úrovni „5U/2009“ a „5F/2009“, pro 6-leté na úrovni „6U/2009“ a „6F/2009“.

Účast ve finále

- Pořadí startů ve finále je v prvním kole losováno. Ve druhém kole startují koně v obráceném pořadí prvního kola.
- Finálová soutěž je dvoukolová.
- 4-ti letí: 1.kolo Drezurní úloha 4 Ú/2013 , 2. kolo Drezurní úloha 4Ú/2013
- **5-ti letí:** 1.kolo Drezurní úloha 5 Ú /2009, 2.kolo Drezurní úloha 5 F /2009
- **6-ti letí:** 1.kolo Drezurní úloha 6 Ú/2009, 2.kolo Drezurní úloha 6 F /2009

Výsledné hodnocení

- Šampion KMK 5- a 6-letých koní v drezuře bude vyhlášen na základě výsledků finálové soutěže. Vítězem se stane kůň, který ve své kategorii dosáhl ve finálové soutěži nejvyššího součtu procent z obou kol, při rovnosti součtu procent rozhoduje lepší výsledek ve druhém kole. (Sbor rozhodčích pro finále i kvalifikace bude složen ze tří rozhodčích, kteří budou hodnotit společně v písmenu C, jeden z nich provádí komentář.
- Majitelé, jejich hřebec zvítězil ve finále kategorie 5-letých nebo 6-letých, mají právo požádat o výběr hřebce do plemnitby.
- Finanční příspěvek – viz příloha B

VŠESTRANNOST

Vypsane kategorie

Pro koně, kteří dosáhnou v roce konání kritéria mladých koní věku:

- A) 4 let
- B) 5 let
- C) 6 let

Kvalifikace

- Základní kola mohou koně absolvovat pouze na závodech uvedených v příloze, jejich výběr je libovolný. Podminkou je dokončení minimálně dvou kvalifikačních kol.
- Do finále se kvalifikují :
 - 4-letí koně, kteří dokončili dvě kvalifikační kola ve stanovené obtížnosti
 - 5-letí koně, kteří dokončili dvě kvalifikační kola ve stanovené obtížnosti, z toho alespoň jedno s celkovým ziskem 20 bodů ze všech tří zkoušek
 - 6-letí koně, kteří dokončili dvě kvalifikační kola ve stanovené obtížnosti, z toho alespoň jedno s výsledkem max. 75 tr.b. v drezuře, v terénní zkoušce max. 40 tr.b. na překážkách- ne časová penalizace (jednotlivě pro oba závody), v parkuru max. 16 tr.b. na překážkách – ne časová penalizace.
- V rozpise musí být uvedeno, že kvalifikační soutěže KMK jsou otevřené i pro ostatní koně. Koně hodnocení v rámci KMK musí být uvedeni na samostatných výsledkových listinách.
- V terénní části soutěže pro 4-leté koně nejsou povoleny překážky s úzkým průčelím (méně než 3 m) a skok do vody.
- V den před konáním terénní zkoušky bude umožněno 4-letým a 5-letým koním v čase určeném technickým delegátem seznámit koně s vodní překážkou a krokem ji projít.

Stupně obtížnosti

	<u>Kvalifikace</u>	<u>Finále</u>
4 – letí	ZK drez.úloha CN 2/14	Z drez. úloha CN 2/14
5 – letí	ZL drez. úloha CN 4/14	L drez. úloha CN 6/14
6 – letí	L drez. úloha CN 6/14	CNC* drezurní úloha CIC 2009 1*A

Hodnocení

- kvalifikační kola i finále pro 6-leté koně jsou hodnocena dle pravidel všestrannosti
- kvalifikační kola i finále 4-letých a 5-letých koní se hodnotí dle následujících pravidel:

drezurní zkouška: rozhoduje sbor rozhodčích z jednoho místa (C) známkami 0-10 bodů za každý hodnocený parametr (krok, klus, cval, uvolněnost a lehkost pohybu, soulad jezdce a koně) dle tabulky v příloze č.1. Bodové hodnocení je udáváno na 1 desetinné místo.

Celkový výsledek se stanoví součtem bodů za jednotlivé parametry dělený 5 zaokrouhlený matematicky na 2 desetinná místa. Od celkového výsledku se odečítají trestné body za omyly:

První omyl	0,2 tr. bodu
Druhý omyl	0,4 tr. bodu
Třetí omyl	vyloučení

terénní zkouška: hodnocení známkami 0 – 10 bodů za každý hodnocený parametr (styl skoku, nájezdy na překážky, cvalová práce, vliv jezdce, předpoklady pro všestrannost) dle tabulky v příloze č.2. Bodové hodnocení je udáváno na 1 desetinné místo. Celkový výsledek se stanoví součtem bodů za jednotlivé parametry dělený 5 a zaokrouhlený matematicky na 2 desetinná místa. Od výsledku se odečítají trestné body za chyby na překážkách a za překročení stanoveného času. Celkový výsledek se násobí koeficientem 2.

technické parametry soutěže	ZK	Z	ZL	L
délka v m	800-1100	1000-1200	1000-1350	1000-1500
tempo m/min	max 450	max 450	450 - 475	450 - 475
počet skoků max.	10	10	14	18

trestné body za:

první neposlušnost	1 tr. bod
druhá neposlušnost	1 tr. bod
třetí neposlušnost	1 tr. bod
třetí neposlušnost na stejné překážce	vyloučení
čtvrtá neposlušnost v soutěži	vyloučení
pád jezdce nebo koně	vyloučení
překročení stanoveného času za každou započ. sekundu	0,1 tr. bodu
překročení max. časového limitu	vyloučení

skoková zkouška: hodnocení dle tabulky č. 3 - za každý hodnocený parametr známkami 0-10 bodů. Bodové hodnocení je udáváno na 1 desetinné místo. Celkový výsledek se stanoví součtem bodů za jednotlivé parametry dělený 5 zaokrouhlený matematicky na 2 desetinná místa. Od celkového výsledku budou odečteny trestné body za:

shození překážky	1 tr. bod
první neposlušnost, vybočení nebo nepovolený kruh	1 tr. bod
druhá neposlušnost, vybočení nebo nepovolený kruh	1 tr. bod
třetí neposlušnost, vybočení nebo nepovolený kruh	vyloučení
pád jezdce nebo koně	vyloučení
překročení stanoveného času za každou započ. sekundu	0,1 tr. bodu
překročení max. časového limitu	vyloučení

Celkový výsledek v soutěži je součtem bodů získaných za drezurní, terénní a skokovou zkoušku.

- Pro hodnocení kvalifikačních kol budou delegováni dva členové sboru ze seznamu rozhodčích KMK schválených SCHČT a VV ČJF. Skokovou zkoušku může rozhodovat i komisař hodnotící skokové KMK. Finále rozhodují tři rozhodčí.

Výsledné hodnocení

- Šampion KMK 4, 5 a 6-letých koní bude vyhlášen na základě výsledků finále KMK ve všestrannosti.
- Majitelé, jejichž hřebec zvítězil ve finále kategorie 5 nebo 6-letých koní, mají právo požádat o výběr hřebce do plemnitby.
- Finanční příspěvek – viz příloha B

Kriterium mladých koní VŠESTRANNOST - drezurní zkouška

4-letí a 5-letí koně – výsledková listina – soutěž stupně

Jezdec		
Kůň		
Parametry hodnocení	Body	Komentář
Krok Pravidelnost, rytmus Uvolnění Aktivita zádě Prostornost kroků	0-10	
Klus Pravidelnost, rytmus Uvolnění Aktivita zádě Prostornost kroků Lehkost pohybu Ochota shromáždit se	0-10	
Cval Pravidelnost, rytmus Aktivita zádě Prostornost kroků Ochota shromáždit se Lehkost a tendence ke vznosnosti skoků	0-10	
Prostupnost Uvolnění Přilnutí Srovnání Schopnost nést se Poddajnost	0-10	
Celkový dojem Harmonie mezi jezdcem a koněm Úroveň výcviku podle zásad „výcvikové škály“	0-10	
Výsledek Součet bodů / 5	/ 5 =	
Trestné body	1 omyl 2 omyl	tr. body - =
Celkový výsledek		

Trestné body: 1. omyl 1 trestný bod
 2. omyl 1 trestný bod
 3. omyl vyloučení

Podpis rozhodčího:

**Kriterium mladých koní – VŠESTRANNOST – terénní zkouška
 4-letí a 5-letí koně – výsledková listina – soutěž stupně**

Jezdec		
Kůň		
Parametry hodnocení	Body	Komentář
Styl skoku Styl překonání překážek Odraz Ekonomika skoku Plynulost skoku	0-10	
Nájezdy na překážky Dodržení přímé linie před odskokem Jistota v nájezdu Schopnost koně najít si vlastní místo k odskoku	0-10	
Cvalová práce Rytmus a pravidelnost cvalové práce mezi překážkami Plynulost překonávání překážek	0-10	
Vliv jezdce Vliv jezdce na koně Rovnováha jezdce Harmonie mezi jezdcem a koněm Přilnutí koně a poslušnost	0-10 0-10	
Předpoklady pro všestrannost Odvaha koně při překonávání překážek Celkový dojem dvojice	 0-10	
Výsledek Součet bodů / 5		/ 5 =
Trestné body	1 zastavení 2 zastavení 3 zastavení čas	tr. body - =
Koeficient 2 Celkový výsledek		Součet bodů x koeficient 2 =

Trestné body: 1. zastavení 1 trestný bod
 2. zastavení 1 trestný bod
 3. zastavení v crosse 1 trestný bod
 3. zastavení na stejné překážce nebo 4. zastavení v crosse - vyloučení
 překročení stanoveného limitu za každou započ. sekundu 0,1 tr. bodu
 pád jezdce nebo koně vyloučení

Podpis rozhodčího:

Kriterium mladých koní VŠESTRANNOST – skoková zkouška
4-letí a 5-letí koně – výsledková listina – soutěž stupně

Jezdec		
Kůň		
Parametry hodnocení	Body	Komentář
Práce předních nohou	0-10	
Práce zadních nohou	0-10	
Styl skoku Jistota a plynulost a síla odrazu Provedení skoků - práce hlavy a hřbetu Jistota doskoku	0-10	
Spolupráce s jezdcem přilnutí, poslušnost, přiježděnost	0-10	
Předpoklady Čistota skoku – respektování překážek Dynamika a lehkost skoků, obratnost, šikovnost koně, řešení improvizace	0-10	
Výsledek Součet bodů / 5		/ 5 =
Trestné body	Shoení překážky 1. zastavení 2. zastavení čas	tr. body - =
Celkový výsledek		

Trestné body: shoení překážky 1 trestný bod
 1. zastavení 1 trestný bod
 2. zastavení 1 trestný bod
 3. zastavení vyloučení
 překročení stanoveného limitu za každou započ. sekundu 0,1 tr. bodu
 pád jezdce nebo koně vyloučení

Podpis rozhodčího:

Příloha A – Závazné podmínky pro pořadatele soutěži KMK:

Skoky

- Kolbiště: prostorné, rovné, s kvalitním pískovým nebo udržovaným travnatým povrchem a kvalitním překážkovým materiálem
- Opracoviště: prostorné, rovné, s kvalitním pískovým nebo udržovaným travnatým povrchem.
- Parkur Z musí mít zařazenu distanci na rovné linii (25,5 – 26 m) 6 cval skoků
- Parkur ZL musí mít zařazeny dvě distance na 5 – 7 cval.skoků
- Parkur L a S musí mít zařazeny dvě distance na 4 – 7 cval skoků, z toho jedna na oblouku ne na méně jak 6 cval skoků.

- Pro 5- a 6-leté koně je zařazení (předepsaného) vodního příkopu v první polovině sezóny doporučeno a ve druhé polovině sezóny a ve finále je povinné. Pro 4-leté koně je zařazení vodního příkopu v průběhu celé sezóny i ve finále doporučeno.
- Pořadatel zajistí použití bezpečnostních háků pro všechny soutěže ve všech kategoriích KMK.
- Pořadatel zajistí propagaci a reklamu závodů a odbornou hlasatelskou službu (původy startujících koní, oznámení chovatelů a majitelů)
- Při výběru pořadatelů jsou preferovány všední dny. Kvalifikační kola proběhnou v termínu od 1.4. do 31.8. 2014.
- Ustájení – **kvalitní a bezpečné** mobilní nebo pevné boxy, schopnost ustájit na základě závazné přihlášky a předběžného zaplacení. Za úhradu poskytnout stelivo a krmivo
- Možnost ubytování na základě přihlášek
- Samostatná místnost pro administrativu
- Pořadatel zajistí technické vybavení pro použití přenosného mikrofonu komisařem na kolbišti, kvalitní ozvučení kolbiště a přilehlých využívaných prostor
- Pořadatel zajistí dostatek startovních listin pro majitele a trenéry startujících koní včetně původů koní
- Zajistit váhu pro vážení kamaší – platí pouze pro pořadatele finále

Drezura

- Kolbiště: drezurní obdélník s kvalitním pískovým povrchem
- Opracoviště: prostorné, rovné, s kvalitním pískovým nebo udržovaným travnatým povrchem a cvičným obdélníkem
- Pořadatel zajistí propagaci a reklamu závodů a odbornou hlasatelskou službu.
- Ustájení: kvalitní a bezpečné mobilní nebo pevné boxy, schopnost ustájit na základě závazné přihlášky a předběžného zaplacení. Za úhradu poskytnout stelivo a krmivo
- Možnost ubytování na základě přihlášek
- Samostatná místnost pro administrativu
- Pořadatel zajistí technické vybavení pro použití přenosného mikrofonu na kolbišti, kvalitní ozvučení kolbiště a přilehlých využívaných prostor

Všestrannost

- Kolbiště pro drezuru a parkur: prostorné, rovné, s kvalitním pískovým nebo udržovaným travnatým povrchem a kvalitním překážkovým materiálem
- Opracoviště: prostorné, rovné, s kvalitním pískovým nebo udržovaným travnatým povrchem, cvičný obdélník
- Trať pro terénní zkoušku ve všestrannosti dle PJS s kvalitním povrchem
- Pořadatel zajistí propagaci a reklamu závodů
- Ustájení: kvalitní a bezpečné mobilní nebo pevné boxy, schopnost ustájit na základě závazné přihlášky a předběžného zaplacení. Za úhradu poskytnout stelivo a krmivo
- Možnost ubytování na základě přihlášek
- Samostatná místnost pro administrativu
- Pořadatel zajistí technické vybavení pro použití přenosného mikrofonu na kolbišti, kvalitní ozvučení kolbiště a přilehlých využívaných prostor

Obecné

Soutěže se řídí Všeobecnými pravidly a dále pravidly pro příslušnou disciplínu, včetně změn platných pro rok 2014 a výjimek uvedených shora v textu.

- Pro skokové KMK uděluje Výkonný výbor ČJF pro komisaře výjimku z čl. 158 – střet zájmů.

- Jednotné startovné činí 400,- Kč za start v kvalifikaci a 800,- Kč za start ve finále, kromě startovného se pro koně startující v KMK žádné další poplatky nevybírají. Pro drezurní KMK neplatí č. 429 NÚ9.

Pokud je kůň v soutěži všestrannosti a drezuře KMK současně hodnocen i v rámci další samostatné soutěže, hradí se startovné pouze za jednu soutěž (za kterou z nich je na rozhodnutí pořadatele).

- Pořadatelé soutěží KMK jsou na základě smlouvy o zajištění testování užitkových vlastností mladých plemenných koní na vyšším stupni kontroly užitkovosti pro rok 2014 povinni zajistit vyjmenované činnosti.
- Jakákoli žádost o změnu termínu závodů KMK bude zpoplatněna dle platného sazebníku ČJF.

Příloha B - Finanční příspěvky

Chovatelské příspěvky za vítězství a umístění v soutěžích KMK vyplácí Svaz chovatelů českého teplokrevníka (uznané chovatelské sdružení)

SKOKY

Kvalifikace – výše příspěvku do + příplatek na koně českého chovu:

- 1. místo – do 5.000,- Kč + 1000,- Kč
- 2. místo – do 4.000,- Kč + 1000,- Kč
- 3. místo – do 3.000,- Kč + 1000,- Kč
- 4. místo – do 2.000,- Kč + 1000,- Kč
- 5. místo – do 1.000,- Kč + 1000,- Kč
- 6. místo – do 500,- Kč + 1000,- Kč
- Peníze jen do 6 místa
- + 5000,- Kč rozdělených mezi bezchybné dvojice dle PJS st.A.

Finále – výše příspěvku + příplatek na koně českého chovu:

- 1. místo – do 15.000,- Kč + 1. místo – do 5.000,- Kč
- 2. místo – do 10.000,- Kč + 2. místo – do 4.000,- Kč
- 3. místo – do 7.000,- Kč + 3. místo – do 3.000,- Kč
- 4. místo – do 5.000,- Kč + 4. místo – do 2.000,- Kč
- 5. místo – do 3.000,- Kč + 5. místo – do 1.000,- Kč
- 6. až 10. místo do 1000,- Kč

V kvalifikačních kolech kůň, kterého komisař nehodnotí nebo který soutěž nedokončil, nemá nárok na příspěvek.

DREZURA

Kvalifikace – výše příspěvku celkem na jednotlivé soutěže:

Úlohy 4U..... do 2000,- Kč na první tři umístěné koně (1 : 0,6 : 0,4)

Úlohy 5U do 3.000,- Kč na první tři umístěné koně v poměru (1,5 : 1 : 0,5)

Úlohy 6U..... do 4 000,- Kč na první tři umístěné koně v poměru (2 : 1,3 : 0,7)

Úlohy 5F..... do 5.000,- Kč na první tři umístěné koně v poměru (2,5 : 1,5 : 1)

Úlohy 6F..... do 6.000,- Kč na první tři umístěné koně v poměru (3 : 2 : 1)

+ příplatek na koně českého chovu 1000,- Kč umístěné v kval. na 1.-3. místě.

Finále – výše příspěvků celkem:

Úloha 4 U do 5 000,- Kč na první tři umístěné koně v poměru (2,5 : 1,5 : 1)

Úloha 5U do – 8.000,- Kč na první tři umístěné koně v poměru (4 : 2,5 : 1,5)

Úloha 6U do – 10.000,- Kč na první tři umístěné koně v poměru (5 : 3 : 2)

Úloha 5F do – 12.000,- Kč na první tři umístěné koně v poměru (6 : 3,5 : 2,5)
Úloha 6F do – 14.000,- Kč na první tři umístěné koně v poměru (7 : 4 : 3)

Celkové vítězství ve finále 4 letých do 6 000,- Kč na první tři umístěné koně v poměru (3 : 2 : 1)

Celkové vítězství ve finále 5-ti letých do – 6.000,- Kč na první tři umístěné koně v poměru (3 : 2 : 1)

Celkové vítězství ve finále 6-ti letých do – 6.000,- Kč na první tři umístěné koně v poměru (3 : 2 : 1)

Částky pro 4 – 6 letě za celkové vítězství (6000,-) vyškrtnout, je to zbytečné - DÍKY

Příplatky na koně českého chovu :

a) čtyřletí do 9.000,- Kč pro tři nejlépe umístěné v celkovém pořadí v poměru (4 : 3 : 2)

a) pětiletí do 9.000,- Kč pro tři nejlépe umístěné v celkovém pořadí v poměru (4 : 3 : 2)

b) šestiletí do 9.000,- Kč pro tři nejlépe umístěné v celkovém pořadí v poměru (4 : 3 : 2)

Kůň, který nedosáhne kvalifikačního výsledku (viz drezura – odst. kvalifikace), nemá nárok na příspěvek. Příspěvky ve finále budou vypláceny na základě umístění nezávisle na dosažených procentech. Chovatelské příspěvky budou vypláceny za vítězství a umístění na všech vypsanych kvalifikačních kolech.

VŠESTRANNOST

Kvalifikace – 4 letí, výše příspěvku do:

1. místo - do 4.000,- Kč

2. místo - do 3.000,- Kč

3. místo - do 2.000,- Kč

Kvalifikace – 5 letí, výše příspěvku do:

1. místo - do 5.000,- Kč

2. místo - do 4.000,- Kč

3. místo - do 2.000,- Kč

Kvalifikace - 6 letí, výše příspěvku do:

1. místo - do 5.000,- Kč

2. místo - do 4.000,- Kč

3. místo - do 3.000,- Kč

+ příplatek na koně českého chovu umístěné na 1.-3. místě 600,-Kč

Finále – 4 letí, výše příspěvku do:

1. místo - do 7.000,- Kč

2. místo - do 5.000,- Kč

3. místo - do 3.000,- Kč

Finále – 5 letí, výše příspěvku do:

1. místo - do 9.000,- Kč

2. místo - do 7.000,- Kč

3. místo - do 5.000,- Kč

Finále – 6 letí, výše příspěvku do:

1. místo - do 10.000,- Kč

2. místo - do 8.000,- Kč

3. místo - do 6.000,- Kč

Ve finále příplatek na koně českého chovu v každé kategorii do: 1. místo 3.000,- Kč; 2. místo 2.000,- Kč; 3. místo 1.000,- Kč.

Kůň, který nedosáhne kvalifikačního výsledku (viz všestrannost – odst. účast ve finále), nemá nárok na příspěvek.

Příspěvky ve finále budou vypláceny na základě umístění nezávisle na dosaženém výsledku.

Příloha C - Způsob hodnocení stylu skokového koně komisařem na kolbišti je proveden třemi známkami za následující ukazatele:

- **provedení skoku** (skokový styl koně, skokanský luk, technika práce nohou, elasticita, síla odrazu)
- **obratnost** (šikvovost koně, reakce, výbušnost, řešení improvizace)
- **připravenost koně** (příjezděnost, klid, přijímání pomůcek)

Koně se hodnotí podle desetibodové stupnice (na jedno desetinné místo):

10 výborně	4 málo dostatečně
9 velmi dobře	3 poměrně špatně
8 dobře	2 špatně
7 poměrně dobře	1 velmi špatně
6 uspokojivě	0 vlastnost neprojevena
5 dostatečně	

Celkové výsledné hodnocení pořadí koní ve skokových chovatelských závodech Kriteria mladých koní:

Celkové výsledné hodnocení pořadí koní ve skokových chovatelských závodech se provádí součtem známek udělených pomocí shora uvedené stupnice komisařem na kolbišti za tři sledované ukazatele, od kterého se odečte počet trestných bodů udělených podle Pravidel jezdeckého sportu (tabulka A) dělený dvěma. Vítězí kůň s nejvyšším výsledným bodovým hodnocením. V případě rovnosti rozhodují na všech místech známky udělené komisařem na kolbišti v pořadí 1 (provedení skoku), 2 (obratnost) a 3 (připravenost koně).

Hodnocení výše uvedených ukazatelů vyhláší komisař veřejně ihned po absolvování parkuru s krátkým slovním ohodnocením předvedeného koně.

Komisař nehodnotí koně s výsledkem 16 a více trestných bodů a tento kůň i v případě umístění nemá nárok na finanční příspěvek.

V případě, že kůň není hodnocen z důvodu dosažení 16 a více trestných bodů v prvním nebo druhém kole finále, je dané kolo pro celkový výsledek z obou kol finále počítán se známkou nula. Trestné body se v tomto případě neodečítají.

V případě stejného bodového hodnocení dojde k umístění ex equo a rozdělení finančního příspěvku rovným dílem.

Komisař má právo odmítnout hodnotit koně, který vykazuje známky nepřírozeného provedení skoku.

Finále skokového KMK hodnotí všichni komisaři, výsledná známka je průměrem dílčích známek všech komisařů.

Příklad:

(známka za ukazatele 1+2+3) - (počet tr. bodů : 2) = výsledný počet bodů

	Známka za ukazatel			Počet trestných bodů : 2	Výsledný počet bodů	Umístění
	1	2	3			
kůň A	9	9	8	0 : 2 = 0	26	1.
kůň B	8	9	9	0 : 2 = 0	26	2.
kůň C	7	6	5	4 : 2 = 2	16	3.
kůň D	5	6	5	0 : 2 = 0	16	4.

Příloha D – Pořadatelé

Skoky:

1. polovina

16.04.2014	Olomouc L. Mamica
01.05.2014	Litomyšl V. Hruška
15.05.2014	Zduchovice R. Drahota
28.05.2014	Brno – Panská Lícha K. Růžička ml.
04.06.2014	Ptýrov J. Chýle
18.06.2014	Mariánské Lázně R. Drahota

2. polovina

26.06.2014	Opava L. Mamica
16.07.2014	Opřetice V. Hruška
23.07.2014	Olomouc K. Růžička ml.
30.07.2014	Hořovice J. Chýle
13.08.2014	Tachov R. Drahota
20.08.2014	Zduchovice J. Chýle

Finále:

04.-07.09.2014 **Zduchovice MB0283**

Drezura:

03. – 04.05.2014	Těšánky
07. – 08.06.2014	Heroutice
21. – 22.06.2014	Nebanice
05. – 06.07.2014	Zduchovice
23. – 24.08.2014	Ptýrov

Finále:

04.-07.09.2014 **Zduchovice MB0283**

Všestrannost:

17. - 18.05.2014	Borová
06. - 08.06.2014	Brno Panská Lícha
04. - 06.07.2014	Kolesa
18. - 20.07.2014	Humpolec

Finále:

12. – 14.09.2014 **Borová**

Příloha E – Vyjmenované způsobilé náklady na dotační program 2.A.e.2.a) spojené s pořádáním výkonnostních zkoušek (KMK)

Dle Zásad, kterými se stanovují podmínky pro poskytování dotací pro rok 2014 na základě §2 a §2d zákona č 252/1997 Sb., o zemědělství ve znění pozdějších předpisů, dotační program 2.A.e.2.a) Podpora příslušnému chovatelskému sdružení na zajištění testování užitkových vlastností mladých plemenných koní ve vyšším stupni kontroly užitkovosti „Kritérium mladých koní“.

Osobní náklady

- Mzdové náklady pracovníků

- Sociální a zdravotní pojištění
- Sociální náklady vynaložené v souladu s platnými předpisy
- Cestovné
- Ostatní osobní náklady

Ostatní náklady

- Náklady na pronájem pozemků, budov , zařízení a pronájem přístrojového vybavení
- Energie (plyn, elektrická energie)
- Náklady na vodu a stočné
- Náklady na palivo (uhlí, dřevo)
- PHM, maziva, náhradní součástky a díly
- Náklady na telekomunikační služby a spoje
- Náklady na daně a pojištění (budov, pozemků, dopravních prostředků)
- Náklady na služby spojené s opravami a údržbou, strojů, pozemků, budov a zařízení pro pořádání výkonostních zkoušek (KMK)
- Náklady na služby spojené s pořádáním výkonostních zkoušek (KMK)
- Odpisy HIM, NHIM, DHIM, DNHIM
- Administrativní náklady a pomocný materiál k zajištění výkonostních zkoušek (KMK)

Příhláška koně do KMK 2014

Zašlete na: ČJF, Zátokova 100/2, 160 17 Praha 6 nebo fax: 233 354 399 nebo sken s podpisem na e-mail: info@cjf.cz

Přihlašuji jakožto majitel do soutěží KMK níže uvedené koně (zaškrtni pouze jednu PK!):

1. **JMÉNO KONĚ:** Číslo licence koně: K..... živ.číslo:..... Plemeno:.....

Č. lic.subjektu, za který kůň startuje: M..... Kůň startuje za PK ČT - CS - KK - MT -SCHTK

Ročník: <input type="checkbox"/> 2008 <input type="checkbox"/> 2009 <input type="checkbox"/> 2010	<input type="checkbox"/> hřebec <input type="checkbox"/> klisna <input type="checkbox"/> valach	<input type="checkbox"/> skoky <input type="checkbox"/> drezura <input type="checkbox"/> všestrannost
---	--	---

2. **JMÉNO KONĚ:** Číslo licence koně: K..... živ.číslo:..... Plemeno:.....

Č. lic.subjektu, za který kůň startuje: M..... Kůň startuje za PK ČT - CS - KK - MT -SCHTK

Ročník: <input type="checkbox"/> 2008 <input type="checkbox"/> 2009 <input type="checkbox"/> 2010	<input type="checkbox"/> hřebec <input type="checkbox"/> klisna <input type="checkbox"/> valach	<input type="checkbox"/> skoky <input type="checkbox"/> drezura <input type="checkbox"/> všestrannost
---	--	---

3. **JMÉNO KONĚ:** Číslo licence koně: K..... živ.číslo:..... Plemeno:.....

Č. lic.subjektu, za který kůň startuje: M..... Kůň startuje za PK ČT - CS - KK - MT -SCHTK

Ročník: <input type="checkbox"/> 2008 <input type="checkbox"/> 2009 <input type="checkbox"/> 2010	<input type="checkbox"/> hřebec <input type="checkbox"/> klisna <input type="checkbox"/> valach	<input type="checkbox"/> skoky <input type="checkbox"/> drezura <input type="checkbox"/> všestrannost
---	--	---

4. **JMÉNO KONĚ:** Číslo licence koně: K..... živ.číslo:..... Plemeno:.....

Č. lic.subjektu, za který kůň startuje: M..... Kůň startuje za PK ČT - CS - KK - MT -SCHTK

Ročník: <input type="checkbox"/> 2008 <input type="checkbox"/> 2009 <input type="checkbox"/> 2010	<input type="checkbox"/> hřebec <input type="checkbox"/> klisna <input type="checkbox"/> valach	<input type="checkbox"/> skoky <input type="checkbox"/> drezura <input type="checkbox"/> všestrannost
---	--	---

Údaje majitele k zúčtování finančního příspěvku:

Jméno: Příjmení: Rodné číslo:

Název společnosti: IČ:

Přesná adresa trvalého bydliště/sídla společnosti:

Bankovní spojení: č. účtu:

Telefonické spojení - NUTNÉ:

Potvrzuji, že údaje jsou pravdivé a přihlášení koně splňují podmínky stanovené Zásadami pro KMK 2013.

V dne 2013 Podpis:

Příloha přihlášky - fotokopie potvrzení o původu koně

ZÁPISY HŘEBCŮ DO PLEMENNÉ KNIHY ČT

• 1891 CANOSO

narozen: 3.3.2005, plemeno: holštýnský kůň, barva: Hd., otec: Catoki, matka: High Light 3, otec matky: Sir Shostakovich, majitel: Gestüt Sprehe GmbH, Německo

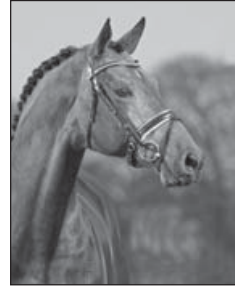

• 1875 CANTURINO

narozen: 25.4.2005, plemeno: holštýnský kůň, barva: tm.Hd., otec: Canturo, matka: Raffiness, otec matky: Mytens, majitel: SPORT a MEDIA, spol. s r.o., Viničné



• 1949 CASCALO

narozen: 15.5.2010, plemeno: holštýnský kůň, barva: č.Běl., otec: Casall, matka: Tara XVI, otec matky: Calato, majitel: SPORT a MEDIA, spl. S r.o., Viničné



foto: Šárka Votavová

• 1979 CLIN D'OR ČT

narozen: 14.5.2010, plemeno: oldenburský kůň, barva: Vr., otec: Clinton I, matka: Ricena, otec matky: Landor S, majitel: SCHČT + Gestüt Sprehe



• **1946 COCAIN**

narozen: 4.4.2010,
plemeno: ČT, barva:
smíš.Bél., otec: 582
Caesar, matka: Coca,
otec matky: 662
Carbido, majitel:
Z.Hrnčíř, Proseč pod
Křemešником



• **1976 COLA ZERO**

narozen: 20.3.2008, plemeno: oldenburský skokový kůň,
barva: Hd., otec: Cola, matka: Quamina, otec matky:
Quidam ´s Rubin, majitel: Gestüt Sprehe GmbH, Německo



• **1873 CONCRETO**

narozen: 18.5.1998, plemeno: holštýnský kůň, barva: Hd., otec: Contender, matka:
Hafolia, otec matky: Calando I, majitel: Stáj Mustang s.r.o., Lučina

• **1978 COUPE D´OR**

narozen: 11.5.2008, plemeno:
oldenburský skokový kůň, barva:
tm.Ryz., otec: Coupe de Coeur,
matka: Rivera, otec matky: Rivero
xx, majitel: Gestüt Sprehe GmbH,
Německo



• **1981 DUMONT**

narozen: 20.1.1999,
plemeno: oldenburský
kůň, barva: Hd., otec:
De Niro, matka:
Caruge, otec matky:
Landadel, majitel:
Minářová-Leitnerová
Petra, Praha 10



• **1944 FALKENCE**

narozen: 9.3.2010, plemeno: ČT, barva: Ryz., otec: 2906 Federweisser, matka: 69/709 Verisa, otec matky: 2742 Faraday, majitel: Josef Holášek, Sedlnice



• **1872 JULIO**

narozen: 1996, plemeno: holštýnský kůň, barva: tm.Hd., otec: Julio Mariner, matka: Grandiosa II, otec matky: Calato, majitel: Gestüt Sprehe GmbH, Německo

• **1945 LASING**

narozen: 30.4.2007, plemeno: ČT, barva: Hd., otec: 2736 Lantaan, matka: Lensi, otec matky: 855 Palisco, majitel: Eliška Opravilová, Loštice



• **1855 LEWINSKI**

narozen: 28.3.1998, plemeno: westfálské, barva: Hd., otec: Lancer III, matka: Acordia, otec matky: Acord II, držitel: Ing.J.Müller, Pardubice – Mnětice

• **1874 LUDWIG VON BAYERN**

narozen: 26.2.1999, plemeno: bavorský teplokrevník, barva: Hd., otec: Landor S, matka: La Perla, otec matky: 900 Landino, držitel: Stáj Mustang s.r.o., Lučina



• **1961 QENTINO DONTH-M**

narozen: 19.3.2007, plemeno: ČT, barva: Ryz., otec: 1053 Guidam Sohn, matka: Caroline, otec matky: 410 Carol, majitel: Daniela Donthová, Rosnice



• **1979 QUENTINO**

narozen: 21.3.2011, plemeno: holštýnský kůň, barva: tm.Hd., otec: Quick Fire, matka: T-Casina, otec matky: Cassini I, majitel: SPORT a MEDIA, spl. S r.o., Viničné



• **1871 QUIDAMO**

narozen: 26.4.2003, plemeno: westfálské, barva: Hd., otec: Quidam´s Rubin, matka: Lambada, otec matky: Lafontaine, majitel: Gestüt Sprehe GmbH, Německo



• **1859 QUINTERO ´S CASSINY**

narozen: 7.4.2010, plemeno: holštýnský kůň, barva: Hd., otec: Quintero, matka: Wega, otec matky: Cassini I, majitel: Luboš Kozák, Hluboká nad Vltavou



• **1962 RICO - HF**

narozen: 1.4.2005,
plemeno: ČT, barva:
Ryz., otec: 2640
Radegast, matka:
Ruměnka, otec matky:
2616 Gottward, majitel:
Stanislav Hošák ml.,
Aleš Fiala, Velké Hoštice



• **1856 SIMONETTI**

narozen: 17.3.2004, plemeno: oldenburský kůň, barva: č.Hd., otec: Stedinger, matka: Granjana, otec matky: Don Gregory, držitel: Ing.J.Müller, Pardubice - Mnětice

• **1977 STALYPSO**

narozen: 24.2.2012, plemeno:
hannoverský kůň, barva: Hd., otec:
Stakkato, matka: Caracalla, otec
matky: Calypso II, majitel: Gestüt
Sprehe GmbH, Německo



• **1870 SWAROVSKI**

narozen: 12.1.2004,
plemeno: oldenburský kůň,
barva: Vr., otec: Sandro
Hit, matka: Herzdame,
otec matky: Don Gregory,
majitel: Gestüt Sprehe
GmbH, Německo



• **1980 TREVIS JOSPO**

narozen: 5.1.2005, plemeno: ČT, barva: tm.Hd., otec: 2454 Topas-8, matka: 2656 Savannah/Folia, otec matky: Fleming, majitel: JOSPO a.s., Holešov

• **1942 WARNESS**

narozen: 10.5.2010,
plemeno: KWPN,
barva: tm.Hd., otec:
Warrant, matka:
Bariness, otec matky:
Larino, držitel: ZH
Písek s.p.



fotografie pouze u hřebců, kteří mají pro rok 2014 udělen výběr pro
klisny zapsané do PK ČT

PŘEDVÝBĚRY HŘEBCŮ DO PLEMENITBY

Svaz chovatelů českého teplokrevníka ve spolupráci s farmou Heroutice uspořádali ve dnech 15. a 16. 11. 2013 VII. ročník druhého předvýběru hřebců do plemenitby. Prostředí farmy v Herouticích bylo vzorně připraveno zejména v prostorách kryté jízdárny. Návštěvníci si tak mohli vychutnat výkony všech předváděných hřebců jak ve skoku ve volnosti tak i při předvedení mechaniky pohybu na ruce. V chladném podzimním počasí byla hosty hojně využita místní restaurace nejen k občerstvení, ale také k chovatelským, sportovním i jiným diskuzím.

Skupina předvaděčů ukázala opět výborný výkon. Jejich profesionální přístup neovlivnil ani nepříjemný incident, který se odehrál při pátečním předvádění na desce a naštěstí se obešel bez vážnějšího zranění.



QUENTINO (po Quick Fire)



QUINTAGO (po Quintero)



CHAMPAGNERO (po Chin Champ)

Přihlášeno bylo celkem sedmnáct hřebců ročníku 2011, z toho 9 hřebců plemene ČT, 5 hřebců plemene HOLST a jeden KWPN. K předvedení se jich dostavilo patnáct a jeden hřebec byl během předvýběru vyřazen. Odborná komise hodnotící mladé hřebce pracovala ve složení: Ing. Leopold Mamica - předseda, ing. Karel Regner, Doc. ing. Iva Jiskrová, Josef Kincl, Stanislav Hošák (jezdci). Nejlépe hodnoceným hřebcem se stal **QUENTINO** po Quick Fire z T-Casina po Cassini I majitele

SPORT a MEDIA s.r.o.. Tomuto hřebci byla od výběrové komise udělena prémie, na základě které může v sezoně 2014 působit v plemenitbě. Stejný majitel předvedl i hřebce **QUINTAGO** po Quintero z Vroni po Contender, který se umístil na druhém místě. Třetí příčku obsadil hřebec **CHAMPAGNERO** po Chin Champ z Una Bella R po Quintero majitele pana Ivana Pajtla. Dále byli předvybráni hřebci **CHRONOS** po Guidam Sohn z Chala po Landino, **GO-ON T.S.** po Corlensky G



GO-ON T.S. (po Corlensky G)

z Corolla TS po Air Jordanz, **FLYINGE GUCCI** po Flyinge Garibaldi z Cirta po Przedswit Horymir a **CONWAY** po Przedswit Lionel z Conie po Cascavello. Hřebci jsou v majetku Zemského hřebčince Písek. Všichni předvybraní hřebci se mohou v následujícím roce zúčastnit 70-ti denního testu.

Dále bylo předvedeno deset starších hřebců, kteří se ucházeli o zařazení do ústředního registru plemenných hřebců na základě své sportovní kariéry. Odbornou



FLYINGE GUCCI (po Flyinge Garibaldi)



CONWAY (po Przedswit Lionel)

komisí pracující ve složení Ing.K. Regner (předseda), J.Kincl, Doc. Ing. I. Jiskrová, Ing. L. Mamica st. a K.Řůžička byli vybráni hřebci **DUMONT** po De Niro z Caruge po Landadel, **LASING** po Lantaan z Lensi po Palisco, **QENTINO DONTM-M** po Guidam Sohn z Caroline po Carol, **RICO HF** po Radegast z Ruměnka po Gottward a **TREVIS JOSPO** po Topas – 8 z Savannah/Folia po Fleming s.v.

Ing.Ondřej Mamica, foto: M.Kůstková



QUENTINO



QUENTINO



QUENTINO



MARCUS



ROZRUCH



ALANO



ARTUR



CANLANDO



CARGENT



CASALL 'SAHORN



CHRONOS



DARGON



QUINTAGO



CANLANDO



poháry



šerpa

PŘEHLED PŘIPOUŠTĚNÍ HŘEBCŮ Z PK ČT 2012, 2013

ČÍSLO	JMENO	DATUM NAR.	PLEM.K	PLEM.	PLEMKN	ZAR.	VR.	Číslokrvné přimouštění - 2012										Číslokrvné přimouštění - 2013										Celkem											
								připouštěno z toho narozeno					Ostatní připouštěné klisvy - 2012					připouštěno z toho narozeno					Celkem - 2012					připouštěno 2013					Ostatní připouštěné klisvy		Celkem				
								P	I	P+I	NP	NI	P	I	P+I	NP	NI	P	I	P+I	NP	NI	P	I	P+I	NP	NI	P	I	P+I	NP	NI	P	I	P+I	NP	NI	P	I
792	ACORDINO-T	6.4.1997	HOLST	1;9;0;0;	2000	0	5	4	0	4	0	0	0	0	0	0	5	4	0	5	4	0	4	0	4	0	4	0	4	0	4	0	3	0	3	7	0	7	
1471	AL CAMBERO	20.5.2004	HANN	1;9;0;0;	2009	0	3	0	0	0	2	0	1	1	0	0	0	5	0	1	0	5	0	1	0	0	0	0	0	0	0	1	0	1	0	1	0	1	
2817	ALL MY DREAMS	25.4.1990	BAVAR	1;59;0;0;	2002	0	1	0	1	0	1	0	1	0	1	0	2	0	2	0	2	0	2	0	2	0	1	0	1	0	0	0	0	0	0	1	0	1	
916	ALOIS	8.8.1993	ČT	1;9;14;99;	2003	0	4	0	3	0	3	5	0	2	0	2	9	0	9	5	0	5	2	0	2	1	0	1	0	1	0	1	3	0	3	0	3		
923	AMARILLO	8.5.1997	KWPN	1;9;9;59;	2003	0	11	0	11	0	1	3	0	0	0	0	14	0	14	0	1	0	1	2	0	2	0	0	0	0	0	0	0	0	2	0	2		
2591	AMON - 36	14.6.1990	ČT	1;0;0;0;	1993	0	3	0	0	0	0	0	0	0	0	0	3	0	3	0	0	0	0	0	0	0	0	0	0	0	0	0	0	0	0	0	0		
2807	ANCHORAGE	5.5.1996	HANN	1;9;0;0;	2002	0	0	0	0	0	0	0	0	0	0	0	0	0	0	0	0	0	0	0	0	0	0	0	0	0	0	0	0	0	0	0	0		
2997	ARISTO Z	5.6.2001	ZANG	1;9;9;99;	2007	0	69	69	0	33	33	0	9	9	0	2	2	0	78	78	0	35	35	0	32	32	0	8	8	0	0	0	0	0	0	0	40	40	
2778	ARMANDO B	10.4.1995	HANN	1;9;0;0;	2000	0	1	0	1	0	0	0	0	0	0	0	1	0	1	0	1	0	1	2	0	2	0	0	0	0	0	0	0	0	2	0	2		
387	ARRAS	24.5.1988	AUTWB	1;9;9;58;	1991	1992	0	1	0	1	0	1	0	0	0	0	0	0	0	0	0	0	0	0	0	0	0	0	0	0	0	0	0	0	0	0	0	0	
6140	BACAR (RE)	0.0.1995	A/1	1;0;0;0;	2004	0	2	0	0	0	1	0	1	0	0	0	3	0	3	0	0	0	0	0	0	0	0	0	0	0	0	0	0	0	0	0	0		
6034	BEAR KING (GER)	25.2.1997	A/1	1;0;0;0;	2007	0	0	0	0	0	0	0	0	0	0	0	0	0	0	0	0	0	0	0	0	0	0	0	0	0	0	0	0	0	0	0	0		
898	BELFAST VASURY	4.4.1996	ČT	1;9;59;0;	2004	0	4	0	0	0	2	0	2	0	0	0	6	0	6	0	0	0	0	6	0	6	0	0	0	0	0	0	0	0	6	0	6		
689	BELLAMI	1.5.1993	ČT	1;0;0;0;	1997	0	3	0	3	0	0	0	0	0	0	0	3	0	3	0	0	0	0	1	0	1	0	0	0	0	0	0	0	0	0	0	0		
567	BENTLEY	17.3.1983	KWPN	1;99;0;0;	1994	1997	0	1	0	1	0	1	0	0	0	0	0	0	0	0	0	0	0	0	0	0	0	0	0	0	0	0	0	0	0	0	0		
852	BENTLEY KLETĚKA	24.3.1998	ČT	1;0;0;0;	2001	0	2	0	2	0	2	5	0	5	0	1	7	0	7	0	3	0	3	0	3	0	2	0	2	0	5	0	5	0	5	0	5		
6027	BROOKLYN	8.2.1997	A/1	1;138;0;0	2005	0	2	0	2	0	1	1	0	1	0	0	3	0	3	0	1	0	1	0	0	0	0	0	0	0	0	0	0	0	0	0	0	0	
2772	CALANTHANO	3.3.1996	HANN	1;0;0;0;	2000	2013	2	0	2	0	1	0	2	0	0	0	4	0	4	0	4	0	1	0	1	0	0	0	0	0	0	0	0	0	0	0	0		
5065	CALIDO I	2.4.1991	HOLST	1;9;9;0;	1998	0	0	0	0	0	0	0	0	0	0	0	0	0	0	0	0	0	0	0	0	0	0	0	0	0	0	0	0	0	0	0	0		
1850	CANNAVARO	8.5.2010	HOLST	1;9;0;0;	2012	0	0	0	0	0	0	0	0	0	0	0	0	0	0	0	0	0	0	0	0	0	0	0	0	0	0	0	0	0	0	0	0		
1891	CANOSO	3.3.2005	HOLST	1;0;0;0;	2013	0	0	0	0	0	0	0	0	0	0	0	0	0	0	0	0	0	0	0	0	0	0	0	0	0	0	0	0	0	0	0	0		
1875	CANTURINO	25.4.2005	HOLST	1;9;0;0;	2013	0	0	0	0	0	0	0	0	0	0	0	0	0	0	0	0	0	0	0	0	0	0	0	0	0	0	0	0	0	0	0	0		
2808	CARDUCCI	10.2.1998	HANN	1;0;59;0;	2002	2014	1	0	1	0	0	0	0	0	0	0	0	0	0	0	0	0	0	0	0	0	0	0	0	0	0	0	0	0	0	0	0		
2982	CARINUS	4.2.2004	ČT	1;40;0;0;	2007	0	1	0	1	0	1	0	1	0	1	0	1	0	1	0	1	0	1	2	0	2	0	2	0	2	0	0	0	0	0	0	0	0	
1738	CARISON	12.2.2008	HANN	1;9;0;0;	2011	0	0	5	0	0	0	0	0	0	0	0	0	0	0	0	0	0	0	0	0	0	0	0	0	0	0	0	0	0	0	0	0		
1748	CARLUCCI	20.3.2002	HANN	1;0;0;0;	2012	0	1	0	1	0	1	0	0	0	0	0	0	0	0	0	0	0	0	0	0	0	0	0	0	0	0	0	0	0	0	0	0		
1449	CARO ZH	28.5.2006	ČT	1;0;0;0;	2009	0	7	0	7	5	0	5	1	0	1	0	8	0	8	0	6	0	6	4	0	4	0	1	0	1	5	0	5	0	5	0	5		
410	CAROL	30.1.1989	HOLST	1;9;59;0;	1992	0	3	0	3	2	0	2	1	0	1	0	4	0	4	0	3	0	3	4	0	4	0	3	0	3	7	0	7	0	7	0	7		
1498	CARPALO	24.5.1998	HOLST	1;9;59;0;	2010	2012	0	55	55	0	15	15	0	25	25	0	6	6	0	80	80	0	21	21	0	0	0	0	0	0	0	0	0	0	0	0	0		
5035	CARTHAGO Z	1.6.1987	HOLST	1;9;99;58;	1994	0	0	0	0	0	0	0	0	0	0	0	0	0	0	0	0	0	0	0	0	0	0	0	0	0	0	0	0	0	0	0	0		

ZÁPISY KLISEN DO PLEMENNÉ KNIHY



29/375 QUE-SERA po Faraday, z Quinny po Quidam 's Rubin - svod klisen Luhov



CALETA 21/811 po Lord Caletto z Akita po Acros - svod klisen Svržno



CORONA M po Colestus, z Alme po Aljano - svod klisen Svržno



IRIS 26/573 po Jaspers Boy, z Indie po Big Walt - svod klisen Černice



La Caleta21-814 po Lord Caletto, z Calite Z - svod klisen Horšovský Týn



Vesper Z 21-815 po Aristo Z, z Viralta po Quoniam pecínovský - svod klisen Horšovský Týn

V následujících tabulkách Vám předkládáme počty klisen zapsaných do PK ČT 2013 po jednotlivých otcích spolu s průměrným bodovým hodnocením: označení „n“ před hodnoceným ukazatelem: počet měření, ze kterých se počítá výsledná známka. Kompletní seznam klisen zapsaných do PK ČT 2013 naleznete na webových stránkách SCHČT.

KLISNY ZAPSANÉ DO PK ČT 2013

Číslo otce	Jméno otce	Potomků	Exteriér	Výkonnost	n Výkonnost	Výkonnost	n Výkonnost	Plem.typ	n Plem.typ	Rámec	n Rámec	Hlava	n Hlava	Krk	n Krk	Hřbet	n Hřbet	Před.kon.	n Před.kon.	Zad.kon.	n Zad.kon.	Krok	n Krok	Klus
5035	CARTHAGO Z	1	1	71	1	6,6	1	7,4	1	7,3	1	8,5	1	7,5	1	6,5	1	6,2	1	6,6	1	7,5	1	6,5
788	ACROS	1	1	82	0	0	1	8,5	1	9	1	8,5	1	8,5	1	9	1	7,5	1	7,5	1	8	1	8
	LAFFITE	1	1	7	0	0	1	8	1	8	1	7,5	1	7	1	6,5	1	8	1	8	1	6,5	1	6,5
2420	PRZEDSWIT MIROSLAVSKÝ	1	1	7,8	0	0	1	8,5	1	8	1	8	1	7	1	8,5	1	8	1	7,5	1	8	1	7
	FORT-PECH	1	1	6,9	0	0	1	7,5	1	6	1	6,5	1	6,5	1	5,5	1	6	1	6	1	7	1	7
514	INDOCTRO	2	2	7,8	1	7,8	2	8,3	2	8,3	2	8	2	8	2	7,8	2	7,3	2	8	2	7,8	2	7,8
816	ELMERO B	2	2	7,8	1	7	2	7,7	2	7,4	2	7,6	2	7,3	2	7,1	2	6,8	2	7,3	2	8,1	2	8
1067	WORKINGTON	2	2	7,4	0	0	2	7,1	2	7	2	7	2	6,7	2	6,8	2	6,7	2	6,7	2	8,1	2	8
2947	CAMPBEL	1	1	7,5	1	7,5	1	7,6	1	7,5	1	7,5	1	7,3	1	7,5	1	7,6	1	7,4	1	7,5	1	7,5
321	HARLOW (USA)	1	1	6,6	0	0	1	7,5	1	7	1	7	1	7	1	6,5	1	6,5	1	7,5	1	6,5	1	6
5177	QUATERBACK	2	2	8	0	0	2	8,3	2	8	2	7,8	2	7,5	2	7,5	2	7,3	2	7	2	8,3	2	8
1160	HAPPY MAN	1	1	7,7	1	7,4	1	9	1	8	1	8	1	8	1	8	1	8	1	8	1	7,2	1	7,2
273	TOPAS - 14	4	4	7,4	3	7,6	4	7,6	4	7,4	4	7,9	4	7,5	4	7	4	7,8	4	7,9	4	7,3	4	7,3
900	LANDINO	4	4	8	4	7,8	4	8,8	4	8,5	4	8,5	4	8,8	4	8	4	7,8	4	8	4	7,9	4	7,5
704	AMIO	5	5	7,4	3	7,9	5	7,8	5	7,2	5	7,7	5	7,9	5	7,9	5	7,6	5	7,5	5	7,2	5	7,3
2854	GRAND STEP KOLÁČEK	1	1	7,9	1	7,6	1	9	1	9	1	9	1	9	1	8	1	8	1	8	1	7,5	1	7,1
2805	LE PATRON	9	9	7,6	5	7,4	9	7,9	9	7,8	9	7,9	9	8	9	7,8	9	7,6	9	7,7	9	7,4	9	7,5
6168	NEAR DANCER (IRE)	1	1	7,5	0	0	1	9	1	9	1	8	1	8	1	7	1	8	1	8	1	6,9	1	6,7
786	IBÍSEK	1	1	7,2	0	0	1	9	1	9	1	9	1	7	1	7	1	7	1	9	1	6,5	1	5,9
2906	FEDERWESSER	15	15	7,9	11	7,6	15	8,1	15	7,9	15	7,8	15	7,7	15	7,6	15	7,7	15	7,8	15	7,8	15	7,9
410	CAROL	3	3	7,4	0	0	3	8,3	3	7,8	3	8,2	3	8,2	3	7,7	3	8	3	7,7	3	7	3	7
907	CUJRIER CARILEX	5	5	7,9	4	8	5	8,8	5	8,4	5	8,2	5	8,8	5	8,4	5	8	5	8	5	7,5	5	7,4
718	MINERAL	4	4	7,5	3	6,9	4	8,2	4	7,8	4	7,7	4	7,2	4	7,9	4	7,8	4	7,5	4	7,3	4	7,1
895	PHILL	2	2	7,5	2	7,6	2	8	2	8,5	2	8	2	8,5	2	7,5	2	7,5	2	8	2	7,3	2	7,1
1154	QUICK LAUROZ	8	8	7,4	6	7,8	8	7,4	8	7,2	8	7,1	8	7,2	8	6,7	8	6,9	8	6,8	8	7,5	8	7,6
1165	TOY DE MAZIERE	1	1	7,9	0	0	1	7,8	1	8	1	7,6	1	7,6	1	7,4	1	7,6	1	7,6	1	8	1	8
721	LAGRAN	1	1	7,3	0	0	1	8	1	8	1	7,5	1	8	1	7,5	1	7,5	1	6	1	7	1	7
1099	PESANT	2	2	7,5	1	7,4	2	7,9	2	7,5	2	7,8	2	7,5	2	6,5	2	6,8	2	6,5	2	7,8	2	7,3
1166	GASPARI I	2	2	7,2	0	0	2	7,3	2	6,8	2	7,2	2	7,4	2	6,3	2	6	2	6,3	2	7,8	2	6,8
1358	LORD CALETTO	36	36	7,6	22	7,5	36	7,7	36	7,6	36	7,5	36	7,6	36	7,6	36	7,2	36	7,1	36	7,6	36	7,5
5151	COLMAN	2	2	7,4	0	0	2	7,7	2	7,5	2	7,5	2	7,8	2	7	2	7	2	7	2	7	2	7,8
1187	LACAUZ	1	1	7,5	0	0	1	7,6	1	7,5	1	7	1	7	1	7	1	6,5	1	7	1	7,5	1	7,7

2586	DUELLANO SMOLKA	2	2	72	1	73	2	73	2	73	2	73	2	68	2	65	2	65	2	68	2	75	2	7
5093	LIMBUS	1	1	78	0	0	1	76	1	73	1	72	1	76	1	6	1	6	1	65	1	85	1	8
	CORMINT	1	1	82	0	0	1	81	1	8	1	8	1	75	1	7	1	75	1	75	1	85	1	85
	FRANKLIN	1	1	7	0	0	1	75	1	7	1	7	1	7	1	6	1	6	1	6	1	75	1	65
3017	KORIANOR	1	1	85	1	73	1	9	1	9	1	9	1	9	1	9	1	9	1	9	1	83	1	79
2742	FARADAY	2	2	74	0	0	2	78	2	85	2	78	2	75	2	75	2	69	2	8	2	73	2	69
6167	BULLY PULPIT (USA)	2	2	7	0	0	2	73	2	73	2	8	2	68	2	68	2	69	2	66	2	7	2	68
1069	BEETHOWEN	16	16	76	9	78	16	8	16	78	16	79	16	78	16	77	16	74	16	73	16	73	16	75
1164	CELER	3	3	73	0	0	3	83	3	73	3	77	3	68	3	75	3	7	3	77	3	72	3	67
628	PASQUAL	1	1	68	0	0	1	7	1	7	1	7	1	75	1	65	1	65	1	65	1	7	1	65
297	FRÜHESCH-2	1	1	78	0	0	1	75	1	7	1	8	1	7	1	75	1	7	1	7	1	8	1	8
2997	ARISTO Z	21	21	77	17	78	21	78	21	78	21	78	21	75	21	75	21	74	21	74	21	77	21	79
1016	QUIRADO	3	3	73	3	76	3	78	3	73	3	77	3	77	3	8	3	75	3	72	3	7	3	7
923	AMARILLO	1	1	71	1	79	1	75	1	6	1	75	1	7	1	7	1	8	1	75	1	7	1	7
757	LAMBADERO	1	1	77	0	0	1	7	1	75	1	8	1	77	1	8	1	7	1	7	1	8	1	8
1054	LIMITED	6	6	68	4	73	6	71	6	67	6	7	6	63	6	65	6	68	6	68	6	68	6	66
908	JASPER'S BOY	2	2	81	1	76	2	9	2	9	2	8	2	85	2	85	2	75	2	8	2	8	2	74
724	PUSCHKIN	2	2	8	1	81	2	88	2	88	2	88	2	85	2	83	2	8	2	8	2	77	2	76
2890	EIBISCH II	6	6	74	4	77	6	75	6	74	6	71	6	73	6	73	6	71	6	71	6	74	6	75
1359	COLATO R	10	10	76	8	76	10	78	10	74	10	76	10	76	10	72	10	69	10	71	10	76	10	78
2782	BALLAST	8	8	73	5	74	8	76	8	74	8	76	8	77	8	76	8	74	8	74	8	72	8	72
1259	CRY FOR ME	8	8	73	5	79	8	73	8	71	8	73	8	73	8	69	8	68	8	7	8	74	8	72
	FLORESTANO	1	1	74	0	0	1	8	1	8	1	8	1	7	1	75	1	65	1	7	1	75	1	7
	BARONCELLI	1	1	77	0	0	1	8	1	8	1	8	1	75	1	8	1	6	1	6	1	75	1	8
6097	LANITOS (GB)	1	1	71	0	0	1	6	1	6	1	7	1	6	1	55	1	6	1	6	1	75	1	8
2746	DANITES	8	8	73	3	72	8	72	8	71	8	71	8	72	8	71	8	68	8	68	8	74	8	74
6148	MILL POND (FR)	1	1	73	1	82	1	75	1	8	1	65	1	75	1	75	1	6	1	7	1	75	1	7
	JUST A FLUTTER (GB)	1	1	73	0	0	1	85	1	85	1	8	1	8	1	75	1	7	1	7	1	7	1	65
	ACODETTO	1	1	77	0	0	1	75	1	8	1	75	1	7	1	8	1	8	1	7	1	8	1	75
	SANDRO BOY	1	1	8	0	0	1	8	1	75	1	8	1	85	1	75	1	75	1	75	1	8	1	8
5162	LORD Z	2	2	72	0	0	2	75	2	73	2	73	2	78	2	73	2	85	2	75	2	7	2	68
	EUROCOMMERCE WASHINGTON	1	1	81	0	0	1	85	1	85	1	8	1	85	1	8	1	7	1	7	1	8	1	8
	QUALITY	2	2	74	0	0	2	8	2	78	2	8	2	8	2	78	2	65	2	65	2	73	2	73
	SAFFIER	1	1	77	0	0	1	8	1	85	1	8	1	7	1	75	1	8	1	75	1	75	1	75
1167	FAVORY	1	1	75	1	76	1	75	1	75	1	6	1	65	1	75	1	7	1	7	1	75	1	8
390	FALLADA ŽHELSKÝ	2	2	64	0	0	2	68	2	7	2	63	2	7	2	63	2	68	2	65	2	58	2	65
577	ROCK'N ROLL	7	7	74	6	76	7	76	7	75	7	73	7	74	7	75	7	69	7	73	7	74	7	75

6087	HOUSE RULES (USA)	1	1	72	0	0	1	7	1	7	1	65	1	65	1	6	1	65	1	8	1	7
2660	SARGONI	1	1	77	1	64	1	9	1	9	1	9	1	9	1	8	1	8	1	8	1	65
2815	CATALINIV -33 (SK3397)	4	4	76	2	72	4	75	4	76	4	74	4	74	4	74	4	74	4	77	4	76
	LENNON BEAT	1	1	75	0	0	1	72	1	71	1	76	1	8	1	75	1	7	1	81	1	71
	DELATOR (POL)	1	1	7	0	0	1	7	1	72	1	8	1	75	1	75	1	6	1	65	1	65
539	PATTON	1	1	68	0	0	1	7	1	6	1	6	1	6	1	55	1	65	1	65	1	7
	COLESTUS	1	1	9	1	78	1	10	1	9	1	9	1	9	1	9	1	9	1	9	1	86
	MONTEPIANO II	1	1	77	0	0	1	7	1	8	1	8	1	8	1	8	1	8	1	79	1	77
497	DIV'YNSKÝ	1	1	74	0	0	1	8	1	8	1	8	1	8	1	7	1	8	1	75	1	65
2772	CALANTHANO	2	2	72	1	84	2	78	2	75	2	78	2	73	2	7	2	68	2	69	2	68
	SINGAPORE	2	2	79	0	0	2	81	2	8	2	78	2	8	2	78	2	83	2	78	2	78
2949	SIMPLEX	2	2	74	1	77	2	73	2	74	2	72	2	73	2	66	2	66	2	71	2	73
536	LOPEZ -17	2	2	74	0	0	2	7	2	75	2	75	2	7	2	7	2	65	2	65	2	8
2817	ALL MY DREAMS	1	1	69	1	78	1	72	1	71	1	85	1	8	1	74	1	62	1	68	1	6
296	ALMHIRT OHLMECKÝ	1	1	72	0	0	1	6	1	6	1	6	1	6	1	55	1	55	1	6	1	8
2825	GENIUS LYSAK	1	1	75	1	82	1	72	1	68	1	65	1	75	1	68	1	72	1	75	1	75
5097	QUIDAM'S RUBIN	3	3	75	0	0	3	75	3	75	3	8	3	79	3	7	3	69	3	73	3	77
	GLENFIDDICH	1	1	81	0	0	1	85	1	85	1	8	1	75	1	8	1	75	1	75	1	8
	DON FREDERICO	2	2	77	0	0	2	78	2	75	2	75	2	75	2	73	2	7	2	7	2	78
	PINO	1	1	77	0	0	1	8	1	9	1	8	1	9	1	9	1	8	1	8	1	71
	CASANTOS	1	1	8	0	0	1	9	1	9	1	9	1	9	1	8	1	8	1	8	1	7
2487	DONEGAL (IRE)	1	1	78	0	0	1	85	1	8	1	85	1	7	1	8	1	75	1	8	1	7
	STEDINGER	1	1	84	0	0	1	85	1	85	1	8	1	85	1	7	1	85	1	7	1	85
	CERTUS	1	1	8	0	0	1	85	1	85	1	9	1	85	1	7	1	85	1	85	1	8
	NOBILITY	1	1	81	0	0	1	85	1	7	1	85	1	8	1	8	1	8	1	8	1	8
	DARCO	1	1	8	0	0	1	8	1	8	1	75	1	7	1	9	1	8	1	8	1	75
	CONDOR	1	1	78	0	0	1	8	1	85	1	8	1	7	1	85	1	75	1	7	1	8
1194	DORMANE DU PUY	5	5	73	3	76	5	74	5	74	5	74	5	75	5	75	5	74	5	74	5	71
855	PALISCO	1	1	72	0	0	1	8	1	75	1	8	1	75	1	85	1	8	1	8	1	7
2747	THURINFRYBERT	1	1	76	0	0	1	8	1	75	1	7	1	75	1	7	1	8	1	8	1	75
5164	CORNET BOLENSKY	1	1	74	1	73	1	71	1	73	1	74	1	68	1	72	1	72	1	75	1	8
912	LOUTAMOS ORION	1	1	75	0	0	1	75	1	75	1	75	1	7	1	75	1	65	1	7	1	8
2901	LANCELOT	6	6	74	5	79	6	73	6	73	6	75	6	73	6	72	6	72	6	74	6	77
	GRANNUS	1	1	73	0	0	1	8	1	9	1	8	1	8	1	8	1	8	1	69	1	67
5067	PAPILLION	1	1	69	0	0	1	7	1	7	1	75	1	75	1	65	1	7	1	65	1	75
2840	LADINOS	4	4	74	3	74	4	76	4	72	4	75	4	74	4	74	4	74	4	73	4	75
	SIGNE DIVIN (USA)	1	1	7	0	0	1	74	1	75	1	8	1	72	1	8	1	6	1	64	1	6

6149	LAROCHE (GER)	1	1	6,4	0	0	1	6,5	1	6,5	1	8	1	8	1	8	1	6	1	6	1	6,5	1	6	1	6,5	1	6
2640	RADEGAST	9	9	7,6	8	7,8	9	7,7	9	7,6	9	7,6	9	7,8	9	7,5	9	7,5	9	7,5	9	7,3	9	7,6	9	7,5	9	7,5
898	BELFAST VASURY	1	1	6,7	0	0	1	6,5	1	7	1	6,5	1	7,5	1	7	1	7	1	7	1	6	1	7	1	6,5	1	6,5
2810	MISTRAL	1	1	7,5	0	0	1	7,5	1	7,7	1	7,5	1	7,5	1	8	1	7,5	1	7,5	1	7,2	1	7,5	1	7,5	1	7,5
2740	BAXE DE QUETTEHOU	2	2	7,2	1	7,3	2	7,3	2	7,8	2	7,3	2	7,5	2	7,1	2	7	2	6,3	2	6,3	2	7,3	2	7	2	7
	CARRY	1	1	7,7	0	0	1	8	1	7,5	1	6,5	1	7,5	1	7,5	1	7,3	1	7	1	8	1	8	1	7,5	1	7,5
	CLUSTRO	1	1	7,7	1	7,3	1	8	1	8	1	8,2	1	8,2	1	6,8	1	7,2	1	7,6	1	7,4	1	7,4	1	7,8	1	7,8
582	CAESAR	2	2	7,8	2	7,5	2	8,5	2	8	2	7,3	2	7,8	2	7,5	2	7,5	2	7,3	2	7,5	2	7,5	2	7,8	2	7,8
1366	CZECHMADE	2	2	7,5	2	7,2	2	7,5	2	8,3	2	7,8	2	7,5	2	6,8	2	7,5	2	7,3	2	7,5	2	7,5	2	7,5	2	7,5
5106	CALATO	1	1	8,4	1	7,3	1	8,5	1	8	1	8	1	8	1	8	1	8,5	1	8,5	1	8,5	1	8,5	1	8,5	1	8,5
1028	MANILLON ROUGE	4	4	7,5	4	8,2	4	7,3	4	7,3	4	7,8	4	7,5	4	7,6	4	6,9	4	6,9	4	6,9	4	7,3	4	7,9	4	7,9
616	ERUDIT (SU)	1	1	7,4	1	8	1	7,3	1	7,1	1	6,9	1	7	1	8,5	1	6,5	1	6,4	1	6,4	1	7,5	1	7,5	1	7,5
630	PRZEDSWIT MAKEBO	3	3	7,1	2	7,7	3	7	3	7,1	3	7,1	3	7,1	3	7,2	3	6,6	3	6,7	3	6,7	3	7,5	3	7	3	7
969	CORRADO II	1	1	7,2	0	0	1	7,1	1	7,2	1	8	1	7,1	1	6,5	1	6,4	1	7	1	7	1	7	1	7,5	1	7,5
2591	AMON - 36	2	2	7,2	2	7,3	2	7	2	6,8	2	7	2	7,3	2	7,3	2	7,5	2	7,3	2	7,5	2	7,5	2	7	2	7
1247	WERBESPOIT	6	6	7,5	5	7,4	6	7,4	6	7,2	6	7,6	6	7,5	6	7,3	6	6,6	6	6,9	6	6,9	6	7,9	6	7,4	6	7,4
2839	FURIOSO XXI-24	4	4	7,6	2	7,3	4	7,4	4	7	4	6,8	4	7,4	4	7,1	4	7	4	6,9	4	6,9	4	7,8	4	7,9	4	7,9
466	CHRIST	1	1	7,1	1	7,5	1	7	1	7,5	1	7,5	1	7,5	1	6,5	1	7,5	1	7,5	1	7,5	1	7	1	7	1	7
411	COMERO	4	4	7,6	3	7,8	4	7,7	4	7,4	4	7,4	4	7,5	4	7,2	4	7,7	4	7,7	4	7,7	4	7,4	4	7,8	4	7,8
	ARLANDO	2	2	7,8	0	0	2	7,3	2	7	2	7,3	2	7	2	7,5	2	7	2	7,3	2	7,3	2	8	2	8,5	2	8,5
	WYNTON	1	1	7,6	0	0	1	7	1	7	1	6,5	1	7	1	7	1	6,5	1	7	1	7	1	7,5	1	8,5	1	8,5
	FURST PICCOLO	1	1	7,8	0	0	1	8	1	7,5	1	8	1	8	1	8	1	7,5	1	8	1	8	1	8	1	7,5	1	7,5
6127	VERNIUS	3	3	7,6	1	7,5	3	7,3	3	7,5	3	7,5	3	7,5	3	7,2	3	6,8	3	7	3	6,8	3	8	3	7,7	3	7,7
2609	PRZEDSWIT KLAM	7	7	7,6	7	7,3	7	7,2	7	7,2	7	7,2	7	7,1	7	7,4	7	7,4	7	7,4	7	7,3	7	7,7	7	7,9	7	7,9
3002	LA CAMPO	2	2	7,5	0	0	2	7,2	2	7,3	2	7,2	2	7,7	2	7,6	2	7,4	2	7,3	2	7,4	2	7,8	2	7,4	2	7,4
593	LOMBARD - 1	1	1	7,3	0	0	1	7	1	7	1	7,5	1	7,5	1	7,5	1	6,5	1	6,5	1	6,5	1	8	1	7	1	7
2667	CHAZAR	1	1	7,4	0	0	1	7	1	7,5	1	7	1	7,5	1	7,5	1	7	1	7,5	1	7,5	1	7	1	8	1	8
1385	LEONCE	4	4	7,7	3	8	4	7,8	4	7,9	4	7,5	4	7,5	4	7,1	4	7,4	4	7,4	4	7,6	4	7,5	4	7,9	4	7,9
392	GENIUS - 2	1	1	7,5	1	7,1	1	8	1	8	1	9	1	8	1	8	1	7	1	8	1	7	1	7,3	1	7,1	1	7,1
1977	STALYPSO	1	1	7,9	0	0	1	7,8	1	8	1	8	1	7,8	1	7,8	1	7,8	1	7,8	1	7,8	1	8,2	1	7,8	1	7,8
5192	QUINTENDER	1	1	8	0	0	1	8	1	8	1	8	1	7,8	1	8	1	7,8	1	7,8	1	8,2	1	8,2	1	7,8	1	7,8
2765	CASSILIUS	3	3	7,4	1	8	3	7,6	3	7,2	3	7,7	3	7,2	3	7,1	3	7	3	7,2	3	7,6	3	7,6	3	7,3	3	7,3
2502	VALAT	1	1	7,6	0	0	1	7,8	1	7,2	1	7,8	1	7,2	1	7	1	7,6	1	7,2	1	7,2	1	8	1	7,4	1	7,4
1161	TIZNIT (FR)	1	1	7,6	1	7,9	1	7,6	1	7,6	1	7,8	1	7,8	1	7,4	1	7,8	1	7,8	1	7,8	1	7,6	1	7,4	1	7,4
2950	WILSON	1	1	8	1	8,3	1	8	1	8	1	7,8	1	7,8	1	8	1	7,6	1	7,6	1	7,6	1	8	1	8	1	8
	CHACCOMO	1	1	7,9	0	0	1	9	1	9	1	8,5	1	9	1	7,5	1	7,5	1	7,5	1	7,5	1	8	1	8	1	8
	OBOURG	1	1	7,8	0	0	1	7	1	7	1	7	1	7	1	6,5	1	6,5	1	6,5	1	6,5	1	8	1	8,5	1	8,5

	CARABAS	1	1	7,8	0	0	1	8	1	8	1	7,5	1	7,5	1	7,5	1	7,5	1	8	1	8	1	7,5	1	8
	BERLIN	1	1	7,5	0	0	1	7,5	1	8	1	7,5	1	7,5	1	7,5	1	7,5	1	6	1	7,5	1	7,5	1	7,5
	FIDERTANZ	1	1	8,7	0	0	1	9,5	1	9,5	1	9	1	8	1	9	1	8	1	7,5	1	8	1	7,5	1	8
	TANGLO VAN DE ZWIJTRICHE	1	1	7,1	0	0	1	7,5	1	8	1	7,5	1	7	1	7,5	1	6	1	7	1	7	1	7	1	7
5146	ZHIVAGO	1	1	7,6	0	0	1	7,5	1	7	1	7,5	1	7	1	7,5	1	7	1	6,5	1	7	1	6,5	1	7,5
	PADINUS	1	1	7,5	0	0	1	7,5	1	7	1	8	1	7,5	1	8	1	6,5	1	7,5	1	7,5	1	7,5	1	7,5
1345	HEARTBREAK'ZH	3	3	7,4	2	7,8	3	7,4	3	7,3	3	7,4	3	7,2	3	6,9	3	6,8	3	7	3	7,9	3	7,9	3	7,2
963	CONWAY-T	5	5	7,4	4	7,8	5	7,5	5	7,2	5	7,2	5	6,9	5	6,9	5	7,2	5	7	5	7,4	5	7,4	5	7,5
5162	SANCISCO	1	1	7,5	0	0	1	7	1	7	1	7,5	1	7	1	7	1	7,5	1	7,5	1	7,5	1	7,5	1	8
	JAMIRO	1	1	8	0	0	1	7	1	8	1	7,5	1	7	1	7	1	8	1	7	1	8	1	7	1	8
2919	SATISFACTION II	1	1	7,3	0	0	1	6,5	1	7,5	1	6	1	6	1	7,5	1	7	1	7	1	7	1	7	1	7,5
	LANCIANO	1	1	7,6	0	0	1	8	1	7,5	1	7	1	8,5	1	7,8	1	7	1	7,2	1	7,5	1	7,5	1	7,5
814	CATANGO Z	2	2	7,7	0	0	2	7,8	2	7,8	2	7,5	2	7,5	2	7,8	2	7,5	2	7,8	2	8	2	7,8	2	7,5
792	ACORDINO-T	2	2	7,5	1	7,1	2	7,8	2	7,5	2	8	2	7,8	2	7,8	2	7,3	2	7,5	2	7,5	2	7,3	2	7,5
	PHANTOM	1	1	7,4	0	0	1	8	1	8	1	8,2	1	8	1	7,6	1	7	1	7,4	1	7,4	1	7	1	7,2
6119	HIGH EXTREME (IRE)	1	1	7,6	0	0	1	7,8	1	7,4	1	7,8	1	7,6	1	7,4	1	7,8	1	7,6	1	7,6	1	7,6	1	7,4
5161	CORLENSKY G	3	3	8	2	7,9	3	7,7	3	7,7	3	7,7	3	7,9	3	7,5	3	7,5	3	7,4	3	7,4	3	8,2	3	8,2
3001	ALEX	2	2	7,8	2	7,9	2	7,8	2	7,7	2	7,9	2	7,9	2	7,8	2	7,6	2	7,6	2	7,6	2	7,8	2	7,7
6003	MINDS MUSIC (USA)	2	2	7,6	2	7,4	2	7,4	2	7,1	2	7,9	2	7,9	2	7,6	2	6,9	2	7,1	2	8	2	7,1	2	7,2
918	ALOIS	6	6	7,3	4	7,3	6	7,2	6	7	6	7,2	6	7	6	7,3	6	6,6	6	6,9	6	6,9	6	7,4	6	7,6
	PINO COLLADO	1	1	7,4	0	0	1	7,6	1	7,7	1	7,5	1	7,5	1	7,7	1	7,7	1	7	1	7	1	7	1	7,5
	CONSES	1	1	7,9	0	0	1	8	1	7,5	1	8	1	8	1	7	1	7,5	1	7	1	7	1	7	1	8
	APOLEON TIMPEX	1	1	7,7	0	0	1	7,5	1	7	1	7	1	7	1	7	1	7	1	7	1	7	1	7	1	8
5164	SIRSHUTTERFLY	1	1	7,7	0	0	1	7,5	1	7,5	1	6,8	1	7	1	7,4	1	7	1	7,1	1	7,1	1	8	1	8
	LUCKY CHAMP	1	1	7,7	1	7,7	1	8,5	1	8	1	8	1	7	1	7	1	7,5	1	7,5	1	7,5	1	7	1	8
1003	COLOR OF LOVE	1	1	8,1	0	0	1	8,5	1	8,5	1	8,5	1	8	1	7,5	1	8	1	8	1	8	1	8	1	8
	SURAKO (GER)	1	1	7,2	0	0	1	7,5	1	7,5	1	7	1	6,5	1	6	1	7	1	7	1	7	1	7,5	1	7
1360	DROSSELKLANG II	5	5	7,9	4	7,9	5	8	5	8	5	7,8	5	7,9	5	7,9	5	7,8	5	7,5	5	7,8	5	7,8	5	7,9
	QUINNUS I	1	1	7	0	0	1	6,5	1	6,1	1	7	1	8	1	7,5	1	6,5	1	6,2	1	7	1	7	1	7,5
	ILASSO	1	1	7	0	0	1	7,3	1	7,6	1	7	1	7,3	1	7	1	7,5	1	7,1	1	7	1	7	1	6,5
	MASTER SPEAKER	1	1	7,1	0	0	1	7,5	1	7,5	1	7,5	1	7	1	7,2	1	6,4	1	6,1	1	7	1	7	1	7
2726	CARTOUCHE	2	2	7,8	1	8,1	2	7,6	2	7,5	2	7,7	2	7,6	2	7,8	2	7,6	2	7,7	2	7,8	2	7,8	2	7,9
2626	SAMIB KUBIŠTA	2	2	7,8	1	8,4	2	7,8	2	7,9	2	8	2	7,8	2	7,8	2	7,7	2	7,8	2	7,8	2	7,9	2	7,6
1001	CASSINIS SON-T	1	1	7,7	1	7,5	1	7,6	1	7,4	1	7,8	1	8	1	7,6	1	7,2	1	7,6	1	7,6	1	7,6	1	7,8
2628	LOPEZ-18	1	1	7,7	1	7,7	1	7,6	1	7,8	1	7,4	1	7,8	1	7,6	1	7,6	1	7,4	1	7,8	1	7,8	1	7,8
329	RAMIRO-47 S.V.	1	1	8,1	0	0	1	8,5	1	8	1	7	1	8	1	8	1	8	1	7,5	1	8	1	8	1	8
	CHACCO-BLUE	1	1	7,8	0	0	1	8	1	8	1	7,5	1	7,5	1	8	1	8	1	6,5	1	8	1	6,5	1	8

	PERUGINO (USA)	1	1	71	0	0	1	7	1	72	1	7	1	6,5	1	7	1	71	1	61	1	7,5	1	7
1033	GUIDAM SOHN	1	1	8	1	7,6	1	8	1	8	1	8	1	7,5	1	7	1	7	1	7	1	8,5	1	8
6027	BROOKLYN	1	1	71	0	0	1	7,5	1	7,5	1	7,5	1	6,5	1	7	1	6,5	1	7,5	1	7	1	7
723	PRZEDSWIT PRIMUS	1	1	7,5	0	0	1	8	1	7,5	1	8	1	7,5	1	7	1	8	1	7,5	1	7,5	1	7
1106	ARGON	1	1	71	0	0	1	7,5	1	6,5	1	8	1	7	1	6,5	1	7,5	1	7,5	1	7	1	7
609	BOSTON	1	1	7,7	0	0	1	8	1	8	1	7,5	1	7,5	1	7	1	7	1	7	1	7,5	1	8
	ACTION HERO	1	1	8	0	0	1	9	1	8	1	9	1	9	1	8	1	7	1	7	1	8	1	7,4
2743	PINOT GRIGIO	1	1	6,8	1	6,8	1	6,3	1	61	1	6,5	1	7	1	61	1	6	1	6,2	1	7,7	1	6,6
	CARETINO	1	1	7,8	0	0	1	7,8	1	8	1	7,6	1	7,6	1	7,4	1	7,6	1	7,8	1	7,8	1	7,8
5169	WINNINGMAD VAN DE ARENBERG	1	1	7,8	0	0	1	8	1	7,8	1	7,8	1	7,8	1	7,6	1	7,8	1	7,8	1	7,8	1	7,8
	CASIRO I	1	1	8	0	0	1	8,5	1	8	1	8	1	8	1	7	1	7	1	7	1	8	1	8
613	GELIDUS - T	1	1	71	0	0	1	7,2	1	71	1	71	1	8,5	1	8	1	61	1	6,4	1	7	1	7
299	PRZEDSWIT XVII - 12	1	1	7	0	0	1	7,5	1	6	1	7	1	6,5	1	7,5	1	7,5	1	7,5	1	6,5	1	7
	ALL IN ONE	1	1	7,3	1	7,2	1	7,7	1	7,6	1	7,5	1	7,8	1	6,9	1	7,6	1	7,5	1	7	1	7,2
1260	ASKANO-T	1	1	7,6	1	7,4	1	7,4	1	7,3	1	8,5	1	8	1	7,7	1	6,5	1	6,7	1	8	1	7,5
677	REGULUS	1	1	6,8	0	0	1	8	1	8	1	8	1	7	1	7	1	7	1	8	1	6,5	1	5,9
	FIRST CLASS II	1	1	71	0	0	1	7,5	1	7	1	6,5	1	7	1	7	1	8	1	7	1	6,5	1	7,5
3018	PRZEDSWIT ALTAJ	1	1	7,7	1	8,6	1	7,6	1	7,6	1	7,2	1	7,4	1	7,6	1	7,6	1	7,8	1	7,8	1	7,9
2712	TAARLO KUBIŠTA - 2	1	1	7,6	1	7,9	1	7,6	1	7,6	1	7,4	1	7,4	1	7,8	1	7,6	1	7,6	1	7,6	1	7,6
6131	SECURITY RISK (USA)	1	1	7,6	0	0	1	8	1	8	1	7,5	1	7,5	1	7,5	1	7	1	6,5	1	7,5	1	7,5
	CORDOBA	1	1	7,7	0	0	1	8	1	8	1	9	1	8	1	7	1	8	1	8	1	7,9	1	7,1
	CASSINILAND	1	1	8	0	0	1	9	1	9	1	8	1	8	1	7	1	8	1	8	1	7,9	1	7,5
882	BENTLEY KLETEČKA	1	1	7,4	1	7,1	1	7,5	1	7	1	6	1	6,5	1	6	1	6	1	6,5	1	8	1	7,5
2557	CENTURY NAKELSKY	1	1	6,8	0	0	1	6,5	1	6,5	1	6,5	1	7	1	6,5	1	6,5	1	7	1	7	1	7
	CTARCRAFT (NZ)	1	1	7,6	0	0	1	8	1	8	1	8	1	7	1	6,5	1	7	1	7	1	7,5	1	7,5
	L'ESPRIT	1	1	8	0	0	1	8,5	1	8,5	1	8	1	8	1	8	1	7	1	7	1	8	1	8
	CAESAR VAN DE HELLE	1	1	8,1	0	0	1	8,5	1	8,5	1	7,5	1	7,5	1	8	1	8	1	7	1	8	1	8
	CLEARWAY	2	2	7,6	0	0	2	8	2	8,3	2	7,5	2	7,3	2	7,5	2	7	2	7	2	7	2	8
5095	CASSINI II	1	1	71	0	0	1	7,5	1	6	1	7,5	1	8	1	6,5	1	7	1	7	1	7	1	7
422	MANOR	3	3	7	0	0	3	7,5	3	7	3	7,5	3	7,2	3	6,5	3	7,5	3	7,2	3	6,8	3	6,8
364	KENTO	1	1	7	0	0	1	7	1	7	1	7	1	7,5	1	6	1	7	1	7	1	7	1	7
2778	ARMANDO B	1	1	7,8	0	0	1	8,5	1	8,5	1	8	1	8,5	1	8	1	8,5	1	7,5	1	7,5	1	7,5
6055	NAJDOM (IRE)	1	1	7,2	0	0	1	7	1	7	1	6,5	1	7	1	7	1	7	1	7	1	7,5	1	7
	UPGRADE	1	1	7,5	0	0	1	7,1	1	8	1	7,1	1	6,2	1	7,1	1	7,2	1	7,3	1	8	1	7,5
1258	CESANO II	1	1	7,5	0	0	1	7,5	1	7,5	1	7	1	7,5	1	8	1	7,5	1	7	1	7,5	1	7,5
2705	VULKAN	1	1	7,7	0	0	1	7,8	1	7,8	1	7,8	1	7,8	1	7,8	1	7,8	1	7,4	1	7,6	1	7,8
3528	GOLDSTERN II/GONG FOR GO	1	1	7,2	0	0	1	7,5	1	8	1	8	1	8	1	7,5	1	6,5	1	6,5	1	6,5	1	7

REGISTRACE HŘÍBAT

Rovněž registraci hříbat, která mají být zapsána do plemenné knihy českého teplokrevníka, zajišťují inspektori příslušné oblasti. Chovatel je povinen zaslat na adresu inspektora tzv. hlášenku o narození hříběte (modrý přípouštěcí listek), kde je uvedeno místo ustájení klisny s hříbětem a telefonické spojení na chovatele.

- Označování koní níže uvedenými způsoby se provádí za účelem identifikace zvířete v kombinaci s popisem základní barvy, vrozených a získaných znaků a chlupových vírů na těle koně (slovním a grafickým popisem).
- Upozorňujeme chovatele na to, že u hříbat narozených z inseminace je nutné doložit při registraci hříběte ověření původu dle DNA !!!
- Označení potomstva hřebců a klisen zapsaných v PK ČT se při registraci provádí pod matkou před odstavem, a to aplikací elektronického identifikátoru na levou stranu šije a výžehem do levého stehna, odpovídajícím Řádu výžehů ČT.
- Mimo předepsané označení je možno na žádost majitele označit hříbě výžehem do pravé sedlové polohy. Toto označení je nepovinné a je složené ze dvou částí. V horní části je číslo registrační knihy hříbat a v dolní části pořadové číslo hříběte v registrační knize hříbat. Horní číslo je maximálně dvouciferné, dolní číslo maximálně trojciferné.
- Symboly označující příslušnost k chovateli (vlastnické výžehy), které se provádějí na pravém stehně, jsou u koní označených výžehem ČT nežádoucí.



CARMEN po Caro ZH, z Rytmika po Valát-33



CHIP po Christon, z Evita po Edminton



ICARO po Caro ZH, z Sinay po Sydney 2000



LARRY po 2997 Aristo Z, z Lady Dot po Rainbows For Life



MERAPI po Vulkán, z Moulin po Monseigneur

V následující tabulce Vám předkládáme počty zaregistrovaných hříbat v roce 2013 po jednotlivých otcích spolu s průměrným bodovým hodnocením:

HA: Hodnocení A - vzrůst, tělesný rámec, korektnost a pravidelnost pohybu

HB: Hodnocení B - mechanika pohybu v klusu a překonávání překážek

označení „n“ před hodnoceným ukazatelem: počet měření, ze kterých se počítá výsledná známka

HŘÍBATA 2013

Číslo otce	Jméno otce	Potomků	n HA	HA	nHB	HB
852	Bentley Kletečka	2	2	6,3	2	5,3
1154	Quick Lauro Z	14	13	7,4	13	7,6
1750	Homér	4	4	7,3	4	6,9
908	Jasper's Boy	3	3	8,7	3	7
1477	Flyinge Garibaldi 901	11	9	7,4	9	7,7
2855	Puerto Rico	5	4	7,5	4	7
2743	Pinot Grigio	3	2	7,5	2	7,5
567	Bentley	1	1	8	1	9
1161	Tiznit (FR)	11	11	7,2	11	6,7
724	Puschkin	6	5	6,8	5	7,2
725	Poldori	1	1	10	1	6
6068	Egerton (GER)	2	2	7,5	2	6
1028	Manillon Rouge	23	21	7,9	21	7,3
1468	El Paso II	6	5	5	5	5,2
1734	Trust Me	7	7	7,4	7	7
1187	Lacaux	2	1	8	1	7,5
536	Lopez - 17	4	3	8	3	8,2
2983	Sir Edward	9	9	7,7	9	7,8
6062	Scyris (POL)	17	16	7,7	16	7,5
1744	Christon	31	31	8,5	31	8,5
900	Landino	1	1	8	1	6
718	Mineral	2	2	6	2	5,5
2805	Le Patron	2	2	9	2	7
5181	Quaid	4	4	7,3	4	7
1498	Carpalo	14	14	7,9	14	7,5
2705	Vulkán	10	10	8,2	10	7,1
781	Shagya V-CZ (Salim)	1	1	8	1	7
977	Orido	1	1	8	1	8
1085	Cascavello	10	10	7,9	10	8
1659	Jimtown	8	8	8,4	8	8,4
474	Fors-Gedos	10	10	8,2	10	7,8
2997	Aristo Z	33	32	7,8	31	7,7
2660	Sargoni	2	2	8	2	7,5
1768	Sandro Classic	4	4	8,3	4	8,3
2950	Wilson	1	1	7	1	7
689	Bell Ami	1	0	0	0	0
577	Rock'n Roll	1	1	8	1	7

5180	Lordanos	1	1	8	1	8
1746	Chico's Boy	3	3	8,8	3	8
1478	Cool Paradise	7	7	8,3	7	8,2
5169	Lantino	1	1	9	1	8,5
1615	Gin Fizz IV	6	6	8	6	7
1232	Landini ZH	2	2	5	2	4,5
1194	Dormane du Puy	2	2	6,5	2	5
6003	Minds Music (USA)	2	2	6	2	6
918	Alois	3	3	6,3	3	7,3
792	Acordino-T	4	3	7,3	3	8,2
996	Volonter-T	1	1	5	1	4
2890	Eibisch II	7	7	8	7	7,6
1558	Galandro ZH	7	6	7,8	6	8
1557	Crawfordastral	1	1	8	1	8
1345	Heartbreak ZH	1	0	0	0	0
1360	Drosselklang II	19	19	8,1	19	7,6
593	Lombard - 1	3	3	8	3	7,7
907	Curier Carilex	5	5	8,8	5	8,6
410	Carol	2	2	8,8	2	7,3
895	Phill	2	1	8,5	1	7,5
923	Amarillo	1	1	7,5	1	8
1605	Cascar	4	3	6,7	3	6,8
1574	Commodor	7	7	7,9	7	7,6
1231	Przedswit Lionel	2	2	7,5	2	7
726	Regent	1	1	8,5	1	8
2772	Calanthano	1	1	8	1	8
953	Conway-T	5	5	7,8	5	7,7
6027	Brooklyn	1	1	8,5	1	7,5
2906	Federweisser	1	1	8	1	7,5
2726	Cartouche	1	1	8	1	8
2825	Genius Lysák	4	4	7,5	4	7
387	Arras	1	0	0	0	0
2746	Dantes	3	3	8,8	3	8,7
1321	Catango HT	5	5	7,8	5	8
2904	Przedswit Rufa	7	7	7,6	7	8,6
5168	Lyjanero	4	4	8	3	7,7
951	Lotar (dř. Yellow Man)	1	1	9	1	7
911	Leonardo	2	2	8	2	7,8
2765	Cassilius	8	8	8,2	8	8,1
721	Lagran	1	1	8,5	1	8
1015	Cyril	1	1	8	1	6
1449	Caro ZH	5	5	8,2	5	7,8
2839	Furioso XXI-24	2	2	7,8	2	8,3
1099	Plesant	4	4	8,4	3	7,8
2609	Przedswit Klam	8	7	8,3	7	7,1
629	Fetyš	1	1	6,5	1	6,5
2197	Quoniam II - 118	1	1	8	1	8
6121	La Manche	1	1	8	1	7,5

912	Loutanos Orion	2	2	8	2	8,3
5068	Great Pleasure	1	1	7,5	1	7,5
2806	Ligoretto	1	1	7,5	1	8
390	Fallada Zihelský	2	2	7,5	2	7
2912	Grot	1	0	0	0	0
2558	Dietward - 86	1	1	7,5	1	8,5
2745	Oscar	3	3	8,2	3	7,7
679	Nabuchodonosor	2	2	7	2	7,5
2982	Carinus	1	1	8	0	0
5155	Numero Uno	1	1	9	1	9
2840	Ladinos	1	1	7	1	6
1977	Stalypso	1	0	0	0	0
898	Belfast Vasury	1	1	6,5	1	7,5
2712	Taarlo Kubišta - 2	1	1	4	1	6
1276	Reverend 2	1	1	8	1	8
1053	Guidam Sohn	1	1	8	1	8
1359	Colato R	2	2	7,5	2	7,5
	Epsom Gesmeray	2	2	8,3	2	8
	Christian	2	0	0	0	0
1139	Przedswit Libor	1	1	8	1	8
6140	Bacar (IRE)	1	0	0	0	0
2778	Armando B	1	1	7	1	6
1748	Carlucci	1	1	8,5	1	9
1747	Cashmoaker	1	1	9	1	9
5173	Fürst Wilhelm	1	1	8,5	1	8
5128	Condor	1	1	7	1	7

FINÁLE SOUTĚŽE SKOKU VE VOLNOSTI ČTYŘLETÝCH KLISEN PLEMENE ČT

Západočeské klisny slavily svůj úspěch ve skoku ve volnosti 2013

Dne 23.3.2013 v Herouticích proběhlo finále této prestižní chovatelské soutěže, kterou každoročně pořádá Svaz chovatelů ČT pro své členy i nečleny, zkratka pro všechny, kteří chovají a mají mladé a schopné klisny stejného plemene a chtějí prezentovat své produkty. Tato soutěž má svou historii neboť její počátky se datují od roku 2005, kdy proběhl první ročník.

Klisny, jsou do finále nominované z kvalifikačních kol, které se realizují vždy alespoň v 7mi oblastech ČR, postupují 3 nejlepší z oblasti. Pro tento ročník byla vypsána kvalifikační kola v Písku, Herouticích, Krutěnicích, Měniku, Tlumačově, Brně, Frenštátu pod Radhoštěm.

Finále mělo 100% účast, neboť všech dvacet kvalifikovaných klisen přijelo do Heroutic předvést své kvality. Komise, v letošním roce mezinárodní, ve složení: ing. Regner Karel (předseda), Kincl Josef, ing. Mamica Leopold, Doc. ing. Iva Jiskrová, Bauer Christoph (hřebčín Sprehe) měla nelehký úkol. Schopnosti klisen byly velice vyrovnané. Klisny se komisi předvedly nejprve na ruce, kde se hodnotila mechanika pohybu v kroku a klusu, poté klisny překonávaly skoky o výšce 120,130 a 140cm, jednotlivá kola se hodnotila, součet všech známek byl výslednou známkou. Nejvíce bodů obdržela klisna ze západočeské oblasti **45/245 HOLČINA** po 2997 Aristo Z, z matky po 5067 Papillon, chovatel: Ing.Vondrouš Otakar, Chlumeč nad Cidlinou, majitelka Poláková Jitka, Dolní Lukavice, celková známka 8,40 bodů.



Šampionka soutěže skoku ve volnosti 2013 - 45/245 HOLČINA



25/933 NICOLE





61/376LEE-E

Druhé místo obsadila její krajanka klisna **25/933 NICOLE** po 2805 Le Patron z matky po Burslem (IRE) xx, chovatel a majitel Kůla Milan, Nezvěstice, s počtem bodů 8,34.

Třetí příčka náležela klisně **61/376 LEE-E** po 2901 Lancelot z matky po 814 Catango Z, chovatel: Eremiáš Vladislav, Slavkov u Brna a majitel: Mlčoušková Hana, DiS., Chvalkovice u Bučovic, s celkovým počtem 8,22 bodů.

Klisny umístěné na 4. – 6. místě:

IV. místo

1/822 DIEGA

datum narození: 21. 4.2009

otec: 1085 Cascavello

matka: 1/637 Divoká po 290 Walzerkönig

barva: ryzka

Chovatel: Ing. Šafrata Josef, Ve Svahu 248, Louňovice pod Bláníkem, 257 06

Majitel: Szieklik Ondřej, Na Svahu 248, Louňovice p. Bláníkem ,257 06

Celkové hodnocení: 8,17 bodů



V. místo

16/752 PIANA

datum narození: 6. 6.2009

otec: 1149 Power

matka: Marquis po 696 Lancaster

barva: hnědká

Chovatel i majitel: Hrnčír Zdeněk, Proseč pod Křemeš. 4, Pelhřimov, 393 01

Celkové hodnocení: 7,94 bodů



VI. místo

48/800 GRANDE DAME

datum narození: 3. 6.2009

otec: 2947 Campbel Czech

matka: Guyane de Blagny po Quand Viens Tu

barva: ryzka

Chovatel i majitel: Skřivan Jiří - Manon, Prokešova 912, Litomyšl, 570 01

Celkové hodnocení: 7,93 bodů



Videozáznamy umístěných klisn a další informace naleznete na www.schct.cz.

Celá akce měla velice dobrou úroveň, diváci měli možnost sledovat přímý přenos přes internet v klidu domova, přesto přijelo do Heroutic dost diváků, kteří i přes velkou zimu vydrželi a podpořili české koně. Velké poděkování patří organizátorům a pořadatelům manželům Perníčkovým, kteří se postarali o výbornou atmosféru, kompletní a bezchybný servis, ale především proškoleným předváděčům, kteří pod vedením svých lektorů Christophera Bauera a Uweho Hannovera podali skvělé výkony a velkou měrou napomohli klisnám k jejich excelentnímu předvedení.

Každý majitel předvedené klisny dostal od Svazu chovatelů ČT DVD se záznamem celé chovatelské akce.

*Text: Boušková Václava
Foto: Šárka Votavová*

ZKOUŠKY VÝKONNOSTI KLISEN

DVANÁCT KLISEN Z VÝCHODNÍCH ČECH V AKCELERAČNÍM PROGRAMU

V roce 2013 bylo svazem chovatelů ČT uskutečněno okolo 25 zkoušek výkonnosti tříletých klisen a to v šesti oblastech. Zkouška je určena pro tříleté klisny, které byly zapsány do PK ČT (splňují podmínky zápisu do HPK a PK ČT, chovatel se může rozhodnout pro zkoušku pod sedlem či v zápřeži). Klisna může absolvovat 1 ZZV a v případě jejího nedokončení je povolena 1 opravná zkouška výkonnosti. Zkoušky úspěšně absolvuje klisna s celkovým hodnocením 6,1 bodů a vyšším, přičemž nesmí být jednotlivé známky nižší než 5 bodů. Ve východočeské oblasti (tj. oblast pana ing. Vondrouše) se konalo šest ZZV teplokrevných klisen. První zkoušky zahájily klisny na hřebčíně Měnik dne 4.6.2013 a končily opět na hřebčíně Měnik dne 26.9.2013, které byly pro tuto oblast a její tříleté klisny poslední šancí na možnou opravu nebo splnění základní zkoušky výkonnosti a tím i splnění podmínek pro dotační program **2.A.e. Kontrola užitkovosti, výkonnostní zkoušky, výkonnostní testy a posuzování a kontrola dědičnosti užitkových vlastností a zdraví vyjmenovaných hospodářských zvířat**, konkrétně **2.A.e.2.c**) Podpora příslušnému uznanému chovatelskému sdružení na klisnu za úspěšné absolvování zkoušky výkonnosti po zapsání do hlavní plemenné knihy (HPK) a plemenné knihy (PK). A to částkou do 16 000 Kč na tříletou klisnu po základní zkoušce výkonnosti plemen český teplokrevník, která je určena pro chovatele popř. majitele klisen na jejich přípravu k úspěšnému absolvování zmíněné zkoušky.

Celkově ve východních Čechách bylo ke ZZV přihlášeno a připraveno 61 klisen (z toho 5 klisen náleželo k jiným PK – 2x KK, 3x CS), úspěšně dokončilo zkoušky 57 klisen, 3 klisny zkoušku nedokončily a jedna klisna ke zkoušce nenastoupila. Z této oblasti bylo 12 klisen zařazeno do vyššího oddílu PK ČT PRO, tedy splnilo podmínky akceleračního programu. Nutno dodat, že tato oblast pořádá asi nejvíce zkoušek v různých termínech, tím je dána chovatelům a majitelům možnost většího výběru a především dostatek času na přípravu svých klisen, popřípadě je jim poskytnuta šance na opravu nepovedené zkoušky.

4.6.2013 Měnik – pořadatel ŠCHK Kubišta s.r.o.

- zkoušek se zúčastnilo 7 klisen,
- bodové hodnocení v rozmezí 8,45 – 7,60 bodů,
- všechny klisny dokončily - 3 klisny HPK PRO a 4 klisny v HPK,
- klisny po otcích 1028 Manillon Rouge, 613 Erudit, 630 Przedswit Makebo,
- komise ve složení: Růžička Karel, Boušková Václava, ing. Vondrouš Otakar
- nejlépe hodnocená klisna **74/236 MAJA** po 1028 Manillon Rouge z matky 74/62 Camilla po 5040 Campione v majetku ŠCHK Kubišta s.r.o. obdržela od komise



klisna 74/236 MAJA po 1028 Manillon Rouge

8,45 bodů, typická klisna sportovního typu, výrazná především ve skoku ve volnosti, s dobrým projevem nad skokem a silou v odraze, vyrovnaná v mechanice pohybu a dobré známky obdržela za své vrozené schopnosti a charakter, velice ochotně spolupracovala s jezdcem.

Výkonnostní zkoušky byly velice dobře připraveny, klisny byly připravovány studenty SOU Kladruby nad Labem pod vedením mistra odborného výcviku panem L. Lupinkem, v předvedení se projevila systematická práce, soustavná a pečlivá příprava klisen na zkoušky výkonnosti, klisny se velice dobře projevovaly v ochotě a charakteru, dobrou jezditelností, celá kolekce klisen byla vyrovnaná, v dobré kondici a komise nejlépe hodnotila především jejich skokové vlohy. Klisny byly především z chovu a majetku ŠCHK Kubišta s.r.o.

28.8.2013 Rychnovek – pořadatel Náchodský svaz chovatelů koní

- zkoušek se zúčastnilo 11 klisen,
- bodové hodnocení v rozmezí 8,18 – 6,93 bodů,
- 10 klisen dokončilo - 2 klisny HPK PRO, 7 klisen v HPK, 1 v PK, jedna klisna ze zdravotních důvodů zkoušku nedokončila

• klisny po otcích 2746 Dantes, 1358 Lord Caletto, 6148 Mill Pond, 273 Topas -14, 577 Rock 'n Roll, 2949 Simplex, 2743 Pinot Grigio

- komise ve složení: ing. Regner Karel, ing. Vondrouš Otakar, Boušková Václava,
- nejlépe hodnocená klisna **50/394**

MILLADA po 6148 Mill Pond (FR)xx z matky 50/516 Lada po 5055 Landos v majetku Adamce Jaroslava z Lanškrouna obdržela od komise 8,18 bodů, klisna s dobrým charakterem, vynikala především dobrou mechanikou pohybu, velice vyrovnaná ve skokových zkouškách a výrazně vyčnívala v ochotě pracovat

- tak jako každý rok náchodský svaz

výkonnostní zkoušky velice dobře připravil, výborná organizace práce měla skvělý dopad na průběh celých zkoušek, které mimo jiné byly připravovány nejen pro klisny

teplokrevné, ale i chladnokrevné (výsledky



klisna 50/394 MILLADA po 6148 Mill Pond

zkoušek chladnokrevných klisen naleznete v tabulce), klisny byly na různém stupni přípravy, u některých klisen právě příprava zhoršovala dané známky, klisny se velice dobře projevovaly ve skoku ve volnosti (což se odrazilo i v bodování – jednotlivé známky nad 9 bodů), vyrovnané v ochotě spolupracovat s průměrnou mechanikou pohybu.

13.9.2013 Hradištko u Sadské – pořadatel Jezdecká škola Equus Kinsky

- zkoušek se zúčastnilo 10 klisen (z toho 2 klisny příslušely k PK KK),
- bodové hodnocení v rozmezí 8,11 – 7,22 bodů,
- 7 klisen ČT dokončilo - 1 klisna HPK PRO, 6 klisen v HPK, jedna klisna ze zdravotních důvodů do zkoušky nenastoupila

• klisny po otcích All in One, 1260 Askano -T, 1194 Dormane du Puy, 1069 Beethoven, 577 Rock 'n Roll, 918 Alois,

- komise ve složení: ing. Vondrouš Otakar, Boušková Václava, Tvarůžek Jan
- nejlépe hodnocená klisna **8/174 POLÁRKA** po 1069 Beethoven z matky Pula xx

po 6142 Hankalo (GER) v majetku Valentové Aleny z Poděbrad obdržela od komise



klisna 8/174 POLÁRKA po 1069 Beethoven

8,11 bodů, klisna byla velice dobře připravena a předvedena ve všech hodnocených zkouškách, působila velice vyrovnaným dojmem, vynikala dobrým charakterem a výbornou jezditelností, s dobrým prostorným cvalem a klusem

• měli jsme možnost zhlédnout kolekci klisen spíše průměrných, na některých klisnách byla znát až přílišná příprava vhodná k předvedení starších koní, což v jistých fázích působilo klisnám problémy, nemohly se projevit více přirozeně a to se také odrazilo na výsledných známkách, klisny byly v dobrém typu a v dobré kondici, zkoušky byly dobře připraveny.

19.9.2013 Sedličky – pořadatel JŠ Valdštejská obora

- zkoušek se zúčastnilo 7 klisen,
- bodové hodnocení v rozmezí 8,14 – 7,22 bodů,
- všechny klisny úspěšně dokončily zkoušku - 2 klisny HPK PRO, 5 klisen v HPK,
- klisny po otcích 2640 Radegast, 1385 Leonce,
- komise ve složení: ing. Vondrouš Otakar, ing. Regner Karel, Boušková Václava,
- nejlépe hodnocená klisna **43/440 RIVIERA** po 2640 Radegast z matky 53/487 Astra po 5018 Jasmin v majetku JŠ Valdštejská obora, obdržela od komise 8,14 bodů, velice vyrovnaná a charakterní klisna s dobrým pohybem od zádi, předvedla kvalitní výsledky ve skokové zkoušce ve volnosti i pod sedlem (síla odrazu)
- komisi byla předvedena vcelku dobře připravená kolekce klisen po hřebci 2640 Radegast (6 klisen), předností těchto klisen byla především mechanika pohybu a skok ve volnosti, zkoušky kvalitně připraveny, dobrá organizace při jednotlivých zkušebních úlohách.



klisna 43/440 RIVIERA po 2640 Radegast

24.9.2013 Suchá – pořadatel hřebčín Suchá - Litomyšl

- zkoušek se zúčastnilo 15 klisen,
- bodové hodnocení v rozmezí 8,25 – 7,10 bodů,
- všechny klisny úspěšně dokončily zkoušku - 4 klisny HPK PRO, 11 klisen v HPK,
- klisny po otcích 2906 Federweisser, 2997 Aristo Z, 2817 All My Dreams, 6003 Minds Music xx, 1358 Lord Caletto, 577 Rock 'n Roll, 2825 Genius Lysák, 5154 Cornet Obolensky, 1259 Cry For Me, 2805 Le Patron,
- komise ve složení: ing. Vondrouš Otakar, ing. Regner Karel, Bohdaský Václav,
- nejlépe hodnocená klisna **48/860 HORTENSIE** po 2906 Federweisser z matky Petarda po 90 Przedwit XVI -68 v majetku Rudolfa Skřivana z Litomyšle, obdržela od komise 8,25 bodů, klisna s dobrou mechanikou pohybu, především s elastickým a prostorným klusem, s dobrým cvalem od zádi, s výraznými skokovými schopnostmi
 - i přes početnější skupinu klisen byly zkoušky velice dobře připraveny, klisny podávaly velice vyrovnané výkony, projevovaly dobrý charakter i ochotu pracovat, ve skokových úlohách obdržela řada klisen známky okolo 8 bodů, na některých klisnách byla znát kratší popř. nedostačující doba přípravy, ale více jak polovina startovní listiny klisen byla dobře ke zkouškám připravena i předvedena.

26.9.2013 Měnik – pořadatel ŠCHK Kubišta s.r.o.

- zkoušek se zúčastnilo 11 klisen (z toho 3 klisny CS),
- bodové hodnocení v rozmezí 7,53 – 6,62 bodů,
- 9 klisen řádně dokončilo - 8 klisen HPK a 1 klisna v PK, 2 klisny zkoušku nedokončilo,
- klisny po otcích 1194 Dormane du Puy, 1106 Argon, 2805 Le Patron, 466 Christ xx, 411 Comero, 1385 Leonce, 918 Alois, 1358 Lord Caletto, 1016 Quirado, 2839 Furioso XXI -24,
- komise ve složení: ing. Vondrouš Otakar, ing. Regner Karel, Bohdaský Václav
- nejlépe hodnocená klisna **63/771 BONITA** po 2805 Le Patron z matky 31/343 Brazílie po 332 Husar týnský s.v. v majetku Dobrovolného Ondřeje z Nižkova obdržela od komise 7,53 bodů, velice ochotná a charakterní klisna s dobrými skokovými vlastnostmi, ale s průměrnou mechanikou pohybu
 - poslední zkoušky v této oblasti a možnost pro klisny, které buď neuspěly jinde nebo jejich příprava potřebovala více času, dobře připravené zkoušky, klisny se příliš neodlišovaly, obdržely průměrné známky za pohyb i za absolvování ostatních zkušebních úloh, komise nebyla příliš spokojená s připraveností klisen na zkoušky.

text a foto: Boušková Václava

VÝKONNOSTNÍ ZKOUŠKY KLISEN 2013

Počet koní se v České republice za posledních deset let takřka zdvojnásobil. Zatímco v polovině roku 2003 jejich chovy čítaly zhruba 41.000 kusů, počet aktuálně evidovaných koní v ČR již překročil 80 tisíc a neustále se zvyšuje. Zhruba od roku 2010 však dochází hlavně v důsledku nepříznivé ekonomické situace ke stagnaci chovů, respektive k pomalejšímu růstu počtu koní. Kromě zvyšování počtu koní došlo i ke změně v kvalitě chovaných koní.

Selekční program by měl být v chovu sportovních koní založen na genetických principech jako je systematická testace hřebců, intenzita a přesnost selekce hřebců a klisen v chovu, pářování klisen prověřenými hřebci, řízení a rozsah případného křížení.

V České republice je uplatňován systém shromažďování informací o populaci koní. Evidují se informace o narození a kvalitě hříbat, klisny jsou posuzovány při zápisu do

plemenné knihy a jejich zevnějšek je zaznamenáván pomocí lineárního popisu, evidují se výsledky zkoušek výkonnosti klisen, hřebci jsou odchováni v odchovných nebo jsou vybíráni do 70 - denního testu a taktéž jejich výsledky zkoušek výkonnosti jsou evidovány. Samotné evidování podkladů pro šlechtění však nestačí. Je nutné jejich vyhodnocování a zveřejňování ve formě srozumitelné pro chovatele.

Pro chov kvalitních koní je třeba důsledně posuzovat exteriér i výkonnost a do nejvyšších oddílů plemenné knihy zařazovat pouze jedince, kteří odpovídají plemennému standardu. Proto byla v roce 2013 pro zápis klisny do HPK stanovena podmínka udělení známky vyšší než 7,1 při zápisu do plemenné knihy.

Jednou z cest, jak zajistit zvyšování kvality koní, je dokonale prověřit vlastní výkonnost a výkonnost jejich potomstva. K tomu slouží jednotlivé metody, jejichž prostřednictvím je možné testovat výkonnost koní. Významnou metodou testování výkonnosti jsou výkonnostní zkoušky, které jsou jednou z prvních chovatelských informací jednak o vlastní výkonnosti a zároveň slouží jako podklad k odhadu plemenné hodnoty otců. Zpracované a vyhodnocené výsledky z jednotlivých metod testování výkonnosti by následně měly být využity ke kontrole dědičnosti, která by měla poskytnout informaci, do jaké míry přenáší hřebec své pozitivní vlastnosti na potomstvo. Teprve po prověření kvality potomků je možné posoudit, zda bude hřebec využíván v plemenitbě či nikoliv.

V roce 2013 byly všechny výsledky zkoušek výkonnosti tříletých klisen zaznamenány do programu Morgana, který byl k těmto účelům vytvořen. Cílem by měly být kompletní a ucelené informace dostupné na jednom místě, sloužící jako podklady pro další hodnocení. Výstupy z tohoto programu obdrželi chovatelé v podobě Protokolu o zkoušce výkonnosti tříletých klisen přímo na místě a mohli si tak ihned prohlédnout výsledné hodnocení.

V roce 2013 se celkem uskutečnilo 23 výkonnostních zkoušek a zúčastnilo se jich 232 klisen. Jak je patrné z následujícího grafu, účast klisen na VZ se v posledních čtyřech letech pohybovala kolem čísla 270, takže jsme v roce 2013 zaznamenali pokles a celkem bylo v roce 2013 otestováno 69% zapsaných tříletých klisen po 80 hřebcích. Průměrná známka za výkonnost celého testovaného souboru byla 7,64. Do Akceleračního programu bylo z celkového počtu 232 klisen zařazeno 50 klisen, což činí 21,5%. Pouze 18 klisen nebylo po ZV přeřazeno do vyššího oddílu PK, do HPK bylo tedy po ZV přeřazeno 167 klisen.

Graf č. 1 – Početní stavy tříletých klisen při zápisu do PK a na zkouškách výkonnosti

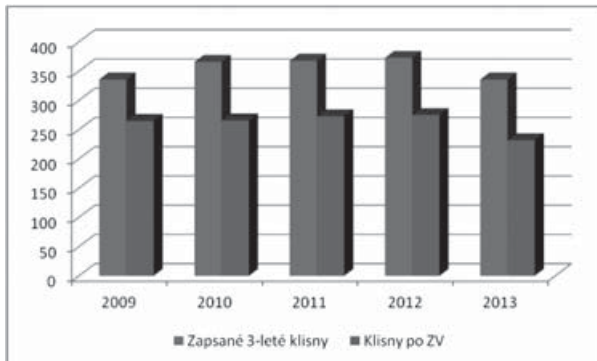

Četnost potomků po jednotlivých hřebcích je v jednom roce sledování velmi malá, pouze 6 hřebců mělo v roce 2013 více než 8 potomků ve zkouškách výkonnosti.

Při dlouhodobějším sledování již tyto počty narůstají, a i při dvouleté periodě, tak jak je tomu u údajů v tabulce číslo 1 ve sloupci celkem, jsou již počty dostačující.

Tabulka číslo 1 – Počty klisen po ZV po jednotlivých hřebcích

Hřelec	n 2013	Ø exteriér	Ø ZZVK	n (2012+2013)	Ø ZZV	RPH
Aristo Z	15	7,76	7,69	69	7,75	153.65
Beethoven	9	7,68	7,84	14	7,66	136.84
Colato R	8	7,68	7,63	13	7,67	
Federweisser	11	7,85	7,65	31	7,85	128.34
Lord Caletto	22	7,62	7,46	33	7,6	
Radegast	8	7,66	7,85	20	7,67	110.88

Z tabulky číslo 1 je patrné, že velmi dobře se při zkouškách výkonnosti prezentovalo v roce 2013 potomstvo po hřebcích Radegast a Beethoven. Naopak v průběhu let 2012 a 2013 byly úspěšné ve zkouškách výkonnosti klisny po hřebci Federweisser, které v roce 2013 byly hodnoceny výborně i na svodu. Za povšimnutí stojí i aktuální údaj o relativní plemenné hodnotě hřebce, která je u všech těchto hřebců odhadnuta na základě sportovních výsledků potomstva v parkurových soutěžích se spolehlivostí vyšší než 70%.

Za zmínku stojí jistě i potomstvo hřebců, kteří v uplynulých dvou letech měli na zkouškách výkonnosti více než deset potomků. V tabulce 2 jsou hřebci seřazeni dle výsledné průměrné známky.

Pořadí	Hřelec	n ZZV	Ø ZZV	RPH	Spolehlivost	n potomků
1.	Lancelot	15	7,92	150.51	0.68	20
2.	Federweisser	31	7,85	128.34	0.70	25
3.	Manillon Rouge	15	7,8	151.51	0.48	13
4.	Aristo Z	69	7,75	153.65	0.71	30
5.	Conway - T	10	7,73	133.27	0.57	5
6.	Rock n'Roll	19	7,72	127.19	0.91	147
7.	Cry for Me	12	7,71	131.32	0.46	4
8.	Colato R	13	7,67			
9.	Radegast	20	7,67	110.88	0.85	72
10.	Beethoven	14	7,66	136.84	0.70	27

Z této tabulky je patrné, že hřelec Lancelot vyprodukoval nejen nejúspěšnější potomstvo na ZVK, ale také jeho plemenná hodnota odhadnutá na základě sportovních výsledků koresponduje s tímto zjištěním. Včasné hodnocení hřebců, působících v plemenitbě, je pro chovatele velice důležité.

Proto při výběru vhodného hřebce pro Vaši klisnu zvažte všechny dostupné informace a rozhodněte se hlavně na základě hodnocení potomstva, protože vlastní výkonnost nám stoprocentně nezaručuje, že i potomstvo odpovídající kvality zdědí.

Ing. H. Civišová

KLISNY ZAPSANÉ DO PK ČT 2013, KTERÉ ABSOLVOVALY ZK. VÝKONNOSTI

Číslo ulce	Jméno ulce	Potomků	Exteriér	n Exteriér	Výkonnost	n Výkonnost	Plem.typ	n Plem.typ	Rámec	n Rámec	Hlava	n Hlava	Krk	n Krk	Hřbet	n Hřbet	Zad.kon.	n Zad.kon.	Krok	n Krok	Klus	n Klus
1016	Quirado	2	2	7,5	2	7,8	2	8	2	7,5	2	8	2	7,8	2	8	2	7,5	2	7,3	2	7,3
724	Puschkin	1	1	8	1	8,1	1	9	1	9	1	9	1	9	1	8	1	8	1	7,9	1	7,1
2640	Radeagst	8	8	7,7	8	7,8	8	7,8	8	7,8	8	7,6	8	7,8	8	7,7	8	7,6	8	7,6	8	7,6
1368	Lord Caletto	22	22	7,6	22	7,5	22	7,8	22	7,7	22	7,5	22	7,6	22	7,6	22	7,4	22	7,3	22	7,7
2746	Dantes	3	3	7,1	3	7,2	3	7,3	3	7,1	3	7,2	3	7,2	3	7,4	3	6,8	3	6,9	3	6,7
577	Rock'n Roll	6	6	7,5	6	7,6	6	7,6	6	7,5	6	7,4	6	7,4	6	7,5	6	7,3	6	7,5	6	7,3
2805	Le Patron	5	5	7,7	5	7,4	5	8,1	5	7,9	5	8,1	5	8,2	5	7,8	5	7,8	5	7,5	5	7,5
908	Jasper's Boy	1	1	7,7	1	7,6	1	9	1	9	1	8	1	8	1	8	1	7	1	8	1	7,5
907	Curier Carilex	4	4	7,9	4	8	4	8,8	4	8,3	4	8	4	8,8	4	8,5	4	8	4	8	4	7,5
2854	Grand Step Kolděček	1	1	7,9	1	7,6	1	9	1	9	1	9	1	9	1	8	1	8	1	8	1	7,1
2840	Ladinos	3	3	7,4	3	7,4	3	7,5	3	7,3	3	7,5	3	7,2	3	7,6	3	7,2	3	7,2	3	7,3
2997	Aristo Z	15	15	7,8	15	7,7	15	7,8	15	7,6	15	7,9	15	7,6	15	7,5	15	7,4	15	7,4	15	7,7
1069	Beethowen	9	9	7,7	9	7,8	9	8	9	7,9	9	7,9	9	7,9	9	7,6	9	7,4	9	7,5	9	7,6
5164	Cornet Obolensky	1	1	7,4	1	7,3	1	7,1	1	7,3	1	7,4	1	6,8	1	7,2	1	7,2	1	7,5	1	7
1359	Colato R	8	8	7,7	8	7,6	8	7,8	8	7,6	8	7,6	8	7,6	8	7,4	8	7	8	7,1	8	7,5
2839	Furioso XXI:24	2	2	7,3	2	7,3	2	7	2	6,5	2	6,5	2	7	2	6,8	2	6,5	2	6,5	2	7,5
2817	All My Dreams	1	1	6,9	1	7,8	1	7,2	1	7,1	1	8,5	1	8	1	7,4	1	6,2	1	6,8	1	7,4
918	Alois	4	4	7,2	4	7,8	4	7,8	4	7,1	4	7	4	6,9	4	7,1	4	7	4	6,9	4	7,4
704	Amio	3	3	7,5	3	7,9	3	8	3	7,2	3	7,5	3	7,8	3	8,2	3	7,5	3	7,5	3	7,4
953	Conway-T	4	4	7,2	4	7,8	4	7,4	4	7,1	4	7	4	6,9	4	6,9	4	7,1	4	7	4	7,3
6003	Mirris Music (USA)	2	2	7,6	2	7,4	2	7,4	2	7,1	2	7,9	2	7,9	2	7,6	2	6,9	2	7,1	2	8
2906	Federweisser	11	11	7,8	11	7,6	11	8	11	7,7	11	7,7	11	7,6	11	7,5	11	7,6	11	7,7	11	7,8
1360	Drosseklang II	4	4	7,9	4	7,9	4	8,1	4	8,1	4	7,9	4	8	4	7,9	4	7,8	4	7,8	4	7,8
2726	Cartouche	1	1	7,6	1	8,1	1	7,2	1	7,4	1	7,4	1	7,4	1	7,8	1	7,8	1	7,6	1	7,6
1054	Limited	4	4	6,8	4	7,3	4	7,2	4	6,8	4	7,1	4	6,4	4	6,5	4	6,9	4	6,9	4	6,7
1028	Mamillon Rouge	4	4	7,5	4	8,2	4	7,3	4	7,3	4	7,8	4	7,5	4	7,6	4	6,9	4	6,9	4	7,3
616	Erudit (SU)	1	1	7,4	1	8	1	7,3	1	7,1	1	6,9	1	7	1	8,5	1	6,5	1	6,4	1	7,5
630	Przedswit Makebo	2	2	7	2	7,7	2	7,1	2	7,1	2	7,2	2	6,8	2	7,3	2	6,6	2	6,8	2	7,3
2591	Amon - 36	2	2	7,2	2	7,3	2	7	2	6,8	2	7	2	7,3	2	7,3	2	7,5	2	7,3	2	7,5
466	Christ	1	1	7,1	1	7,5	1	7	1	7,5	1	7,5	1	7	1	6,5	1	7,5	1	7,5	1	7
2782	Ballast	5	5	7,4	5	7,4	5	7,9	5	7,7	5	7,8	5	7,9	5	7,8	5	7,6	5	7,7	5	7,1

2880	Ebisch II	4	4	7,4	4	7,7	4	7,5	4	7,3	4	6,9	4	7,3	4	7,2	4	7,1	4	7,2	4	7,3	4	7,4
2901	Lancelot	5	5	7,4	5	7,9	5	7,3	5	7,4	5	7,4	5	7,4	5	7,4	5	7,1	5	7,2	5	7,5	5	7,7
1154	Quick Lauro Z	6	6	7,4	6	7,8	6	7,3	6	7,3	6	7,1	6	7,3	6	6,8	6	6,9	6	6,8	6	7,6	6	7,7
273	Topas - 14	3	3	7,4	3	7,6	3	7,7	3	7,5	3	7,8	3	7,4	3	8	3	8	3	8	3	7,3	3	7,2
2815	Catalin IV - 33(SK 3397)	2	2	7,8	2	7,2	2	7,7	2	7,4	2	7,7	2	7,6	2	7,4	2	7,3	2	7,3	2	7,8	2	8,1
411	Comero	3	3	7,7	3	7,8	3	7,7	3	7,5	3	7,3	3	7,7	3	7,7	3	7,8	3	7,7	3	7,5	3	7,9
1001	Cassinis Son-T	1	1	7,7	1	7,5	1	7,6	1	7,4	1	7,8	1	8	1	7,6	1	7,2	1	7,6	1	7,6	1	7,8
718	Mineral	3	3	7,7	3	6,9	3	8,5	3	8	3	7,8	3	7,3	3	8,2	3	8,2	3	7,9	3	7,5	3	7,1
5161	Corfensky G	2	2	8	2	7,9	2	7,5	2	7,5	2	7,5	2	7,8	2	7,3	2	7,5	2	7,3	2	8,3	2	8,5
6148	Mill Pond (FR)	1	1	7,3	1	8,2	1	7,5	1	8	1	6,5	1	7,5	1	7,5	1	6	1	7	1	7,5	1	7
852	Bentley Kitečka	1	1	7,4	1	7,1	1	7,5	1	7	1	6	1	6,5	1	6	1	6	1	6,5	1	8	1	7,5
2772	Calanthano	1	1	8	1	8,4	1	9	1	8	1	8	1	8	1	8	1	8	1	8	1	7,8	1	7,6
2680	Sargoni	1	1	7,7	1	6,4	1	9	1	9	1	9	1	9	1	8	1	8	1	8	1	7,5	1	6,5
2740	Baxte de Quettehou	1	1	7	1	7,3	1	7	1	7,5	1	7	1	7	1	6,5	1	7	1	6,5	1	7	1	7
1280	Askano-T	1	1	7,6	1	7,4	1	7,4	1	7,3	1	8,5	1	8	1	7,7	1	6,5	1	6,7	1	8	1	7,5
900	Landino	4	4	8	4	7,8	4	8,8	4	8,5	4	8,5	4	8,8	4	8	4	7,8	4	8	4	7,9	4	7,5
1259	Cry For Me	5	5	7,3	5	7,9	5	7,4	5	7,2	5	7,2	5	7,3	5	6,9	5	6,6	5	6,8	5	7,4	5	7,4
2712	Taarlo Kubišťa - 2	1	1	7,6	1	7,9	1	7,6	1	7,6	1	7,4	1	7,4	1	7,8	1	7,6	1	7,6	1	7,6	1	7,6
1247	Webespot	3	3	7,6	3	7,7	3	7,6	3	7	3	7,8	3	8	3	7,2	3	6,5	3	6,7	3	7,8	3	7,7
882	Caesar	2	2	7,8	2	7,5	2	8,5	2	8	2	7,3	2	7,8	2	7,5	2	7,5	2	7,3	2	7,5	2	7,8
1345	Heartbreak ZH	2	2	7,4	2	7,8	2	7,4	2	7,4	2	7,7	2	7,3	2	7,1	2	7	2	7	2	7,8	2	7,3
1099	Plesant	1	1	7,6	1	7,4	1	8	1	8	1	8	1	8	1	6,5	1	7,5	1	7	1	8	1	7
1167	Favory	1	1	7,5	1	7,6	1	7,5	1	7,5	1	6	1	6,5	1	7,5	1	7	1	7	1	7,5	1	8
792	Acordino-T	1	1	7,5	1	7,1	1	7,5	1	8	1	8	1	7	1	7	1	6,5	1	7,5	1	7,5	1	7,5
1161	Tiznit (FR)	1	1	7,6	1	7,9	1	7,6	1	7,6	1	7,8	1	7,8	1	7,4	1	7,8	1	7,8	1	7,6	1	7,4
2825	Genius Lysák	1	1	7,5	1	8,2	1	7,2	1	6,8	1	6,5	1	7,5	1	6,8	1	7,2	1	7,5	1	8	1	7,5
2628	Lopez - 18	1	1	7,7	1	7,7	1	7,6	1	7,8	1	7,4	1	7,8	1	7,6	1	7,6	1	7,4	1	7,8	1	7,8
2950	Wilson	1	1	8	1	8,3	1	8	1	8	1	7,8	1	7,8	1	8	1	7,6	1	7,6	1	8	1	8
3001	Alex	2	2	7,8	2	7,9	2	7,8	2	7,7	2	7,9	2	7,9	2	7,8	2	7,6	2	7,6	2	7,8	2	7,7
2586	Duellano Smolka	1	1	7,2	1	7,3	1	7	1	7	1	7	1	6,5	1	6	1	6	1	6,5	1	8	1	7
1194	Dormane du Puy	3	3	7,3	3	7,6	3	7,2	3	7,2	3	7,3	3	7,3	3	7,7	3	7,2	3	7,2	3	7,5	3	7,2
2626	Sahib Kubišťa	1	1	7,8	1	8,4	1	8	1	8	1	8	1	7,5	1	8	1	7,5	1	8	1	8	1	7,5
923	Amarillo	1	1	7,1	1	7,9	1	7,5	1	6	1	7,5	1	7	1	7	1	8	1	7,5	1	7	1	7
895	Phill	2	2	7,5	2	7,6	2	8	2	8,5	2	8	2	8,5	2	7,5	2	7,5	2	8	2	7,3	2	7,1
2609	Przedświt Klam	7	7	7,6	7	7,3	7	7,2	7	7,2	7	7,2	7	7,1	7	7,4	7	7,4	7	7,4	7	7,7	7	7,9
	Lucky Champ	1	1	7,7	1	7,7	1	8,5	1	8	1	8	1	7	1	7	1	7,5	1	7,5	1	7	1	8

6127	Vernius	1	1	7,8	1	7,5	1	7,5	1	7	1	7,5	1	7,5	1	8,5
1385	Leonce	3	3	7,8	3	8	3	7,8	3	7,7	3	7,7	3	7,5	3	8,2
1160	Happy Man	1	1	7,7	1	7,4	1	9	1	8	1	8	1	7,2	1	7,2
3018	Przedswit Altaj	1	1	7,7	1	8,6	1	7,6	1	7,4	1	7,6	1	7,6	1	7,9
2765	Cassilius	1	1	7,9	1	8	1	7,5	1	7,5	1	7	1	7	1	8
2743	Pinot Grigio	1	1	6,8	1	7,2	1	7,7	1	7,8	1	6,9	1	7,6	1	7,2
1053	Guidam Sohn	1	1	7,3	1	6,8	1	6,3	1	6,5	1	6,1	1	6	1	6,6
392	Genius - 2	1	1	8	1	7,6	1	8	1	8	1	7	1	7	1	8
2949	Simplex	1	1	7,5	1	7,1	1	8	1	9	1	8	1	7	1	7,1
		1	1	7,3	1	7,7	1	7,5	1	7	1	7,5	1	6,5	1	7
		1	1	9	1	7,8	1	10	1	9	1	9	1	9	1	8,6
3017	Korlandr	1	1	8,5	1	7,3	1	9	1	9	1	9	1	9	1	7,9
		1	1	7,7	1	7,3	1	8	1	8,2	1	8,2	1	7,2	1	7,8
		1	1	7,7	1	7,3	1	8	1	8,2	1	8,2	1	7,2	1	7,8

FINÁLE PŘEHLEDKY TŘÍLETÝCH KLISEN PLEMENE ČT ZDUCHOVICE

Ve dnech 6. až 8. září 2013 se ve Zduchovicích konala chovatelská a sportovní akce, jejíž model se osvědčil již v loňském roce. Svaz chovatelů českého teplokrevníka totiž i letos pozval na jedno místo a ve stejný čas chovatele, majitele i jezdce. V jezdeckém areálu La Boheme Zduchovice se sešli mladí koně i hříbata. Ke skokovému a drezumimu finále KMK byla připojena celostátní přehlídka tříletých klisen plemene ČT a první ročník přehlídky hříbat plemene ČT.

Celostátní přehlídka tříletých klisen plemene ČT je pořádána pro mladé klisny, které se v průběhu roku zúčastnily oblastních kol soutěže po celé ČR, vyhlášené Svazem chovatelů českého teplokrevníka. Na letošní osmnáctou přehlídku bylo kvalifikováno 19 klisen a přehlídka se zúčastnilo 16 klisen plemene český teplokrevník. Komise pracovala ve složení Ing. Iva Jiskrová – předseda, Bc. Roman Klos, Ing. Karel Regner, Josef Kincil a Jana Lošáková.

Představené klisny byly typické a ušlechtilé a ve většině případů s dobrou až výraznou mechanikou pohybu. Největší nedostatky shledávala komise v nedostatečné síle kostry klisen, vadách v horní linii těla a v drobných vadách ve fundamentu. Klisny se předvedly v dobré kondici a bylo na nich vidět, že je majitelé na přehlídku svědomitě připravili.

Do velkého finále postoupilo následujících 9 klisen: 65/293 APELLA, 16/825 ARISTKA, 54/722 BLOODY MARY, 43/441 HORÁKYNĚ, 31/348 CORTINA OBROCKÁ, 44/387 KA MALUHIA, 1/880 PAMELA, 43/443 RACHEL, 53/505 VINICE. Z nich pak postoupilo dále do užšího výběru 6 klisen: 65/293 APELLA, 16/825 ARISTKA, 54/722 BLOODY MARY, 31/348 CORTINA OBROCKÁ, 43/441 HORÁKYNĚ, 53/505 VINICE.

Nyní si blíže představíme klisny umístěné na 1.-3. místě:

1. místo: **65/293 APELLA,**

nar.: 25. 3.2010, základní barva: Isab.,

Zapsání v PK: ČT - PK - 8.1 b.

Míry: 175,166,194,21.0, -

Chovatel a majitel: Krávková Zdeňka, Sedliště 82, 739 36

Otec: 2906 Federweisser

Matka: SM 3627 Koketa po 75 Quoniam - 145

Hodnocení komise: Velmi typická klisna, optimálních tělesných rozměrů, ušlechtilá, přiměřeně kostnatá, s velmi dobrou mechanikou pohybu. Poměrně homogenní rodokmen na podkladě hannoverské plemenné knihy.



2. místo: **43/441 HORÁKYNĚ,**

nar.: 12. 4.2010, základní barva: Ryz.,

Zapsání v PK: ČT - PK - 7.5 b.

Míry: 173,163,190,21.0, -

Chovatel a majitel: Ing.Vondrouš Otakar, Kosice 44, Chlumeck nad Cidlinou, 503 51

Otec: 2640 Radegast, Matka: 41/162 Horalka po 5067 Papillion

Hodnocení komise: Velmi typická klisna optimálních tělesných rozměrů, přiměřeně kostnatá, velmi dobrá mechanika pohybu, homogenní rodokmen s filosofií hannoverské plemenné knihy.



3. místo: **54/722 BLOODY MARY**,

nar.: 9. 3.2010, základní barva: Hd.,

Zapsání v PK: ČT - PK - 7.6 b.

Míry: 172,163,196,20.5, -

Chovatel: Zemský hřebčinec Tumačov, s.p., Dolní 115, Tumačov, 763 62

Majitel: MVDr.Lysák Josef, Osvoboditelů 790/77, Ivanovice na Hané, 683 23

Otec: 1359 Colato R, Matka: 54/47 Blanka po 2782 Ballast

Hodnocení komise: Typická klisna, ušlechtilá, jemnější v kostře, průměrná mechanika pohybu.

Původ s převažujícím vlivem holštýnské plemenné knihy.

Ing.Iva Jiskrová, foto: M. Kůstková



Další účastnice přehlídky:



ARISTKA



CALIPSA



CALISTA



CORTINA OBROCKÁ

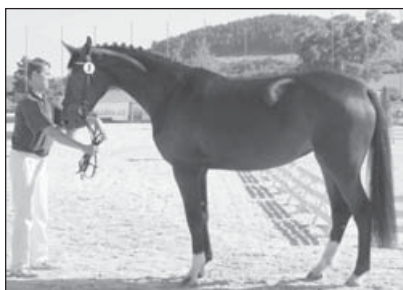

KA MALUHIA

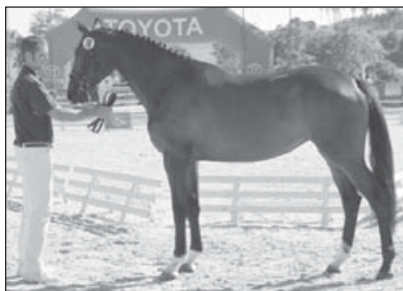

LANCIA OBROCKÁ



PAMELA



QUEENSTEP



RACHEL



SNEŽENKA



TYTOALBA



VICTORY



VINICE

PŘEHLÍDKA VÝKONNÝCH KONÍ PLEMENE ČT HUMPOLEC

Výkonní koně českého teplokrevníka 2013

Dne 23.8. – 25.8. 2013 vyvrcholily soutěže 48. ročníku finále Zlaté podkovy, jejichž nedílnou součástí bývá „Přehlídka výkonných koní plemene český teplokrevník. Ta letošní byla již devátá a zúčastnilo se jí 32 koní z 39 přihlášených. Přehlídka je vždy rozdělena do dvou kategorií - hřebci a valaši a klisny. Této chovatelské akce se mohou zúčastnit koně, kteří absolvují některou ze soutěží Zlaté podkovy a přitom přísluší k plemeni český teplokrevník. V páteční den komisaři hodnotili koně předvedené na ruce a udělovali známky za typ, exteriér a mechaniku pohybu, hodnotilo se desetibodovou stupnicí, po zbývajících dny účastníci sbírají body za výkon v soutěžích Zlaté podkovy. Výsledné hodnocení se skládá ze součtu bodů z předvedení na ruce + koeficient za umístění v jednotlivých soutěžích ZP.

Komise ve složení: ing. L. Mamica, Doc. I. Jiskrová, V. Boušková po prvním dni udělila nejvyšší hodnocení těmto koním:

Kategorie klisen – 41/634 Cenzura (8,1b.), 68/341 Olympia (8b.), 14/730 Wasabe a 41/603 Citadela (7,8b.).

Kategorie valachů a hřebců – výslednou známku 7,8b. obdrželi 4 koně 55/460 Carajan, 15/767 Jesie James, 71/886 Diráno, 56/319 Christo.

Závěrem musím dodat, že v této přehlídce český teplokrevník obstál na 100% a potvrdil chovný cíl tohoto plemene, kterým je kůň korektní a lehce jezditelný, vhodný pro všechny druhy výkonnostního jezdeckého sportu – zejména **všestranné disciplíny**.

Jedním z důkazů byl Lubomír Vrtek s koněm plemene český teplokrevník **71/886 DIRÁNO** po 2772 Calanthano, kteří se stali mistři ČR ve všestrannosti, zvítězili v soutěži zlaté podkovy, odnesli si prvenství v soutěži přehlídky výkonných koní ČT a získali cenu Mediapressu. Svoji jezditelnost, ochotu a charakter prokázal další český teplokrevník **56/319 CHRISTO**, který předvedl famózní výkon s teprve 14-ti letou dívkou Barborou Kamírovou a zaslouženě si odnesli prvenství v soutěži stříbrné podkovy.

Tato přehlídka je velice přínosná pro chovatele českého teplokrevníka a vede k dalšímu rozvoji jejich chovatelské práce neboť, zde se prolíná přímé posuzování uživatelských vlastností koně společně s tělesnými, typovými a pohybovými vlastnostmi. Je velická škoda, že jí je věnováno tak málo pozornosti.

V následujícím pořadí můžete posoudit, jak výkon a celkové výsledky zamíchali pořadím z prvního dne.

Konečné výsledky přehlídky:

I.kategorie - klisen:

1. místo **41/634 CENZURA**

nar.: 6.6.2008

Chovatel: Kupka Josef, Růžová 5, Černožice nad Labem

Majitel: Adamec Jaroslav, Petrovice 36, Lanškroun

Celkový počet bodů: 9,1 bodů

Obsadila 1. místo v soutěži nadějí 5-ti letých s jezdkyňkou Gabrielou Adamcovou s celkovým počtem 66,70 bodů.





757 Lambadero	Lenz
	Huberta
46/243 Celtica	440 Ascot.
	VČ 114 Centra

2. místo klisna **70/847 GRACIE**

nar.: 20.3.2000

chovatel: Coufalík Václav, Loučka 104, Lipník n. Bečvou

majitel: Coufalíková Jana, Slavič 41, Hranice VII

Celkový počet bodů: 8,5 bodů

V soutěži dvouspréží spolu s klisnou 70/78 Odeta a vozatajem Václavem Coufalíkem obsadila 2. místo s celkovým počtem 125,98 bodů.

2454 Topas -8	Topas
	603 Almhirt I
70/605 Linda	2247 Karneol jičínský
	7-468A Lucka

3. místo **9/813 KIM-C**

nar.: 4.4.2004

chovatel: Poláková Katřina JŠ a JK, K Cihelně 95, Jesenice u Prahy

majitel: Poláková Katřina JŠ a JK, K Cihelně 95, Jesenice u Prahy

Celkový počet bodů: 8,3 bodů

V soutěži stříbrné podkovy se umístila na 2.místě s jezdkyňí Petrovou Karolínou s celkovým počtem 57,63 bodů.



923 Amarillo	Animo
	Fallon
10/304 Glory	329 Ramiro -47
	Č 649 Piseň

II.kategorie - hřebců, valachů:

1. místo **71/886 DIRÁNO**

hřelec, 1.5.2004,

chovatel: SOŠ a SOUZ, Horní Heřmanice 47, Bernartice u Javorníka

majitel: SOŠ a SOUZ, Horní Heřmanice 47, Bernartice u Javorníka

Celkový počet bodů: 9,3 bodů

Mistr ČR ve všestrannosti a vítěz soutěže zlatá podkova s jezdcem Lubomírem Vrtkem s celkovým počtem 54,14 bodů.



2772 Calanthano	Calido I
	Lambda
71/484 Dajana	2717 Majáles xx
	JM 3716 Diana A

2.místo **56/319 CHRISTO**

valach, nar.: 1.2.2002

chovatel: Merunka Jaroslav – MERKO, Hybrálec 1, Jihlava

majitel: Ing. Kamir Vlastimil, Borová 44, Český Krumlov

Celkový počet bodů: 9,3 bodů

V soutěži stříbrné podkovy zvítězil s mladičkou jezdčyní Barborou Kamírovou s počtem 57,00 bodů.

2599 Rafinad	Forum xx
	Rachma
56/239 Cherzi	2650 Duel xx
	56/129 Charta



3. místo 71/458 DALLAS

valach, nar.: 1.5. 1997

chovatel: SOŠ a SOUZ, Horní Heřmanice 47, Bernartice u Javorníka

majitel: SOŠ a SOUZ, Horní Heřmanice 47, Bernartice u Javorníka

Celkový počet bodů: 8,9 bodů

V soutěži zlaté podkovy obsadil 2.místo s jezdcem Lubomírem Vrtkem s celkovým počtem bodů 60,78.



2490 Patcher (IRE) xx	Patch (GB) xx
	Alace (IRE) xx
JM 3716 Diana	2295 Diktant -57
	SM 1025 Rena

PŘEHLED DALŠÍCH UMÍSTĚNÝCH
Hodnocení exteriéru

KATEGORIE KLISEN						KATEGORIE HREBCŮ, VALACHŮ					
Výžeh, Jméno	T	E	M	V	VH	Výžeh, Jméno	T	E	M	V	VH
50/945 CAMILA	7,8	8	7,3	7,7	7,7	72/998 BURLAK	7,5	7,3	7,3	7,4	7,4
41/634 CENZURA	8	8	8,3	8,1	9,1	55/460 CARAJAN	7,5	7,7	8,2	7,8	8,4
41/603 CITADELA	7,8	7,7	8	7,8	7,8	71/458 DALLAS	8	7,3	7,7	7,7	8,9
70/847 GRACIE	8,2	7,3	7,5	7,7	8,5	20/364 DARRIUS	7,5	6,8	6,7	7,-	7,8
10/48 KAIROU	7,7	7,3	7	7,3	7,3	71/886 DIRANO	7,8	7,7	7,8	7,8	9,3
11/802 KARAMELA	7,3	6,8	7,3	7,1	7,1	56/319 CHRISTO	8	7,7	7,8	7,8	9,3
9/813 KIM-C	7,5	7,2	6,5	7,1	8,3	15/767 JESIE JAMES	7,8	7,8	7,8	7,8	8,4
50/151 KOKOSKA	7,3	7	7	7,1	8,-	52/359 KOLET	7,8	7	7,3	7,4	8,4
70/78 ODETA	7,7	7,7	7,2	7,5	8,3	51/593 LIBERO	7,5	7,3	7,5	7,4	7,4
65/305 OK BEA	7,5	7,2	7,3	7,3	7,5	9/786 LORD	7,5	7,7	7,8	7,7	7,7
68/341 OLYMPIA	8	8,2	7,8	8,-	8,-	4/575 LUCKY	7	6,7	7,2	7,-	7,-
44/290 ROCCA	7,5	7,5	8	7,7	7,7	43/422 LUMP	6,8	6,8	7	6,9	7,9
43/726 ROUSMERY	7,2	7	6,8	7,-	8,-	49/844 MR.MÍŠA	7,3	7,5	7,3	7,4	7,4
43/277 ROXANA	8	7,7	7,5	7,7	7,7	18/21 SAFÍR	7,3	7,7	7	7,3	7,5
68/741 TIKSI	7,3	6,7	7	7,-	7,6	52/789 VARD	7,2	6,8	7,3	7,1	7,7
14/730 WASABE	8	8	7,3	7,8	7,8	13/942 ZORO	7	7	7	7,-	7,-

Komise: Ing. Leopold Mamica
Ing. Iva Jiskrová, CSc.
Václava Boušková

T – typ

E – exteriér

M – mechanika pohybu

V – výsledná známka (průměr známek za typ, exteriér, mechaniku pohybu)

VH – výsledné hodnocení (výsledná známka + koeficient za umístění v jednotlivých soutěžích)

Komisaři stanovili tyto koeficienty při konečném bodování:

- u **BP, SN, spržeňi**: za 1.místo: + 1b., 2. : + 0,8 b., 3. : + 0,6 b., 4.: + 0,4 b., 5.: + 0,2 b.

- u **SP, ZP**: za 1.místo: + 1,5 b., 2. : + 1,2 b., 3. : + 0,9 b., 4.: + 0,6 b., 5.: + 0,3 b.

Text a foto: Boušková Václava

ODHAD PLEMENNÉ HODNOTY ČESKÉHO TEPLOKREVNIKA

Metoda BLUP - animal model je v současné době nejlepší metodou pro hodnocení plemenných zvířat, tzn. pro odhad plemenné hodnoty sportovních koní. Aby si chovatelé dokázali správně interpretovat čísla, která BLUP - animal model přináší, musí pochopit některé principy jeho výpočtu. Princip odhadu plemenné hodnoty je podrobně vysvětlen na www.schct.cz.

Odhad plemenné hodnoty (= RPH – relativní plemenná hodnota) nabývá stejných hodnot, jako známe u indexů ze zahraničí (např. skokový index v Německu) - tedy průměr je 100 a čím vyšší číslo nad 100, tím je kůň geneticky ve skokové výkonnosti lepší. RPH pod 100 mají horší koně než je průměr.

Spolehlivost nabývá hodnot 0-1 (nebo 0% - 100%) a platí, že čím je číslo vyšší, tím je spolehlivost udané plemenné hodnoty vyšší. Spolehlivost závisí především na počtu údajů o výkonnosti pro každého koně, který má stanovenou RPH, a hlavně na počtu potomků po hřebcích.

Stejně jako v loňském roce přinášíme kompletní výsledky odhadu plemenné hodnoty. Jsou aktuálně vypočítány a platí pro rok 2014.

Doc. Ing. Iva Jiskrová, Ph.D.



PLEMENÍCI PODLE ABECEDY SE SPOLEHLIVOSTÍ > 30 %						
Jméno plemeníka	Rok narození	Výžeh-číslo	RPH	Spolehlivost RPH	RSH	Počet potomků
A Jungle Prince	1987		114.27	0.32	.	5
Abad (SU)	1977	2355	103.96	0.53	.	20
Abdulkarim	1993		127.02	0.30	.	2
Absatz	1960		96.24	0.34	.	35
Accusé	0		121.23	0.33	.	2
Acobat I	1988		134.68	0.35	.	5
Acobat II	1990		131.17	0.55	.	16
Acorado I	1994	5096	131.89	0.63	.	23
Acord II	1987	5062	127.71	0.76	.	44
Acordelli	2000		127.56	0.30	.	1
Acordino-T	1997	792	117.17	0.54	121.52	11
Acros	1996	788	127.65	0.71	130.07	22
Adenos	1979	2304	107.89	0.32	.	4

Adept	1971		113.16	0.45	.	21
Admetos	1976	2227	71.48	0.75	.	49
Admetos Linde	1982	2366	86.76	0.36	.	4
Admetos Padrona	1984	2423	88.33	0.36	88.15	2
Admetos Sultanliebe	1984	241	97.45	0.68	.	26
Admirand	1974	436	96.02	0.54	.	20
Adriano	1976		101.29	0.44	.	5
Adriano - 1	1984	2419	91.38	0.79	98.67	41
Adriano Bílý	1990	2587	92.06	0.37	.	6
Adsent	1988	2583	64.86	0.48	72.08	2
Agadir	1976	2288	47.08	0.63	.	38
Ágytröszt (HUN)	1974	314	66.80	0.65	.	29
Ahorn	1982		120.78	0.51	.	21
Ahorn Z	1979	5059	144.02	0.63	.	49
Aktiv	1990	820	121.54	0.68	155.80	22
Akzent II	1974		96.52	0.31	.	22
Al Campo	2002	2920	141.39	0.64	149.88	20
Alarm - 1	1959	873	84.98	0.38	.	11
Alarm - 10	1960	876	84.09	0.32	.	3
Alarm - 103	1968	993	72.37	0.61	.	21
Alarm - 106	1968	2084	86.22	0.43	.	17
Alarm - 110	1969	1070	72.77	0.31	.	4
Alarm - 20	1962	925	83.34	0.68	.	44
Alarm - 25	1963	927	67.38	0.41	.	13
Alarm - 32	1963	926	85.76	0.52	.	17
Alarm - 37	1963	2957	77.45	0.36	.	8
Alarm - 51	1964	2989	79.07	0.31	.	5
Alarm - 59	1965	958	58.16	0.51	.	27
Alarm - 64	1965	1997	73.01	0.48	.	18
Alarm - 7	1960	875	77.52	0.33	.	17
Alarm - 74	1966	1017	83.94	0.49	.	19
Alarm - 87	1967	10	78.43	0.48	.	15
Alarm - 89	1967	1031	86.58	0.46	.	11
Alarm - 9	1960	2824	82.26	0.43	.	22
Alarm Bydžov	1973	39	72.86	0.37	.	7
Alarm III - 116	1984	2417	83.50	0.46	.	10
Alarm III - 54	1979	145	66.47	0.42	.	10
Alarm III - 63	1979	156	97.39	0.37	.	3
Alarm III - 67	1980	157	63.03	0.37	.	3
Alarm III - 78	1981	171	82.48	0.31	.	1
Alarm III - 82	1981	172	88.54	0.48	.	6
Alarm jihlavský	1969	2088	83.00	0.45	.	14
Alarm lipský - 2	1980	155	77.33	0.40	.	8
Alarm ratajský	1969	1076	82.75	0.42	.	17
Alarm žlutavský	1970	2109	94.49	0.41	.	9
Alasca	1985		138.00	0.40	.	8
Alcatraz	1985		121.98	0.53	.	24
Aldan	1985	522	110.83	0.87	.	86
Aletto	1987		117.70	0.35	.	3
Alex 2004	3001	131.26	0.45	116.61	3	
Alex the Great (GB)	1989	6110	73.40	0.42	.	9
Alexis Z	1977		122.43	0.37	.	13
All My Dreams	1990	2817	107.16	0.76	101.99	30

All Tiger (GB)	1975	3420	108.01	0.63	.	24
Almanach - 1	1962	69	123.58	0.40	.	15
Alme Z	1966		139.37	0.71	.	61
Almhirt	1941		96.81	0.37	.	16
Almhirt - 20	1962	2921	82.77	0.66	.	43
Almhirt - 9	1961	1932	89.01	0.38	.	6
Almhirt hoštický	1973	2165	81.59	0.47	.	15
Almhirt chlumecký	1987	296	82.81	0.75	.	31
Almhirt I - 13	1968	2083	82.63	0.34	.	13
Almhirt I - 32	1978	2290	82.43	0.52	.	16
Almhirt Kinský	1995	784	94.56	0.53	130.27	2
Almhirt týnský	1979	333	67.07	0.81	.	62
Almhirt vizovský	1972	2147	75.12	0.54	.	14
Alois	1993	918	124.66	0.65	136.12	10
Alonzo	1982	2363	73.84	0.59	.	24
Aloube Z	1979	5010	131.19	0.80	.	58
Amadeus	1981	267	91.43	0.67	.	21
Amarcord Biofaktory	1994	906	119.72	0.45	133.26	5
Amarillo	1997	923	124.92	0.74	.	37
Amati	1994	3320	124.03	0.41	.	4
American Prince (IRE)	1976	319	79.85	0.55	.	21
Amio	1992	704	118.23	0.79	123.34	43
Amon - 2	1988	389	94.95	0.68	83.54	20
Amon - 36	1990	2591	96.87	0.59	.	15
Amon litobratřický	1989	2565	89.81	0.54	.	15
Amon s.v.	1979	2306	105.07	0.90	.	124
Amon skalský	1984	2422	84.77	0.61	.	15
Amor (3470)	1985	2999	81.16	0.37	83.76	1
Amoural	1982	295	68.84	0.76	.	37
Amyndas (IRE)	1978	2407	103.31	0.73	.	50
Anchorage	1996	2807	117.89	0.39	107.54	3
Anilin (SU)	1961	3005	95.34	0.37	.	17
Animo	0		131.51	0.53	.	21
Anno (GER)	1979	2442	92.13	0.83	.	73
Antler (GB)	1975		76.61	0.46	.	13
Aquilas s.v.	1990	702	118.02	0.67	108.79	14
Aramis	1993	2684	143.68	0.71	139.92	16
Arcane (USA)	1987	6073	83.98	0.54	.	20
Arcaro (IRE)	1964		79.79	0.54	.	44
Argentan I	1967		102.44	0.39	.	40
Argentinus	1980		119.07	0.56	.	39
Argon	1998	1106	140.92	0.53	139.38	2
Aristo Z	2001	2997	153.65	0.71	152.77	30
Armando B	1995	2778	119.09	0.55	104.64	9
Arras	1988	387	144.78	0.85	.	62
Arsenik	1967		89.86	0.31	.	5
Artemon	1992	2678	110.87	0.62	84.50	9
Artist	1983	2406	115.95	0.75	.	36
Artos Z	1983		134.29	0.40	.	4
As di Villagana	1996		128.47	0.34	.	2
Ascot	1982	440	155.05	0.89	.	91
Askano-T	2005	1260	127.50	0.39	120.42	1
Askari	1997		122.98	0.44	.	8

Assisi del Santo (FR)	1983	363	65.47	0.72	.	39
Astyanax (FR)	1949		81.03	0.49	.	26
Athlet Z	1979		123.36	0.67	.	42
Atlas	1996	817	137.52	0.75	145.38	26
Autonom	1994	2779	149.88	0.74	136.56	29
Avignon 514	1982	3421	102.15	0.49	.	14
Azol 1977	229	124.67	0.79	.	43	
Azyl 1989	426	113.79	0.60	123.06	9	
Bachčisaraj (Barbero) s.v.	1989	475	82.68	0.33	68.66	5
Baladin de L'Oir s.v.	1989	430	113.14	0.49	117.48	8
Ballast	1986	2782	133.62	0.87	.	84
Balou du Rouet	1999		135.72	0.40	.	9
Baloubet du Rouet	1989	5134	144.78	0.52	.	18
Balzac	1978	510	107.90	0.63	.	17
Barnaul	1985		117.67	0.42	.	21
Basco	1997	808	77.15	0.42	81.91	3
Bavaria Luchs	1980		131.72	0.34	.	4
Baxte de Quettehou	1989	2740	112.04	0.77	106.92	42
Beauvallon (FR)	1971		85.59	0.33	.	14
Beccari (USA)	1991	6098	98.47	0.55	.	15
Beethoven	1999	1069	136.84	0.70	123.16	27
Behistoun (FR)	1963	2385	88.95	0.82	.	93
Beldale Ball (USA)	1976	6010	87.23	0.45	.	14
Belendek (HUN)	1968	5076	102.62	0.86	.	73
Belendek mélnický	1983	328	94.96	0.72	85.29	21
Belendek pecinovský	1980	177	75.16	0.69	.	27
Belfast Vasury	1996	898	92.61	0.50	96.50	5
Bell Ami	1993	689	80.32	0.38	.	5
Ben Jamin	2001	2894	62.51	0.45	70.60	2
Beneagles (GB)	1980		106.66	0.50	.	11
Bentley	1983	567	145.75	0.67	.	31
Bentley Kletečka	1998	852	122.20	0.44	126.42	3
Berlin	1994		122.19	0.45	.	8
Big Walt (USA)	1981	2541	91.47	0.59	.	20
Bin Shaddad (USA)	1984	6117	79.28	0.42	.	8
Birkhahn (GER)	1945		74.30	0.30	.	29
Biskaj	1956	17	73.21	0.53	.	33
Biskaj liberecký	1969	211	85.04	0.73	.	38
Black Pot (IRE)	1982	6012	83.06	0.61	.	26
Blat s.v. (Klas)	1989	479	77.65	0.43	98.32	2
Blatec	1960	18	65.75	0.61	.	19
Blatec - 1	1969	131	76.23	0.69	.	26
Blatec - 2	1969	8	63.79	0.74	.	46
Blatec dubský	1972	33	55.56	0.82	.	75
Blatec I - 2	1979	233	91.94	0.79	99.75	35
Blyškač	1953	435	80.04	0.31	.	18
Bohatier	1974	3315	80.00	0.44	.	9
Bohemian Freyr	2000	2830	78.50	0.48	80.71	3
Boleslaw	1987	367	86.83	0.53	.	22
Boruschkin	1988	454	101.35	0.78	111.89	35
Boston	1983	609	90.55	0.86	.	77
Bourbon	1986	2608	90.76	0.78	106.63	29
Branco s.v. (4483)	1976	348	64.41	0.57	.	27

Brit 1985	247	62.23	0.41	.	9	
Brok s.v.	1985	248	74.62	0.33	.	7
Buenos (GER)	1987	6013	102.48	0.70	.	31
Bulat	1977		127.73	0.32	.	3
Burbon	1982	250	63.41	0.85	.	87
Burggraaf	1983		156.86	0.66	.	53
Burslem (IRE)	1980	369	72.48	0.58	.	18
Bytčan	1957		72.83	0.31	.	6
Cabdula du Tillard	1990	5042	138.70	0.51	.	13
Cabrol Amicor	0		126.07	0.31	.	2
Cadillac	1984		129.76	0.36	.	4
Caesar	1992	582	126.75	0.71	113.31	28
Cafe au lait	0		126.10	0.32	.	2
Calando I	1974		133.72	0.63	.	41
Calando II 99919757560	1960		125.97	0.32	.	2
Calando V	1988		126.81	0.30	.	3
Calandro-T	1995	1055	132.62	0.64	127.04	10
Calanthano	1996	2772	124.68	0.69	120.52	25
Calato	1987	5106	135.23	0.66	.	29
Calé	1963		73.87	0.38	.	11
Caledo	1991	3389	127.85	0.49	.	9
Calettano	1994	2708	140.51	0.42	133.92	2
Caletto I	1975		135.90	0.66	.	53
Caletto II	1978		128.13	0.62	.	42
Caletto III	1984	815	117.77	0.88	.	85
Calido	0		133.64	0.33	.	1
Calido I	1991	5065	133.57	0.73	.	43
Calido II	1995		133.20	0.32	.	1
Calsir	2000	948	109.47	0.53	119.20	5
Calvados II	1977		118.50	0.45	.	15
Calvaro Z	1987		136.38	0.43	.	13
Calvinos	1991		139.76	0.31	.	1
Calypso	1996	2749	105.58	0.43	114.61	3
Calypso I	1973		120.62	0.53	.	57
Calypso II	1974		129.84	0.70	.	77
Calypso III	1977		128.52	0.31	.	1
Calypso IV	1978		128.25	0.36	.	3
Cambridge	1988		139.66	0.37	.	5
Campbel Czech	2003	2947	123.49	0.51	125.33	7
Campione	1988	5040	129.43	0.41	.	6
Camposanto	1994		135.32	0.34	.	3
Canadian River	1994		137.89	0.36	.	4
Candillo	1993	5070	133.52	0.51	.	12
Candillord	1999	4539	128.09	0.41	122.74	1
Canturo	1995	5129	133.32	0.49	.	10
Cantus	1981	5038	140.98	0.74	.	58
Cantus - T s.v.	1993	737	136.97	0.64	143.78	13
Capital	1988		128.35	0.30	.	2
Capitano	1968		136.60	0.46	.	23
Capitol	0	3279	74.67	0.31	.	1
Capitol I	1975		144.18	0.77	.	76
Capitol II	1978		128.13	0.36	.	7
Capone II	1998		124.55	0.36	.	3

Cappucino van Berkenbroek	1996		127.76	0.31	.	2
Caproni	0		128.04	0.51	.	8
Captain Paul	0		140.28	0.44	.	6
Capucino	1989		120.47	0.32	.	3
Carambo	0		132.97	0.38	.	3
Caramel	1970	3253	99.78	0.65	.	25
Carano	0		142.65	0.33	.	3
Carbano	1991		136.86	0.47	.	10
Carbid	1990		131.36	0.48	.	9
Carbido	1989	662	101.74	0.84	112.38	59
Cardenio	1997		144.63	0.33	.	4
Cardento	1992		139.80	0.33	.	2
Cardinal	1972		119.47	0.37	.	4
Cardino	1993		140.46	0.35	.	4
Carducci	1998	2808	120.21	0.44	121.61	1
Caresino	2000		129.75	0.36	.	4
Caretano Z	1992		127.82	0.38	.	7
Caretello B	1988		140.31	0.34	.	7
Caretino	1983		129.79	0.74	.	50
Caribik	0		141.65	0.37	.	5
Caridor	0		131.57	0.34	.	2
Carinjo	2001		128.54	0.49	.	10
Carismo	1993	905	107.48	0.91	.	131
Carlos	1998	2800	121.45	0.46	128.82	7
Carlos DZ	1993		117.43	0.49	.	7
Carneval	1974		131.81	0.33	.	21
Carol	1989	410	141.32	0.86	133.20	71
Carolus I	1986		130.52	0.49	.	17
Carousel	0		136.21	0.33	.	2
Carpaccio	1991	5092	116.63	0.47	.	14
Carte d'Or	1987		122.76	0.37	.	3
Carthago Z	1987	5035	149.81	0.81	.	80
Carthino Z	2000		134.12	0.31	.	2
Cartier vd Heffinck	0		141.25	0.38	.	4
Cartouche	1995	2726	122.26	0.67	130.11	23
Caruso	1996	1475	148.36	0.62	153.91	9
Casado	0		142.30	0.31	.	2
Casall	1999		126.41	0.48	.	11
Cascadeur	0		137.39	0.36	.	6
Cascane	0		134.69	0.41	.	5
Cascavelle	1986		139.83	0.60	.	20
Cascavello	1990	1085	127.62	0.49	.	14
Casco	1997		138.48	0.39	.	5
Cash	1987		125.13	0.42	.	10
Cashman	0		122.58	0.30	.	1
Cassiano	2001	5112	120.85	0.41	.	5
Cassilius	1997	2765	117.26	0.77	129.30	37
Cassini I	1988	5039	128.19	0.76	.	60
Cassini II	1994	5095	140.03	0.67	.	24
Castellini	0		132.58	0.33	.	1
Castro	1981		120.34	0.31	.	6
Catalin - 10	1955	407	101.32	0.31	.	19
Catalin I - 34	1966	3189	99.04	0.39	.	15

Catalin II - 20	1973	4380	92.51	0.38	.	16
Catalin II - 36	1975	4254	84.38	0.39	.	9
Catalin VI - 3 (3386)	1986	2798	85.68	0.32	.	7
Catango Z	1989	814	143.11	0.92	.	153
Catoki	1998		146.39	0.49	.	11
Catrick	1993	913	141.39	0.62	148.72	9
Cattaro	1977	2459	106.56	0.87	.	90
Cavalet	1959		92.72	0.37	.	7
Cavalet trojský	1971	198	104.05	0.70	.	29
Cejlon	1957		83.22	0.41	.	19
Celano	1988		137.78	0.52	.	11
Celer	2003	1164	132.45	0.55	133.79	14
Cellebrio	1985	2582	133.88	0.59	.	14
Cent	1956	19	77.86	0.73	.	64
Cent - 22	1964	5149	87.94	0.78	.	47
Cent Honorece	1990	2589	77.94	0.69	80.83	17
Cento	1989	5189	158.11	0.61	.	24
Cento Lano	1994		136.56	0.47	.	7
Century Chief	1976	2305	97.00	0.71	.	27
Century nákelový	1988	2557	97.20	0.62	109.04	11
Ceresto	1991	668	68.09	0.46	.	6
Cesano II	1997	1258	133.62	0.47	.	14
Cesar	1945		64.89	0.31	.	5
Cicero	1982		126.83	0.41	.	10
Cicero (Cicero van Paemel Z)		2000		141.50	0.36	. 3
City (HUN)	1938		77.83	0.37	.	19
Claudio	1991	5110	129.93	0.32	.	2
Clearway	0		134.36	0.44	.	8
Clinton	1993		125.82	0.54	.	20
Cobalt	1973		64.77	0.84	.	64
Cobra	1997	5119	138.28	0.36	.	3
Codex	0		143.48	0.36	.	6
Colander	1998	5108	126.30	0.38	.	4
Collin	2003	1119	119.36	0.48	100.13	2
Collin L	0		117.72	0.48	.	9
Colman	1996	5151	129.87	0.75	.	35
Colonel	2004	1162	129.80	0.42	126.76	2
Color of Love	1999	1003	142.20	0.56	143.32	11
Colorado	0		121.65	0.31	.	5
Come On	1985		148.07	0.56	.	15
Comero	1989	411	125.85	0.81	112.39	52
Con Air	1997	5111	144.64	0.63	.	19
Con Capitol	1999	5098	139.20	0.34	.	2
Con Cosmos	2003	1196	120.60	0.70	124.14	27
Concept	1999		123.72	0.38	.	6
Concerto II	1997		152.90	0.37	.	9
Concetto	1996		115.43	0.38	.	5
Concord	1987		129.51	0.31	.	2
Concorde	1984	5178	129.48	0.65	.	43
Conor Pass (IRE)	1970		91.88	0.37	.	18
Conquest van de Helle	2002		135.29	0.31	.	2
Constant	1972		140.63	0.32	.	9
Contact Me	2002		149.58	0.47	.	7

Contact VD Heffinck	2001		126.12	0.35	.	4
Contender	1984		141.58	0.83	.	104
Contendro I	1997	5144	133.58	0.66	.	27
Contendro II	2001		141.35	0.37	.	3
Conterno Grande	1995		131.73	0.42	.	4
Conteur	0		132.40	0.35	.	2
Contifax I	0		130.28	0.30	.	1
Continue	1990		128.30	0.45	.	12
Converter	0		129.05	0.31	.	1
Conway-T	1991	953	133.27	0.57	125.58	5
Cool Man	1993		145.26	0.33	.	3
Cor de la Bryere	1968		123.58	0.82	.	124
Coradus	1992		125.52	0.37	.	4
Coral	1963		93.94	0.33	.	15
Cordalme	1986		118.50	0.43	.	9
Corde	1981		117.30	0.32	.	4
Cordobes I	0		153.78	0.33	.	2
Cordon	1964	1048	64.21	0.34	.	3
Corelli	1997	2877	111.50	0.44	105.78	3
Coriall	1987	5036	139.35	0.55	.	14
Coriano	1990	5050	139.80	0.53	.	16
Coriolan	1978		130.08	0.42	.	14
Corland	1989		131.02	0.47	.	9
Corlando	1985		128.00	0.31	.	2
Corleograf	1992	984	118.55	0.61	.	18
Corleone	1983		122.70	0.41	.	18
Cormint	0		133.63	0.34	.	2
Cornet Obolensky	1999	5154	135.44	0.42	.	8
Cornet-P	1993	688	101.56	0.41	110.73	2
Corofino I	1989		133.93	0.48	.	24
Corofino II	1997	5094	133.08	0.31	.	2
Coronado	1990		130.02	0.48	.	11
Corrado	1987	431	79.58	0.59	.	13
Corrado - T s.v.	1993	768	129.83	0.37	123.89	1
Corrado I	1985	5073	127.39	0.77	.	66
Corrado II	1992	969	140.23	0.87	.	89
Corregio-K	1997	789	128.25	0.51	137.40	6
Corsár	1997	794	134.41	0.89	136.45	87
Cortus	0		142.35	0.33	.	1
Corvado	1976		127.40	0.31	.	12
Corvaro (USA)	1977	6015	83.42	0.50	.	14
Corvet	1963		100.29	0.70	.	45
Corvet klíčanský	1979	373	101.15	0.52	.	10
Cosinus	1982		126.93	0.46	.	8
Cossino B	1986		122.48	0.37	.	5
Cossio (GB)	1993	6092	65.42	0.32	.	6
Couleur-Rubin	1996		128.79	0.32	.	3
Coulstry (GB) s.v.	1975	6016	70.64	0.73	.	44
Court Gift (GB)	1962		80.08	0.54	.	35
Crapom	1969	84	89.37	0.48	.	12
Crawford	2002		135.03	0.32	.	1
Cristo	2001		125.31	0.44	.	6
Cromwell	2003	1080	131.76	0.45	125.32	4

Crown Z	0		143.09	0.33	.	3
Cry For Me	2005	1259	131.32	0.46	131.84	4
C-Trenton Z	0		131.67	0.30	.	1
Cumano	0		126.53	0.34	.	2
Curier Carilex	1993	907	133.06	0.49	118.81	7
Cyrano	1991		140.37	0.33	.	3
Cyril 1997	1015	122.94	0.53	125.97	8	
Czagoś	1990	2610	66.01	0.53	53.88	12
Czubaryk (POL)	1976	2408	100.63	0.37	.	10
Čardáš	1984	3433	95.82	0.33	.	2
Časpal	1972		92.69	0.45	.	9
Časpal - 10 (Seward)	1984	2652	100.51	0.75	107.84	31
Častuš	0		85.10	0.36	.	8
Časty	0		73.93	0.46	.	9
Čukar	1985	857	96.60	0.55	.	13
DAF Ondráš	1988	556	123.36	0.72	126.28	23
Dakota (IRE)	1971		62.10	0.47	.	29
Damas (SU)	1978	3307	99.16	0.34	.	10
Damiro	1985		129.19	0.46	.	14
Dance in Time (CAN)	1974		89.30	0.30	.	2
Dancer s.v.	1990	555	85.25	0.56	88.13	2
Dannyj (SU)	1987	2760	93.61	0.42	90.41	5
Dantes	1996	2746	123.39	0.77	123.31	39
Dantex	1979	4310	79.50	0.33	.	5
Dara Monarch (GB)	1979	6017	73.99	0.75	.	51
Darco	1980		142.26	0.62	.	39
Darex s.v.	1978	3261	76.47	0.62	.	24
Del Aífr	2005	3000	90.57	0.48	97.46	1
Derzkij (SU)	1954	2416	89.31	0.35	.	32
Detvan	1949	2096	67.79	0.65	.	49
Deux pour Cent (FR)	1941		73.78	0.34	.	19
Diadém	1952		77.12	0.63	.	31
Diadém - 87	1972	24	73.82	0.37	.	5
Diadém - 94	1973	2157	92.39	0.78	.	54
Diethelm - 1	1985	2438	105.52	0.61	93.90	14
Dietward - 23	1985	2440	141.84	0.88	142.61	77
Dietward - 4	1984	2418	119.92	0.86	.	78
Dietward - 51	1986	268	115.95	0.41	.	3
Dietward - 7	1984	235	141.89	0.84	141.90	53
Dietward - 84	1988	2527	121.11	0.60	122.90	15
Dietward - 86	1989	2558	117.32	0.74	112.39	25
Dietward Floran	1990	2588	93.84	0.55	99.32	2
Dietward I - 14 (Disk)	1991	2643	125.70	0.55	114.36	1
Dietward I - 2 s.v.	1990	636	121.16	0.52	120.53	2
Dietward I - 6	1990	470	112.24	0.67	108.46	15
Dietward II	1966	2360	126.43	0.83	.	47
Dietward Iveta	1991	2630	113.46	0.59	.	5
Diktant	1968	5	99.81	0.68	.	24
Diktant - 17	1973	56	68.21	0.78	.	47
Diktant - 27	1975	88	85.55	0.55	.	19
Diktant - 31	1975	89	95.36	0.33	.	1
Diktant - 34	1976	2308	79.05	0.73	.	38
Diktant - 35	1976	108	84.88	0.68	.	23

Diktant - 36	1977	130	76.32	0.48	.	7
Diktant - 5	1972	38	120.73	0.78	.	45
Diktant - 57	1979	2295	104.69	0.68	.	19
Diktant I - 29	1981	193	73.76	0.30	.	1
Diktant I - 36	1982	194	63.60	0.65	.	23
Diktant II - 26	1982	2365	82.23	0.62	.	18
Diktant II - 5	1980	2336	82.49	0.39	.	3
Diktant III - 1	1981	2380	89.78	0.43	.	9
Diktant III - 25 s.v.	1985	2435	108.95	0.60	125.32	9
Diktant III - 34	1985	269	87.19	0.51	89.95	1
Diktant III - 9	1983	2401	76.05	0.58	.	22
Diktant pisecký	1981	291	86.03	0.68	.	33
Diktant slatiňanský s.v.	1986	270	83.62	0.89	123.61	90
Dinard L	1988		129.22	0.38	.	10
Diplomat	1967	20	53.58	0.69	.	35
Direx	1966		97.67	0.40	.	11
Div 1948	776	71.85	0.47	.	18	
Div - 56	1972	102	67.26	0.74	.	41
Div týnský	1984	497	52.78	0.57	.	13
Dixieland (POL)	1977		89.19	0.35	.	14
Don Carlos	1962		117.39	0.36	.	38
Don Juan	1975		113.03	0.31	.	14
Donald	1963	2111	88.40	0.63	.	33
Donegal (IRE)	1984	2487	92.67	0.71	.	41
Doremit - 10	1968	1055	97.61	0.55	.	26
Doremit - 23	1969	1074	79.18	0.35	.	11
Double Espoir	1969		128.39	0.34	.	7
Doven	1997	793	57.16	0.62	80.34	8
Drak	1984	664	100.62	0.64	.	16
Drossan	1992		137.40	0.32	.	5
Drosselklang II	1984	1360	133.94	0.34	.	10
Duel	1982	2650	108.18	0.46	120.19	7
Duell II	1959		90.32	0.53	.	17
Duellano	1963	Duellano	106.69	0.40	.	7
Duellano - 10	1970	2124	105.41	0.78	.	48
Duellano - 3	1970	2100	106.06	0.59	.	26
Duellano I - 44	1981	2338	97.99	0.56	.	12
Duellano I - 63	1983	2399	83.02	0.56	.	7
Duellano II - 57	1984	236	112.80	0.73	.	37
Duellano Smolka	1990	2586	91.64	0.63	100.90	12
Duellano zvěrkovický	1978	2272	82.95	0.60	.	24
Duellant	1943		103.96	0.31	.	37
Dukar (Duman - 5)	1991	2642	100.87	0.64	102.64	8
Duktus	1964		92.54	0.34	.	13
Duman s.v.	1981	2504	90.89	0.79	86.33	36
Duramus Alpaka	1992	2656	99.00	0.41	.	3
Duramus II	1981	2337	96.19	0.83	.	70
Dux 1977	109	99.78	0.82	.	54	
Dux lipský	1986	2452	89.79	0.69	.	24
Dynamo	1974		116.06	0.31	.	14
Edminton	1993	968	124.59	0.83	122.30	57
Echor 65	1982	462	121.96	0.58	.	18
Eibisch II	2001	2890	147.00	0.62	138.14	14

El Arco (GER)	1980	6021	81.43	0.40	95.17	6
Eliás	2001	1014	83.03	0.53	71.50	3
Elmero B	1986	816	113.98	0.73	108.43	31
Emilion	1986		120.52	0.35	.	7
Eol 25	1971	5012	104.13	0.47	.	13
Epsom (POL)	1979	2456	72.94	0.50	.	11
Equador	0		134.88	0.36	.	3
Ermitaž	1979	412	80.18	0.74	.	38
Ernford Grenadier	1977	575	81.84	0.34	.	6
Erudit (SU)	1986	616	112.77	0.56	.	20
Escudo I	1991	5131	136.10	0.46	.	13
Eser	1984	2718	80.02	0.41	.	5
Espri	1981		131.56	0.43	.	13
Este	1992	592	131.88	0.50	141.98	9
Etalon 14	1980	480	105.49	0.52	.	11
Eternity's Breath (USA)	0		100.25	0.35	.	6
Etos	1997		114.88	0.40	108.43	5
Euripides	1996	2771	128.88	0.44	133.07	7
Everden	1996	2754	105.21	0.70	126.69	26
Evžen (dř.Euros)	1996	785	115.03	0.62	114.32	10
Ex Caliber	1991	6144	72.41	0.31	.	1
Faharadscha	1970	2332	79.30	0.76	.	54
Fair Fabulous (FR)	1991	6076	102.07	0.40	.	8
Falkensee (GDR)	1973	6022	81.08	0.61	.	25
Fallada (GDR)	1978	360	74.77	0.79	.	63
Fallada žihelský	1988	390	99.65	0.73	109.63	28
Falun	1984	324	80.45	0.70	.	27
Faraday	1995	2742	134.99	0.86	138.51	67
Faraway Times (USA)	1974	461	87.77	0.32	.	6
Farmer	0		121.08	0.37	.	7
Farn	0		158.85	0.31	.	23
Farnese	1960		126.69	0.37	.	47
Fasolt	1969		133.77	0.32	.	21
Faust s.v.	1990	2699	97.99	0.54	104.65	7
Faust Z	1987	5064	135.54	0.39	.	7
Favory	1988	1167	117.09	0.30	.	6
Federweisser	1994	2906	128.34	0.70	155.82	25
Fedor	0		142.51	0.38	.	6
Fetyš	1993	629	112.22	0.73	133.97	24
Feuersturm (FR)	1980	2405	92.89	0.65	.	23
Filip 1980	2761	69.32	0.31	.	4	
Filippy - cs (IRE)	1973	4411	104.90	0.58	.	27
Fillér(146 Somogysárd-12) s.v.		1967		77.19	0.33	. 9
First Bride	1993	1004	104.90	0.41	.	10
Flamb	1991	528	98.18	0.55	110.49	7
Fleet Bel	1994	2707	107.29	0.34	106.01	1
Flemmingh	1987		138.51	0.37	.	11
Flipper	1982	468	106.61	0.64	.	20
Flying Star (FR)	1968		81.34	0.41	.	16
For Pleasure	1986	5103	142.54	0.46	.	10
Fors	1974	230	103.59	0.68	.	22
Fors-Gedos	1990	474	101.58	0.69	112.79	18
Fou D` Amour	1986	2644	125.46	0.62	.	21

Frankenhöh's Brilliant	1997	782	69.21	0.38	.	8
Friedland (USA)	1988	6077	89.64	0.41	.	8
Frühesch	1982	206	109.27	0.82	.	58
Frühesch - 2	1987	297	119.86	0.80	135.17	42
Frühesch Měnik	1988	391	107.35	0.59	.	14
Furel	1991	543	114.20	0.53	133.96	3
Furioso blažovický	1972	5150	59.05	0.65	.	36
Furioso I - 21 (Honor) s.v.	1977	4332	98.48	0.49	.	14
Furioso II	1965		118.22	0.54	.	67
Furioso jilovský	1984	240	87.90	0.70	.	30
Furioso Kunín	1972	2130	92.35	0.61	.	27
Furioso pohoželický	1957	2761	68.59	0.41	.	24
Furioso X - 28	1985	3372	87.19	0.31	.	4
Furioso XI - 1	1982	4361	74.76	0.35	.	11
Furioso XIII - 2	1933	173	80.72	0.47	.	45
Furioso XIV - 27	1957	48	85.56	0.62	.	27
Furioso XIV - 30	1948	2085	83.98	0.52	.	20
Furioso XIV-5 (Rinaldo II)	1989	2802	80.98	0.38	.	9
Furioso XIX - 1	1994	2797	98.89	0.50	111.99	4
Furioso XLIII - 11	1970	15	71.90	0.44	.	15
Furioso XLV - 22	1972	2192	83.63	0.38	.	7
Furioso XLV - 28	1972	35	104.11	0.30	.	4
Furioso XLV - 32	1973	36	89.95	0.42	.	7
Furioso XLVIII - 19	1975	86	73.46	0.36	.	4
Furioso XLVIII - 29	1976	87	58.43	0.56	.	17
Furioso XLVIII - 3	1974	54	73.93	0.70	.	24
Furioso XLVIII - 31	1976	103	78.21	0.57	.	21
Furioso XLVIII - 48	1978	121	60.31	0.60	.	14
Furioso XLVIII - 67	1980	170	72.07	0.60	.	17
Furioso XLVIII - 8	1974	55	59.77	0.58	.	19
Furioso XV - 79	1951	421	81.54	0.42	.	27
Furioso XXI-24	1999	2839	82.70	0.54	82.39	4
Furioso XXII - 18	1954	1688	51.74	0.36	.	15
Furioso XXIII - 56	1961	6	101.42	0.31	.	12
Furioso XXVI - 99	1970	2244	82.72	0.45	.	19
Furioso XXXIX - 16	1968	995	53.57	0.45	.	14
Furioso XXXIX - 2	1966	986	71.90	0.30	.	6
Furioso XXXIX - 8	1967	2050	62.14	0.44	.	15
Furioso XXXVIII - 36	1968	1	62.43	0.77	.	43
Furioso XXXVIII - 5	1965	979	84.98	0.40	.	14
Gala Boy (IRE)	1975	405	88.55	0.58	.	23
Galitzin (GB)	1985	6031	85.70	0.31	.	7
Galoubet A	1972		144.38	0.42	.	13
Gamar (SU) s.v.	1973	317	95.25	0.58	.	18
Garnizon (SU)	1982	6033	88.89	0.46	.	9
Garut 10	1982	207	87.28	0.72	.	38
Garut humburský s.v.	1987	409	99.94	0.56	119.18	11
Gaspari I	1988	1166	125.73	0.47	.	19
Gaston	1956	2053	94.11	0.48	.	31
Gaston bořitovský	1978	2275	111.33	0.51	.	12
Gay Minstrel (FR)	1981	706	113.65	0.35	.	6
Gelidus - T	1985	613	129.88	0.70	136.87	26
Genius	1979	5078	125.38	0.68	.	23

Genius - 11	1989	2559	142.28	0.62	151.38	10
Genius - 13	1989	471	97.37	0.64	83.43	17
Genius - 14	1989	2564	102.01	0.73	94.15	28
Genius - 2	1988	392	100.16	0.71	96.18	20
Genius - 4	1988	2526	116.40	0.63	.	26
Genius Lysák	1999	2825	125.95	0.46	145.96	3
Gepard	1974		127.54	0.43	.	25
Gidran bernartický	1987	505	91.35	0.52	120.72	6
Gidran VII - 24	1955	1716	84.11	0.66	.	36
Gidran XIV - 1	1965	977	90.22	0.42	.	7
Gidran XIV - 16	1968	1053	92.31	0.41	.	6
Gidran XIV - 18	1969	998	100.87	0.53	.	18
Gidran XIV - 19	1969	999	84.34	0.50	.	12
Gidran XIV - 21	1969	2	56.53	0.49	.	18
Gidran XIV - 27	1970	1083	86.72	0.51	.	21
Gidran XIV - 30	1970	2098	82.05	0.49	.	15
Gidran XIV - 34	1971	1094	75.37	0.34	.	3
Gidran XIV - 38	1971	1096	84.70	0.44	.	9
Gidran XIV - 42	1972	2129	81.91	0.32	.	8
Gidran XIV - 46	1972	27	70.03	0.40	.	6
Gidran XIV - 49	1972	37	64.64	0.66	.	26
Gidran XIV - 62	1973	58	82.24	0.34	.	4
Gidran XIV - 9	1967	987	76.67	0.34	.	6
Gidran XVI - 6	1992	2698	85.04	0.62	102.41	13
Gijom	1995	2725	136.20	0.67	134.10	12
Gimt	1987	651	54.58	0.57	.	14
Gipiur 37	1978		119.04	0.35	.	7
Glowing (FR)	1993	6093	90.52	0.53	.	14
Goldcliff	1998	806	73.19	0.31	.	6
Goldstern	1972		117.04	0.33	.	15
Golem	1993	612	59.79	0.47	57.87	4
Golf 1987	346	60.15	0.39	.	9	
Goodman	1994		112.55	0.36	.	6
Goodtimes	1988	1644	169.36	0.54	.	19
Gosport (GB)	1976	322	80.89	0.53	.	15
Gotthard	1949		120.95	0.58	.	88
Gottward	1974	2616	115.33	0.84	.	68
Gottward Rašin	1996	2748	95.51	0.62	83.67	11
Gradivo (GER)	1939		87.00	0.49	.	42
Graf Czech	1994	2706	124.06	0.72	142.89	30
Graf Grannus	1988		129.75	0.54	.	21
Graf Top	1993		127.04	0.40	.	5
Granat	1969		100.52	0.37	.	9
Granát - 43	1976	92	80.27	0.67	.	28
Granat s.v.	1979	670	101.53	0.49	99.48	3
Grand	1991	632	116.56	0.50	139.00	1
Grand Cru	1990		101.33	0.36	.	6
Grand Step	1991	2741	119.48	0.86	.	76
Grand Step Koláček	2000	2854	124.88	0.57	124.66	7
Grand Veneur	1972		136.65	0.35	.	22
Grande	1958		118.22	0.36	.	47
Grandeur	1978		127.58	0.36	.	18
Grandeur	0		136.30	0.32	.	3

Grandchant (FR)	1973	320	111.78	0.71	.	33
Grando	1977	2460	130.77	0.39	.	10
Grannox	1990		124.05	0.30	.	4
Grannus	1972		147.92	0.71	.	77
Grantast	1982	205	99.26	0.78	.	43
Grantast - 13	1989	432	102.77	0.64	102.53	11
Grantast - 2	1987	2468	109.80	0.51	112.96	4
Granulit	1992		134.74	0.35	.	3
Graphit	1964		152.16	0.43	.	47
Gratianus	1992		138.89	0.32	.	4
Great Pleasure	1992	5068	126.26	0.90	.	110
Grewot s.v.	1982	459	73.35	0.72	.	32
Grey Poupon	1991		128.12	0.47	.	10
Griseldi L	1992		127.35	0.63	.	21
Grosso Z	1983		123.40	0.39	.	12
Guidam	1988		133.38	0.44	.	13
Guidam Sohn	2001	1053	131.95	0.73	132.48	24
Guido	0		118.72	0.32	.	2
Guillaume Tell	1972	5017	88.41	0.32	.	8
Gwenllan Ben (GBR)	1993	2703	92.28	0.39	.	10
Hadži	1989	691	110.19	0.38	136.75	1
Hamlet	1989		143.12	0.31	.	4
Happy Crown (US)	1979		75.21	0.31	.	5
Harley VDL	2001		143.65	0.31	.	2
Harlow (USA)	1980	321	97.37	0.81	.	54
Harun	1981		96.39	0.36	.	3
Harun	1990	2596	97.63	0.70	94.12	17
Harun - 8	1991	2622	114.67	0.69	124.70	19
Havel	1952		89.28	0.32	.	6
Havel - 1	1962	16	80.87	0.38	.	9
Havel - 2	1962	48	104.39	0.51	.	21
Heartbreaker	0		152.64	0.57	.	35
Heraldik	1982		81.08	0.37	.	4
Herold	1991	2621	96.15	0.41	.	3
Hindukuš	1991	647	86.04	0.45	83.33	3
Hold Up Premier	0		137.74	0.33	.	3
Hombre	1986	6038	78.40	0.35	.	2
House Rules (USA)	1993	6087	63.45	0.62	.	22
Hubač (Hugben - 11)	1976	4375	93.50	0.32	.	3
Hubertus	1961	3089	94.48	0.39	.	19
Hubertus hamburský	1976	110	64.13	0.73	.	38
Hubertus II - 19	1969	3146	84.00	0.33	.	6
Hubertus Měnik	1983	2402	73.31	0.33	.	4
Hugben - 49 s.v.	1979	5014	102.54	0.88	98.07	82
Hugben (GB)	1970		107.41	0.75	.	51
Hurikán	1981	2546	118.80	0.80	105.82	48
Husar hrádecký s.v.	1970		108.88	0.42	.	13
Husar týnský s.v.	1978	332	111.31	0.56	.	18
Hviezdar	1968	2263	75.74	0.65	.	32
Chacco-Blue	1998		134.78	0.39	.	6
Chambertin	1993		129.46	0.45	.	11
Charleston	1993	631	112.84	0.46	123.04	6
Chazar	1992	2667	103.37	0.59	107.08	4

Cheenook	1988		120.01	0.41	.	6
Chellano Z	1995		142.53	0.49	.	10
Cherson	1978	388	116.40	0.67	.	24
Chiavari (IRE)	1980	2457	68.50	0.60	.	29
Chobot	1973		107.75	0.33	.	6
Christ	1985	466	88.34	0.63	113.84	15
I Love You	1974	5023	114.16	0.46	.	7
I Shall Stay (USA)	1984	6078	81.81	0.47	.	9
Ibišek	1997	786	114.60	0.75	121.15	24
Ibrahim	1952		137.46	0.38	.	35
Ideal	1989	423	81.94	0.50	93.99	4
Ideal	1998	2784	135.45	0.50	139.39	1
Idol 1988	2701	132.17	0.53	123.98	6	
Il 1942	Gidran V	68.97	0.32	.	12	
Indoctro	1990	5114	139.91	0.69	.	35
Indorado	0		132.18	0.43	.	10
Infernal (FR)	1970		64.75	0.46	.	24
Irish Pride (GB)	1974	3312	94.10	0.57	.	22
Irsztopirin (HUN)	1968		79.28	0.32	.	7
Ivory Tower (IRE)	1959	2952	101.50	0.41	.	27
Jalisco B	1975		132.45	0.53	.	24
James	2003	1071	135.51	0.46	124.47	4
Jape (USA)	1989		76.06	0.34	.	8
Jasmin	1975	5018	130.84	0.60	.	19
Jaspar	1985	2464	78.01	0.54	.	17
Jaspar - 13	1992	2665	91.26	0.51	105.27	6
Jasper	1968		127.75	0.38	.	26
Jasper's Boy	1999	908	115.14	0.60	133.05	10
Jaspis	1983	709	123.24	0.82	97.29	52
Javor	1979	227	81.40	0.66	.	23
Jenerál	1942	323	77.63	0.77	.	62
Jersey	1991	2629	145.66	0.76	152.27	32
Jetro	1991	572	129.14	0.57	135.77	13
Jokinal de Bornival	0		141.81	0.34	.	4
Joost	1968		124.07	0.30	.	38
Junák	1992	583	85.08	0.51	84.58	1
Jup 1990	502	75.97	0.32	.	3	
Jury 1981	191	81.62	0.78	.	50	
Jury - 1	1990	2584	102.36	0.57	121.27	7
Kadet	1986	769	91.19	0.49	110.82	4
Kamaz	1983	864	111.20	0.43	123.17	1
Kannan	1992		144.96	0.55	.	12
Kaolín	1985	2607	58.65	0.52	69.44	4
Karandasj	0		154.34	0.37	.	8
Karmel s.v.	1985	4441	105.41	0.34	.	2
Karneol	1966	2309	83.88	0.74	.	45
Karneol - 101	1981	173	76.14	0.39	.	3
Karneol - 11	1972	2145	97.47	0.35	.	4
Karneol - 16	1972		80.79	0.51	.	18
Karneol - 17	1972	2171	81.53	0.54	.	12
Karneol - 25	1972	2184	87.74	0.37	.	6
Karneol - 28	1972		85.55	0.52	.	12
Karneol - 31	1973	2164	86.36	0.43	.	8

Karneol - 40	1977	112	71.75	0.48	.	9
Karneol - 73	1979	2292	81.81	0.34	.	2
Karneol - 9	1971	2241	78.57	0.71	.	30
Karneol Aranka	1977	2254	85.77	0.37	.	6
Karneol iičínský	1977	2247	103.90	0.87	.	91
Karo	1991	2641	87.90	0.50	91.51	2
Kashmir van Schuttershof	0		142.25	0.41	.	9
Kasr El Nil - 20	1981	335	87.13	0.45	86.94	10
Kento	1974	364	68.71	0.75	.	46
Kimber 1	1988	1019	92.57	0.40	96.27	1
Klootwijkhoeve's Vidar	1992	1150	96.85	0.44	107.06	3
Kodex	1960	1967	79.37	0.53	.	24
Kodex rokycanský	1971	1099	97.84	0.41	.	11
Koh-i-nor	1969	5089	98.55	0.45	.	21
Kolibri	1979		115.21	0.40	.	21
Konsulent	1967		81.30	0.46	.	7
Konsulent - 7	1973	169	83.02	0.84	.	67
Kontur	1978	2293	69.77	0.76	.	45
Kontur Chrpa	1988	2523	72.30	0.33	.	1
Kontur Parma	1989	2560	82.33	0.41	.	7
Kontur Roxana	1985	2434	79.84	0.56	83.20	5
Konzulent - 30 (Regent)	1975	3227	102.99	0.36	.	4
Kordon	1955	2992	110.06	0.44	.	13
Kordon - 15	1966	2023	95.52	0.66	.	30
Kordon - 3	1965	2988	103.98	0.37	.	12
Kordon - 32	1967	2062	93.59	0.78	.	54
Kordon Dusina - 2	1985	256	105.73	0.69	104.92	16
Kordon Fernandis - 2	1985	257	100.22	0.39	.	2
Kordon Fuge	1980	2310	86.90	0.68	.	31
Kordon I - 2	1987	2469	89.56	0.33	.	3
Kordon nošovický	1978	2274	81.19	0.63	.	20
Kordon Věra	1977	2251	94.72	0.31	.	1
Koriander 92.13621 STB	0		137.66	0.30	.	2
Kornett	1977	160	93.84	0.75	.	35
Kornett - 13	1983	2404	82.80	0.49	.	12
Kornett - 37	1984	237	94.69	0.64	95.23	12
Korok	1962		77.04	0.74	.	55
Krakitit	1964	3162	82.26	0.31	.	5
La Campo	2004	3002	132.73	0.46	128.79	2
La Manche	1991	6121	70.73	0.31	.	2
La Zarras	1988		114.96	0.35	.	3
Lacantus	1993	5066	135.17	0.38	.	6
Lacapo	1980		135.60	0.40	.	8
Lacros	1978	5037	131.95	0.40	.	6
Ladinos	1989	2840	117.25	0.59	.	20
Ladykiller	1961		91.87	0.54	.	66
Lagoheidor G	1992		102.04	0.32	.	3
Lagos	1977		114.91	0.33	.	16
Lagrain	0		113.98	0.31	.	1
Lagran	1995	721	113.40	0.55	104.79	10
Lakmus	1971	310	80.07	0.79	.	64
Lamb	1992		101.83	0.49	85.31	2
Lambada	1987		125.37	0.31	.	3

Lambadero	1987	757	117.95	0.58	.	16
Lamoureux II	1994		113.11	0.35	.	3
Lampas	1973	228	94.43	0.58	.	15
Lancelot	1986	6042	91.51	0.44	.	5
Lancelot	1993		131.78	0.46	.	9
Lancelot	2002	2901	150.51	0.68	128.53	20
Lancer II	1986		140.67	0.46	.	9
Lancer III	1990		145.53	0.42	.	7
Lancester	1989	696	127.09	0.47	126.01	5
Lanciano	1990		117.37	0.42	.	9
Landadel	1982		117.89	0.63	.	45
Landclassic	1992		121.83	0.39	.	4
Landego	1977		116.05	0.31	.	11
Landeur	1993		133.67	0.31	.	5
Landfriese I	1987		115.05	0.41	.	8
Landgraf I	1966		120.61	0.87	.	201
Landino	1986	900	102.84	0.77	.	49
Landino	0		121.20	0.31	.	2
Landjunge	1984		124.26	0.31	.	6
Landlord	1983		98.18	0.44	.	19
Landor S	1991		107.35	0.66	.	28
Landos	1989	5055	149.02	0.90	122.87	96
Landprinz	1987	623	107.80	0.82	117.92	46
Landprinz	0		121.07	0.35	.	4
Landruf	1987	294	108.09	0.84	.	62
Landruf - 18	1992	584	106.51	0.57	120.38	7
Lands River	1991		129.59	0.31	.	4
Landsberg	1985		132.80	0.30	.	2
Landsdown	1982		130.57	0.31	.	3
Landwind II B	1985		126.66	0.32	.	5
Langaas Trinket	1980	876	65.11	0.51	.	14
Lanitos (GB)	1988	6097	87.04	0.33	.	5
Lansing	1986		135.39	0.50	.	9
Lantaan	1982	2736	138.30	0.79	.	56
Lapaz	1986	2506	115.29	0.60	.	18
Laptop	1992		143.09	0.36	.	5
Laramée s.v.	1990	476	115.41	0.46	108.38	1
Larcon	1992	2836	143.31	0.40	132.49	1
Laretto Diavolo	1987	1073	114.27	0.51	.	9
Larino	1993		124.33	0.32	.	4
Larius W	1990		119.28	0.31	.	2
Larno	1987		136.89	0.31	.	1
Larome	1984		128.03	0.46	.	12
Larry	1985		115.48	0.35	.	3
Larson	1990	3538	119.26	0.39	.	3
Lascadell	1989	2619	118.72	0.55	.	15
Lasino	1991		124.12	0.43	.	7
Latén	1985	753	81.31	0.64	.	19
Lateran	1993	2762	118.04	0.69	122.17	16
Latino (BRZ)	1977	6044	92.03	0.41	.	9
Latinus	1991	535	132.77	0.88	124.79	85
Latouro	1987		134.07	0.33	.	3
Latus	1981	791	123.57	0.43	.	10

Latus I	1980		121.27	0.31	.	2
Latus II	1966		123.22	0.44	.	11
Lavaletto	1994		126.25	0.34	.	4
Lavall I	1986		124.08	0.44	.	10
Lavall II	1987		127.14	0.46	.	12
Lavaro	1986		128.51	0.32	.	1
Law Soziri (IRE)	1989	615	86.30	0.52	.	13
Le Farmer	1993	2685	117.87	0.41	107.65	1
Le Patron	1997	2805	142.51	0.85	144.12	79
Le Voltaire	1993	866	114.35	0.59	.	17
Leandro	1985		126.58	0.33	.	6
Lehnsherr GL	1988		135.34	0.31	.	2
Lentimus	1998	2946	130.33	0.36	129.51	2
Leonid	1988		123.69	0.34	.	7
Lesanto	1988		117.31	0.36	.	4
Levisto	1997		142.27	0.33	.	6
Libanon	1967	2243	65.61	0.68	.	36
Libanon - 54	1984	2416	88.03	0.85	115.02	64
Libelle	1984	2439	93.84	0.67	.	22
Liber	1989	2597	67.17	0.66	66.32	15
Liberál	1945		87.39	0.38	.	24
Libero	1978	153	100.34	0.82	.	53
Libero	1981		133.33	0.35	.	10
Libero - 3	1985	254	100.43	0.64	114.59	8
Libero - 33	1987	298	88.04	0.67	100.55	26
Libero - 6	1985	2436	109.26	0.78	.	45
Libero - 69	1989	425	93.14	0.74	.	29
Libertino	1992		130.53	0.39	.	6
Libertus	1990	521	135.86	0.79	123.58	45
Liberty	1993	697	129.87	0.53	127.08	11
Ligoretto	1998	2806	129.49	0.45	124.89	4
Liken	2000	2829	93.09	0.48	92.99	5
Limbus	1991	5093	126.86	0.48	.	12
Limelight	0		118.06	0.32	.	3
Limited	1991	1054	135.39	0.60	132.37	10
Linaro	1989		115.36	0.59	116.70	11
Lincoln	1972	66	72.98	0.82	.	76
Lino J	1987	705	130.42	0.60	143.89	10
Lipan	1993	2686	92.07	0.61	96.45	14
List 1979	213	72.11	0.50	.	11	
Litograf	1970	65	65.05	0.69	.	31
Litograf - 20	1985	252	89.60	0.78	81.79	37
Litograf orlický	1982	197	65.90	0.52	.	18
Locarno	1971	2153	72.24	0.30	.	3
Locato	1987		125.51	0.54	.	13
Lokaj	1980	326	91.43	0.75	97.94	25
Lokator	1987		79.13	0.42	.	6
Lombard	1969		104.72	0.31	.	11
Lombard	1973	2547	108.94	0.58	.	15
Lombard	1978		131.36	0.41	.	14
Lombard	1986	2702	152.14	0.81	.	46
Lombard - 1	1992	593	102.25	0.69	89.87	14
Lombard - 3 (Agent)	1991	2623	148.06	0.78	127.72	28

Lomikar s.v.	1979	365	100.97	0.75	.	38
Lomikar Kubišta s.v.	1991	524	100.93	0.54	.	8
Lomitas	1991	1146	127.25	0.38	.	4
Long Meadows (USA)	1979	2550	96.37	0.60	.	18
Lopez	1978	2516	118.04	0.94	.	180
Lopez - 11	1991	529	143.70	0.68	152.49	19
Lopez - 17	1991	536	107.17	0.84	90.32	49
Lopez - 18	1991	2628	110.26	0.63	109.78	11
Lopez - 2	1991	540	112.30	0.62	107.97	6
Lopez - 27	1992	2655	105.25	0.66	99.82	10
Lord 1967		131.58	0.77	.	108	
Lord Calando	1985	5074	132.73	0.51	.	13
Lord Carnaby (AUT)	1982	6047	70.77	0.33	.	7
Lord Extra	1987	692	136.58	0.53	118.53	3
Lord Inci Pit	1983		141.04	0.37	.	6
Lord Z	1990	5162	137.06	0.50	.	16
Lordano	1992	1072	130.07	0.82	.	70
Lordanos	1993	5180	137.91	0.59	.	15
Lordron B	1988		130.69	0.30	.	2
Lorencio (GB)	1978	313	79.12	0.66	.	24
Lotar (df:Yellow Man)	1998	951	131.24	0.41	141.23	2
Louis	1988		110.92	0.32	.	6
Louis J	1986	5015	129.28	0.38	.	4
Loutano	1988		112.19	0.43	.	7
Loutanos Orion	1993	912	110.52	0.67	.	23
Löwenmut	1982	2364	111.33	0.85	.	63
Löwenmut - 18	1991	2631	109.26	0.60	98.49	9
Löwenmut - 2	1990	2598	108.14	0.65	107.62	11
Lucky Boy	0		88.14	0.30	.	35
Lucky Lionell	1988	2828	130.17	0.32	.	7
Ludovico (GER)	1977	2358	102.05	0.63	.	33
Ludwig von Bayern	1999	1874	122.49	0.36	.	5
Luk žlutavský	1969	2087	88.78	0.34	.	12
Lumen	1968	4161	83.37	0.37	.	10
Lumen - 11	1980	2327	80.87	0.30	.	6
Lumen - 16	1980	186	84.46	0.69	.	24
Lumen Ferona	1987	2465	79.07	0.54	.	13
Lumen s.v.	1985	463	102.62	0.37	.	3
Lupicor	1995	5116	142.79	0.39	.	13
Lusiano s.v.	1989	642	97.23	0.42	105.59	3
Lux Z	1988		140.49	0.47	.	22
Luxus	1976		126.60	0.36	.	7
Lyon	1959		75.88	0.51	.	26
Lyphard (USA)	1969		84.75	0.38	.	20
Lysander	0		123.94	0.37	.	2
Lysol	1963	1968	79.94	0.38	.	8
Macao	1978	3360	84.36	0.59	.	15
Magnus (POL)	1997	6141	86.56	0.30	.	6
Maillisko	1999	1056	107.38	0.31	114.35	2
Majáles	1989	2717	103.11	0.64	106.18	17
Manhattan	1994		128.80	0.31	.	8
Manhattan Project (GB)	1990	2683	83.45	0.48	.	12
Manillon Rouge	2000	1028	151.51	0.48	.	13

Manor	1981	422	74.81	0.53	.	9
Manrico (dř.Kerchief) (GB)	1965		64.39	0.46	.	22
Marco	1991	549	121.97	0.32	124.29	1
Marcham (IRE)	1988	6050	90.79	0.33	.	5
Marin	1960	11	87.76	0.70	.	46
Marin lipský	1970	7	80.48	0.45	.	11
Marin lipský - 2	0	4218	77.44	0.31	.	2
Marin Suchý	1979	146	73.54	0.68	.	30
Markeur	1962		85.03	0.46	.	16
Marlon	1958		94.76	0.34	.	62
Marlon	1994		134.71	0.30	.	3
Marobud s.v.	1982	2573	87.10	0.73	103.05	22
Mars Star	2001	974	103.22	0.43	117.56	1
Martin John	1998		96.84	0.40	104.79	1
Masis	1952		63.22	0.81	.	102
Master	1991	527	86.62	0.55	92.15	2
Mauritius	1980	6051	71.92	0.43	.	7
Meander	1975	2262	104.22	0.78	.	45
Mehari (FR)	1963		74.25	0.48	.	30
Menai Countryman (GBR)	1993	887	85.42	0.38	91.47	2
Merian	1986	424	101.43	0.33	.	6
Mermus R	1994		143.72	0.34	.	4
Metrans	1964	47	65.11	0.44	.	13
Miami Count (IRE) s.v.	1982	2493	85.40	0.56	.	17
Midway	1994	690	112.97	0.49	134.89	1
Mill Pond (FR)	1986	6148	79.50	0.57	.	22
Mineral	1995	718	83.53	0.79	.	48
Mir Sada (FR)	1993	6123	89.71	0.46	.	10
Mirage	1984	398	97.43	0.51	.	11
Mistrál	1996	2810	83.31	0.58	.	12
Mohykán	1949	773	71.07	0.43	.	23
Monarch (GB)	1992	6095	85.85	0.54	.	12
Monseigneur (USA)	1974	251	65.16	0.78	.	50
Montender	1994		145.36	0.33	.	2
Montreal	1994	1499	135.90	0.33	.	2
Morgan	1996	767	77.81	0.48	86.58	4
Mr Bid	1990	667	78.05	0.50	82.93	10
Mr.Cox	1986	5030	135.90	0.60	.	16
Muscatite (IRE)	1980	6105	105.04	0.37	.	7
Myjavan	1962		67.90	0.48	.	21
Mykonos	1978	190	125.66	0.76	.	33
Mykonos - 10	1983	2398	86.49	0.75	82.69	27
Mykonos - 21	1985	253	104.91	0.81	.	48
Mykonos - 22	1986	2455	122.82	0.77	128.83	30
Mykonos - 5	1983	218	104.78	0.32	.	2
Mykonos - 54	1987	2470	93.48	0.52	.	13
Mykonos - 8	1983	219	111.46	0.51	114.99	1
Mys 1980	439	87.34	0.65	.	19	
Nabab de Reve	1990	5153	130.79	0.49	.	14
Nabuchodonosor	1994	679	113.10	0.77	101.83	31
Najoom (IRE)	1989	6055	75.22	0.69	.	27
Narcis s.v.	1961	13/61	44.85	0.45	.	25
Narcos II	1979	5024	140.71	0.56	.	24

Naturel	1972		109.47	0.32	.	8
Neckar (GER)	1948		90.58	0.30	.	27
Nekton	2000		140.43	0.36	.	3
Neman (POL)	1981	2520	74.30	0.41	.	9
Némen	2005	1257	131.68	0.32	126.64	2
Neon	1966	989	90.81	0.33	.	7
Newton	1996		136.91	0.35	.	11
Nijinsky (CAN)	1967		76.55	0.36	.	25
Nikola	1983	3391	105.41	0.33	.	8
Nikolas	1975	2359	92.08	0.41	.	8
Nimmerdor	1972		147.12	0.64	.	79
Nonstop	0		126.45	0.38	.	6
Norbert (HUN)	1967		68.75	0.83	.	95
Norodom	1970	1084	90.22	0.41	.	12
North Star III - 2	1957	884	83.83	0.37	.	10
North Star III - 23	1959	13	81.75	0.51	.	15
North Star III - 62	1962	911	76.26	0.53	.	20
North Star III - 69	1963	949	58.34	0.54	.	27
North Star IV - 15	1963	2958	85.49	0.47	.	17
North Star novodvorský	1974	2174	78.76	0.37	.	6
North Star Pohoř	1971	2119	78.28	0.41	.	10
North Star VI - 16	1975	292	84.35	0.75	.	36
North Star VII - 11	1975	73	70.54	0.53	.	13
North Star VII - 3	1974	72	82.71	0.44	.	9
North Star VII - 35	1977	2245	69.85	0.64	.	27
North Star VIII - 70	1990	2592	86.20	0.44	94.56	5
North Star VIII-30 (3429)	1986	2795	80.13	0.72	74.42	26
North Star XXIV	1944	882	71.88	0.40	.	12
Northern Dancer (CAN)	1961		79.62	0.49	.	45
Nostradamus (GER)	1951		73.41	0.35	.	13
Notář	1965	957	72.30	0.55	.	26
Now Or Never M	1995		128.24	0.33	.	3
Nuget	1991	5105	87.75	0.38	99.99	1
Numero Uno	1995	5155	126.97	0.37	.	11
Nureyev (USA)	1977		89.89	0.32	.	15
Obvod	1974	2185	81.98	0.87	.	104
Obvod 1 /Bob/	1987	4425	96.55	0.32	.	1
Obvod slatiňanský	1980	2340	78.22	0.38	.	3
Obvod slatiňanský - 2	1985	255	79.01	0.53	.	13
Odermus R	0		120.41	0.39	.	6
Ogano Sitte(E.T.)	0		143.72	0.31	.	4
Orame	1996		132.90	0.35	.	5
Orido	1996	977	133.02	0.67	154.59	18
Orkán	1966	2149	92.77	0.49	.	17
Orlan	1985	2645	88.89	0.58	86.28	7
Orlando	1996	5104	146.69	0.47	.	10
Oscar	1996	2745	133.15	0.64	143.42	24
Ostrjak 9	1955	27	110.77	0.32	.	24
Ovidius	1996		128.95	0.34	.	7
Pablo	1988	5007	116.40	0.37	.	12
Padinus	1997	5146	154.14	0.47	.	12
Paico (IRE)	1974	2508	73.65	0.74	.	45
Palermo	1980	158	103.07	0.36	.	4

Palisco	1981	855	126.60	0.89	.	102
Papillion	1980	5067	116.51	0.87	.	82
Papillon Rouge	1981		142.02	0.33	.	8
Parcel	1964		75.20	0.42	.	16
Parcel - 90 s.v. (Paraf)	1979	438	93.37	0.52	100.41	7
Pardál	1961	1068	74.45	0.33	.	9
Pasát	1968		73.00	0.37	.	6
Pasáž	1991	2812	107.03	0.58	115.76	6
Pasqual	1992	628	87.33	0.60	96.50	18
Passáž s.v.	1976		101.62	0.35	.	4
Patcher (IRE)	1979	2490	58.15	0.79	.	62
Patton	1991	539	100.32	0.47	.	4
Pedro s.v.	1980	370	107.75	0.77	.	40
Peer	1991	508	71.20	0.38	.	6
Perpignon	1991		124.22	0.32	.	3
Peter Pan	1991		128.97	0.32	.	6
Phantom	1985		143.82	0.38	.	4
Phill 1999	895	136.93	0.63	143.20	17	
Picard	1977		119.65	0.30	.	13
Pik Boy	1981		115.40	0.32	119.35	3
Pilot 1974		136.22	0.65	.	88	
Pinot Grigio	1995	2743	115.65	0.70	138.96	25
Pit I 1985		122.83	0.33	.	13	
Polydor	1972		116.78	0.32	.	24
Ponsardin (GB)	1989	6082	67.98	0.44	.	11
Popcorn	1988		138.49	0.34	.	3
Porter	1992	2666	108.47	0.82	127.54	63
Poseidon 5	1973		98.81	0.31	.	7
Power	1985	1149	119.60	0.37	.	8
Pretoria Pegas	1997	2770	93.47	0.51	94.10	7
Prince Westport (USA)	1979	6058	84.11	0.63	.	23
Print	1991	547	103.26	0.51	121.17	1
Prinz Conde	1992	755	117.34	0.53	123.45	6
Prinz Pilot	1985		122.83	0.31	.	4
Priz (SU)	1958	2985	105.77	0.31	.	20
Professional (IRE)	0		74.04	0.41	.	6
První	1994	665	69.92	0.31	.	4
Przedswit Alvin	1996	2835	96.84	0.45	94.55	1
Przedswit Centa	1987	2466	93.12	0.48	91.44	5
Przedswit Dekora	1988	2524	85.07	0.44	.	5
Przedswit Horymir	1975	2287	121.09	0.81	.	56
Przedswit III - 2	1952	2613	130.45	0.76	.	43
Przedswit Jalta	1987	2467	90.93	0.40	.	5
Przedswit Klam	1986	2609	100.00	0.66	124.45	18
Przedswit Libor	2003	1139	114.54	0.42	117.62	1
Przedswit Lord	1992	750	102.40	0.51	118.52	3
Przedswit Mička	1988	2525	107.34	0.69	107.76	16
Przedswit mirosławský	1984	2420	105.26	0.63	.	16
Przedswit pohořelický	1974	2180	96.86	0.41	.	20
Przedswit Primus	1995	723	112.03	0.52	119.64	9
Przedswit Rufa	1997	2904	121.12	0.51	134.52	9
Przedswit svrženský - 2	1986	271	117.87	0.74	130.48	31
Przedswit VII - 4	1925	165	112.69	0.32	.	18

Przedswit X - 12	1965	2052	113.38	0.59	.	15
Przedswit X - 2	1964	3074	119.38	0.36	.	7
Przedswit X - 61	1975	2219	103.05	0.84	.	69
Przedswit X - 68 s.v.	1976	90	121.29	0.86	.	77
Przedswit X - 73	1976	104	104.84	0.64	.	23
Przedswit X - 80	1977	2266	107.25	0.89	.	101
Przedswit X - 83	1978	122	92.66	0.82	.	59
Przedswit XI - 67	1963	20	124.67	0.60	.	19
Przedswit XII - 11	1977	372	105.28	0.40	96.43	3
Przedswit XII - 9	1977	3277	93.29	0.37	.	8
Przedswit XIII - 12	1978	3276	102.08	0.30	.	4
Przedswit XIII - 27	1979	4304	112.12	0.41	.	8
Przedswit XIII - 52	1983	216	106.70	0.69	.	28
Przedswit XIII - 54	1983	217	106.11	0.69	.	28
Przedswit XVI - 12	1987	299	100.73	0.78	93.54	39
Przedswit XVI - 34	1988	2530	101.96	0.57	98.43	6
Przedswit XVI - 64	1990	472	138.10	0.84	154.55	57
Przedswit XVII-31 (3446)	1990	2809	96.05	0.34	.	5
Purioso	1974		133.65	0.32	.	18
Puschkin	1995	724	107.74	0.74	108.19	30
Quality	1999		139.39	0.39	.	7
Quality Star	2000	4546	118.71	0.44	117.89	1
Quamiro	0		127.76	0.33	.	2
Quantum	1994		130.65	0.49	.	10
Quartet (Q III - 47)	1992	2662	123.41	0.61	126.56	7
Quasimodo Z	0		142.39	0.34	.	6
Quick Lauro Z	1994	1154	132.12	0.62	108.62	19
Quick Star	1983		136.30	0.42	.	20
Quidam	1997	2766	135.33	0.55	141.37	7
Quidam de Revel	1982	5044	126.14	0.71	.	54
Quidam de Revuee	2001	2863	109.00	0.39	.	4
Quidam's Rubin	1999	5097	127.10	0.46	.	9
Quinar	1995		139.88	0.54	.	15
Quint (Q III - 43)	1991	2663	120.05	0.50	114.60	1
Quinten	2003	2934	129.88	0.46	127.16	1
Quintet (Q III - 40)	1991	2625	129.44	0.60	132.57	7
Quirado	1998	1016	78.92	0.73	.	43
Quite Capitol	0		136.45	0.40	.	5
Quite Easy I	1994		134.61	0.39	.	5
Quoniam	1954	2951	84.51	0.73	.	55
Quoniam - 118	1972	30	89.29	0.75	.	48
Quoniam - 127	1974	51	77.48	0.36	.	4
Quoniam - 145	1975	75	104.08	0.74	.	35
Quoniam - 161	1975	93	71.84	0.52	.	17
Quoniam - 17	1960	2979	75.93	0.56	.	30
Quoniam - 23	1960	2858	94.16	0.89	.	90
Quoniam bylanský	1979	176	74.43	0.45	.	10
Quoniam hořtický	1972	2139	112.30	0.62	.	28
Quoniam hrušovanský	1978	2268	92.43	0.32	.	6
Quoniam I - 28	1976	2250	84.55	0.43	.	11
Quoniam II - 1	1966	1033	82.65	0.31	.	3
Quoniam II - 104	1974	2176	102.61	0.53	.	9
Quoniam II - 106	1974	52	87.66	0.64	.	20

Quoniam II - 107	1974	2181	92.52	0.31	.	1
Quoniam II - 115	1974	68	87.02	0.33	.	1
Quoniam II - 118	1974	2197	90.90	0.55	.	20
Quoniam II - 123	1975	69	76.76	0.66	.	21
Quoniam II - 124	1975	70	96.64	0.81	.	60
Quoniam II - 125	1975	71	93.20	0.84	.	77
Quoniam II - 14	1967	1051	92.30	0.38	.	8
Quoniam II - 140	1976	2222	108.85	0.66	.	28
Quoniam II - 146 (Guido)	1976	2221	123.25	0.83	.	57
Quoniam II - 147	1976	105	91.55	0.31	.	1
Quoniam II - 154	1976	106	90.56	0.46	.	7
Quoniam II - 158	1976	107	91.67	0.48	.	5
Quoniam II - 176	1978	123	61.98	0.60	.	16
Quoniam II - 183	1978	125	66.99	0.71	.	26
Quoniam II - 188	1978	127	77.15	0.63	.	16
Quoniam II - 194	1978	141	78.87	0.51	.	8
Quoniam II - 201	1979	142	87.28	0.83	.	57
Quoniam II - 203	1979	143	77.56	0.62	.	19
Quoniam II - 254	1984	234	103.21	0.67	.	19
Quoniam II - 257	1984	2421	116.92	0.86	.	77
Quoniam II - 51	1970	12	57.80	0.58	.	20
Quoniam II - 69	1971	29	109.59	0.92	.	152
Quoniam II - 88	1972	2162	96.33	0.30	.	1
Quoniam II-238 s.v.	1983	2517	128.13	0.90	102.50	109
Quoniam III - 16	1989	2561	121.16	0.64	121.13	7
Quoniam III - 38	1991	530	116.29	0.55	.	2
Quoniam jihlavský	1973	2159	90.50	0.36	.	8
Quoniam Kubišta	1992	594	90.12	0.39	.	1
Quoniam ořechovský	1977	2248	88.85	0.52	.	24
Quoniam pecinovský	1987	300	89.13	0.80	121.01	40
Quoniam VII-1 s.v.(Úskok)	1991	2651	122.72	0.73	131.40	22
Quoniam VIII - 3	1992	585	97.63	0.54	.	4
Quoniam zákupský	1981	178	85.15	0.33	.	5
Quoniam zákupský - 2 s.v.	1979	334	87.30	0.42	.	8
Rabiat II Turbud Z	1995	2895	114.57	0.61	117.65	13
Rabino	1990		122.47	0.36	.	5
Radegast	1991	2640	110.88	0.85	145.03	72
Radegast Kubišta	1999	897	115.86	0.47	135.81	1
Radiator	1987		125.92	0.48	.	7
Radikál s.v.	1984	641	87.57	0.50	89.50	5
Radslav	1997	67/271	87.51	0.34	.	1
Rafinad	1989	2599	100.49	0.77	108.32	33
Raimond	1960		114.99	0.35	.	27
Rainbows for Life (CAN)	1988		76.64	0.43	.	10
Ramalgo Z	1984		130.96	0.35	.	3
Rambo	1994	2709	95.74	0.49	100.74	1
Ramirado	1995	863	116.74	0.42	.	6
Ramiro - 47 s.v.	1978	329	104.42	0.93	.	142
Ramiro Z	1965		125.85	0.81	.	152
Ramzes	1937		100.25	0.32	.	16
Ramzes	1998	2785	124.55	0.49	135.97	3
Raphael	1979	5083	121.68	0.65	.	30
Raphael Son	0		127.41	0.33	.	1

Rasso	1971		128.56	0.58	.	28
Rašid	1997	2764	93.28	0.61	84.87	8
Rebel II Z	1985		138.34	0.32	.	4
Rebel Z I	1981		144.49	0.48	.	20
Rebel Z III	1986		137.72	0.37	.	3
Reddy Freddie Go s.v.	1994	681	114.34	0.51	113.20	3
Reflex (GDR) s.v.	1972	312	99.96	0.45	.	8
Regent	1994	726	129.09	0.61	134.05	11
Regulus	1992	677	67.47	0.66	.	24
Relei	1991	581	105.74	0.45	.	4
Relief	1966	120	62.55	0.64	.	25
Relief - 3 /Kord/	1972	78	66.42	0.63	.	21
Relief pisecký	1984	239	80.78	0.69	.	35
Remal	1989	6059	74.97	0.31	.	3
Remus	1971	2150	79.71	0.39	.	7
Renomee Z	1981	514	104.30	0.92	.	146
Rif du Madon	1983	5013	125.04	0.54	.	17
Rigoletto	1960		122.96	0.39	.	25
Ritual	1985		98.52	0.44	.	9
Robik	1991	2646	92.85	0.62	88.77	17
Robin Z	1983		126.90	0.31	.	1
Robinson	1978	5052	107.61	0.79	.	51
Robinson Kubišta s.v.	1993	637	91.47	0.64	92.18	8
Rock Grey Sean s.v.	1983	349	78.55	0.66	55.85	28
Rock'n Roll	1990	577	127.19	0.91	127.62	147
Roland	1997	69/382	105.81	0.39	.	1
Roman	1960		137.99	0.31	.	31
Romantiker	1971		109.68	0.40	.	11
Romino	1979		122.17	0.42	.	22
Ronald	1988	435	134.52	0.64	126.38	18
Ronald	1970		135.00	0.50	.	34
Rookery Hill (GB)	1979	2497	84.19	0.81	.	66
Rosario	1986	511	131.22	0.83	136.96	50
Roy Boy	1997	899	117.62	0.57	119.09	9
Royal David (IRE)	1961		90.26	0.53	.	31
Royal-Romantik s.v.	1984	573	105.09	0.67	98.71	14
Sabbath	1985	2518	87.47	0.33	.	5
Sable Rose (Calvados)	1984		152.12	0.46	.	25
Sacramento Song	1967		98.16	0.35	.	25
Sadler's Wells (USA)	1981		80.08	0.47	.	13
Sahib	2003	1057	82.04	0.42	85.87	1
Sahib - 5	1970	2125	110.44	0.85	.	77
Sahib - 6	1970	2126	60.95	0.66	.	28
Sahib Kubišta	1990	2626	120.39	0.82	142.07	47
Sahib Silvestr	1976	2230	69.91	0.32	.	4
Sajan (SU)	1968	3143	96.52	0.31	.	9
Saklavi I-CZ (Galán)	1994	673	87.83	0.54	86.36	5
Salito	2001		129.79	0.30	.	2
Salon (SU)	1959		100.87	0.41	.	28
Samson	1991	544	115.08	0.54	103.32	7
Sandro Song	1988		108.17	0.33	.	4
Sandro Z	1974		104.56	0.63	.	39
Santalino	1986	6083	97.58	0.47	.	9

Santoni - 2	1992	586	75.07	0.50	78.22	2
Sao Paulo	1987		119.31	0.31	.	4
Saphir (GER)	0		88.85	0.31	.	5
Saphir le Fol	1984		133.34	0.34	.	5
Sapo - 28	1988	427	85.70	0.50	82.10	7
Sapo - cs (IRE)	1975	2264	74.39	0.60	.	23
Saragan (GB)	1965		63.01	0.50	.	24
Sargoni	1991	2660	115.79	0.77	106.22	40
Satisfaction II	2002	2919	132.46	0.47	123.13	4
Scater (POL)	1990	6107	90.80	0.34	.	5
Scottish Rifle (GB)	1969		97.15	0.61	.	35
Seal - cs (GB)	1970	2218	87.21	0.65	.	38
Secret'n Classy (CAN)	1987		90.92	0.56	.	17
Sectori (USA)	1979	6064	54.27	0.60	.	22
Security	2001	2891	112.85	0.57	111.38	10
Servátor - 105	1979	2325	102.42	0.32	.	1
Servátor - 21	1972	2144	91.56	0.83	.	69
Servátor - 46	1973	41	85.99	0.58	.	14
Servátor - 51	1973	49	85.17	0.66	.	27
Servátor - 53	1973	50	96.71	0.65	.	19
Servátor - 59	1974	2194	107.12	0.57	.	19
Servátor - 70	1976	2220	95.80	0.38	.	6
Servátor - 85	1977	111	102.93	0.34	.	1
Servátor - 89	1977	129	100.01	0.33	.	3
Servátor Gerhild	1990	2590	81.83	0.57	84.34	6
Servátor hájský	1981	196	92.51	0.44	88.92	2
Servátor I - 4	1984	238	82.08	0.35	.	4
Servátor jeřický	1981	174	91.19	0.70	.	22
Severino	1988	749	75.79	0.37	.	4
Sextant	1979	159	78.47	0.50	.	11
Shagya ICZ (3327 Sh.XXII-19)	1982	853	61.93	0.59	.	21
Shagya mimoňský - 1	1966	1060	86.15	0.47	.	11
Shagya mimoňský - 2	1970	1086	106.65	0.44	.	12
Shagya mimoňský - 4	1971	13	91.98	0.82	.	71
Shagya mimoňský - 5	1971	1100	91.17	0.48	.	15
Shagya mimoňský - 9	1973	43	69.03	0.78	.	53
Shagya mostecký	1972	34	71.48	0.47	.	9
Shagya Rasim (Sh II-CZ)	1987	2542	69.25	0.49	.	11
Shagya uněšovský	1988	394	87.36	0.64	74.62	11
Shagya XV - 6	1954	1744	77.99	0.80	.	72
Shalom (B73) s.v.	1972	4467	86.35	0.36	.	13
Sharp End (GB)	1978	2507	99.95	0.80	.	63
Sharpen Up (GB)	1969		83.59	0.33	.	16
Sheraton	1999		132.26	0.37	.	5
Schoenbrunn Tyke	1988	347	79.11	0.51	.	24
Schönbrunn Landgraf	1994	678	83.34	0.34	.	5
Sicambre (FR)	1948		80.43	0.35	.	18
Siglavy Bagdady - 21	1970	3154	82.28	0.47	.	14
Silvaner	1972	2172	79.28	0.71	.	39
Silvaner buňovský	1989	2563	73.66	0.67	81.02	15
Silver	1964	2307	60.09	0.67	.	38
Silvester	1978		125.24	0.35	.	34
Silvio I	1987		112.70	0.65	.	31

Silvio II	1990	856	95.51	0.93	.	174
Silwen	1991	3498	107.67	0.33	.	3
Simplex	2003	2949	118.48	0.51	121.17	6
Sinuhet	1999	896	127.26	0.58	133.74	7
Sinuhet-K	2003	1159	125.50	0.31	141.35	2
Sirano	1967	2095	75.47	0.41	.	14
Sirius s.v.	1977	534	110.20	0.38	.	5
Sirok	1980	2330	88.23	0.64	.	27
Solitaire	1999	5115	128.53	0.34	.	4
Spalato (FR)	1956		82.30	0.38	.	17
Special Power (IRE)	0		98.55	0.31	.	5
Spring Haven (IRE)	1975	2491	99.19	0.80	.	59
Stakkato	1993		130.26	0.60	.	23
Stolzenberg	1999	5130	122.97	0.35	.	4
Sultán (SK)	1978	283	84.06	0.69	.	35
Sun Valley (IRE)	1982	6067	80.39	0.46	.	13
Super Moment (USA) s.v.	1977	2496	88.95	0.49	.	13
Surumu (GER)	1974		75.60	0.35	.	16
Sweet Dreams	2003		86.08	0.38	89.27	1
Sydney 2000 s.v.	1994	715	110.90	0.48	119.36	2
Šerif s.v.	1988	359	77.52	0.56	.	16
Šval pohofelický	1966	2028	98.03	0.33	.	12
Taarlo	1977	366	101.31	0.88	.	91
Taarlo Kubišta - 2	1994	2712	85.16	0.54	83.13	4
Taarlo Kubišta s.v.	1991	525	99.69	0.70	94.75	19
Taarlon s.v.	1990	477	94.92	0.62	97.44	12
Taifun	1975	214	106.96	0.74	.	43
Tajor	1995	719	81.80	0.56	73.08	1
Talif s.v.	1990	541	81.00	0.57	81.01	1
Tamerino (GB)	1972		71.93	0.70	.	36
Tamerlane (GB)	1952		89.91	0.34	.	13
Tancarville	1985	5019	124.46	0.44	.	10
Tangelo van de Zuuthoeve	1996		127.41	0.37	.	7
Taran	1980	361	60.81	0.58	.	21
Tasak	1980		108.60	0.40	.	8
Taunus	0	3201	92.05	0.44	.	11
Thoas du Theillet	1985	5020	130.63	0.46	.	9
Thurin	1985	5021	123.35	0.48	.	10
Thurin Frybert	1995	2747	98.02	0.61	99.62	14
Timpex Cabale	1999		133.97	0.48	125.34	3
Tobrok (EG)	1966		89.49	0.45	.	23
Tobrok-13 (Tobrok I-CZ)	1975	4248	77.65	0.37	.	9
Top Deja Vue	2002	1051	105.17	0.38	125.02	1
Top Secret	1998	1294	57.97	0.42	61.29	1
Topas	1998	877	71.88	0.33	.	2
Topas	1979	2386	129.18	0.78	.	28
Topas - 13	1986	272	96.22	0.74	88.74	23
Topas - 14	1986	273	125.04	0.86	.	70
Topas - 23 (Démon)	1987	2627	136.42	0.81	122.14	43
Topas - 28	1988	2528	101.84	0.77	76.10	37
Topas - 3	1985	2453	106.50	0.51	.	9
Topas - 8	1986	2454	125.39	0.82	131.05	57
Topas skalský	1992	2654	96.83	0.31	.	1

Tornado	1993		127.52	0.32	.	2
Toxin (GB)	1970	2242	89.44	0.62	.	29
Toy de Maziere	1985	1165	110.64	0.42	.	11
Tryffoc (FR)	1981		77.36	0.48	.	12
Tulák s.v.	1990	550	93.91	0.48	84.68	7
Turn Back The Time (USA)	1978	441	99.82	0.32	.	6
Ulpien du Sapin	1986	5028	134.46	0.33	.	3
Ultra Yankee (USA)	1979	2462	82.40	0.33	.	4
V Furioso XLIII - 13	1970	Furioso	84.59	0.56	.	14
Vagram	1971	2217	83.07	0.76	.	42
Val hrušovanský	1976	2225	79.26	0.33	.	4
Val II	1970	2127	77.45	0.78	.	52
Valát	1980	2502	104.23	0.84	.	65
Valát - 12	1989	428	94.95	0.59	.	16
Valát - 14	1989	429	109.63	0.49	115.57	2
Valát - 19	1990	2585	95.21	0.56	105.54	3
Valát - 33	1990	473	112.72	0.73	106.96	21
Valát - 38 (Uran)	1991	560	77.61	0.46	66.96	3
Valdštejn	1968	22	87.47	0.55	.	15
Valentýn	1991	3378	77.44	0.54	94.51	2
Valet	1960	2950	70.98	0.64	.	35
Valet vizovský	1969	2086	63.48	0.74	.	44
Valet žlutavský	1968	2070	85.11	0.36	.	5
Vals 1983	2614	114.27	0.79	.	46	
Varadero	1989	752	83.11	0.68	91.50	21
Varin	1955	21	82.40	0.59	.	25
Varin - 46	1970	1082	88.44	0.31	.	2
Varin dvorský	1981	175	86.82	0.79	.	51
Varin lipský	1969	23	76.78	0.83	.	70
Vat 1972	318	97.44	0.63	.	15	
Vavřín s.v.	1979	362	83.04	0.41	.	6
Velcome Fontaine	1987	5016	104.60	0.43	.	7
Velton	1991	6126	85.83	0.37	.	2
Vemjan	1973	315	79.76	0.68	.	23
Veneur du Luc	1987	434	134.01	0.87	128.30	89
Verdi	2002		126.71	0.54	.	16
Vernius	1995	6127	71.51	0.50	73.58	3
Veronal	1972	2216	57.19	0.81	.	67
Veronal Kamila	1988	2529	49.21	0.59	72.51	10
Victory Piper (USA)	1987		75.74	0.31	.	6
Vilnius	1972	3202	98.28	0.37	.	8
Vilnius (POL)	1981		70.52	0.43	.	10
Visconsin	1980	5101	86.92	0.73	.	34
Volonter-T	1997	996	123.81	0.58	138.97	6
Voltaire	1979	5049	126.31	0.78	.	87
Vortex	1982	232	93.25	0.55	.	14
Vulkán	1994	2705	113.79	0.66	120.14	15
Vychodéc - 43	1970	15	99.08	0.33	.	9
Waddenhoek's Colin	1996	758	87.21	0.59	101.32	10
Wagner	1975		111.54	0.33	.	7
Waidwerk (GER)	1962		106.24	0.50	.	27
Wald s.v. (Sen)	1992	638	104.83	0.45	.	2
Waldfürst	1982	249	104.46	0.65	.	18

Walzerkönig	1981	290	107.03	0.87	.	88
Wandor van de Mispelaere	0		129.73	0.34	.	3
Warrant	2003		119.48	0.32	.	5
Wattergatte	1983	2521	117.56	0.90	.	108
Watzmann	1968		118.87	0.36	.	21
Wellington	0		126.54	0.32	.	8
Weltmeyer	1984	5072	83.63	0.32	.	19
Wendekreis	1967		118.20	0.46	.	56
Werther	1973		116.85	0.41	.	27
Who Knows (IRE)	1984		103.36	0.35	.	10
Wicked Bubbling Brown Sugar	1992	810	103.14	0.31	97.60	1
Wiesenklee (GER)	1961		88.43	0.69	.	35
Wilson	2003	2950	122.73	0.53	119.77	6
Wind s.v.	1991	698	99.73	0.48	121.11	1
Winwood (GER)	1984	374	76.64	0.36	.	6
Ya Zaman (USA)	1977	2495	88.80	0.56	.	19
Zapad (SU)	1968		82.66	0.52	.	20
Zeus	1972		116.40	0.47	.	48
Zigeunersohn (GER)	1965		96.82	0.47	.	12
Zorro s.v.	1981	385	69.24	0.75	.	28
Zürich	2004		124.93	0.45	115.27	5

VYSVĚTLIVKY:

RSH=RELATIVNÍ SPORTOVNÍ HODNOTA

(genetická hodnota koně + trvalé prostředí koně)

VZDĚLÁVÁNÍ

Vzdělávání v roce 2013 a NSK

Stejně jako v předešlých letech, tak i v roce 2013, se Svaz chovatelů českého teplokrevníka aktivně věnoval vzdělávání chovatelů a dalších zainteresovaných osob. Stav koní v České republice rok od roku stoupají a ruku v ruce s touto skutečností se výrazně zvýšila i jejich kvalita. Rok 2012 i 2013 byl pro náš Svaz úspěšný v podaných žádostech a získal finanční prostředky z fondu EU a to z Programu rozvoje venkova z opatření I.3.1. Vzdělávání a informace.

V rámci dvou projektů pod názvem „Konkurenceschopnost chovu koní 1. a 2.“ bylo uspořádáno 15 vzdělávacích dní a přidané exkurze. Vzdělávací akce se konaly v Opavě, Herouticích, Horním Městě, Měniku, ve Svržně, v Bořeticích, v Pisku a na Klinice chovu koní v Brně. Do Heroutic a Opavy byli přizváni zahraniční lektori Christopher Bauer, Uwe Hannover a Joseph Maier, z českých lektorů pak na dalších akcích ochotně spolupracovali – Doc. Iva Jiskrová, Josef Kincl, Miloslav Perníček, Karel Růžička, Josef Kincl a v neposlední řadě i veterinární lékaři v Brně pod vedením MVDr. Miroslava Treue. Dík patří také tlumočnickům panu Karlu Lacinovi a Ing. Haně Civišové. Mezi probíraná témata patřila: příprava a výchova mladých tříletých koní, testace v KMK, zejména příprava skokových soutěží pro mladé koně, plemenitba, hodnocení koní a končetin, zařazování hřebců do chovu, označování koní a evidence, odhad plemenné hodnoty a další.

Oba projekty byly průběžně doplňovány informacemi na webových stránkách o pravidlech cross compliance, GAEC, metodice LFA, povinných požadavcích na hospodaření, údržbě pastvin, pastevního odchovu a dalších informacích, které jsou zveřejňovány na webovém portálu SCHČT v sekci odborného vzdělávání. V současné době jsou tyto projekty ukončeny a předloženy ke zpětnému proplacení Státnímu zemědělskému intervenčnímu fondu.

Pro rok 2014 byly opět vypracovány a schváleny dva projekty, z nichž je jeden již v plném běhu. První akce: tentokrát v Šenově u Nového Jičína. Pod hlavním názvem Výživa koní a problémy spojené s výživou koní se skrývalo 7 odborných přednášek, ve kterých lektori MVDr. František Horník, MVDr. Marek Mech, MVDr. Jan Mach a Aleš Rusek přiblížilo řadu nových poznatků 36-ti účastníkům z řad chovatelů.

Národní soustava kvalifikací a chov koní

Svaz chovatelů českého teplokrevníka se již od roku 2008 spolu se Živnostenským společenstvem podkovářů a Asociací svazů chovatelů koní podílí na práci Sektorové rady zemědělství na přípravě profesních kvalifikací pro Národní soustavu kvalifikací (dále jen NSK). Základy Národní soustavy kvalifikací byly položeny v letech 2005–2008 systémovým projektem MŠMT – Rozvoj NSK podporující propojení počátečního a dalšího vzdělávání. Vznikl registr celostátně uznávaných kvalifikací, jejichž úroveň odpovídá vyučení. V letech 2009–2015 navázal na NSK individuální projekt MŠMT pod názvem Národní soustava kvalifikací 2, který výrazně rozšiřuje původní soustavu o kvalifikace maturitní úrovně vzdělání, případně kvalifikace vyšších úrovní. Pro zopakování již mnohokrát probírané problematiky připomínáme, co vlastně tato soustava naplňuje. NSK popisuje, co je potřeba umět pro výkon povolání anebo jejich části, tj. profesní pracovní činnosti.

Je to státem garantovaný celorepublikový systém budovaný na reálných požadavcích na výkon činnosti v rámci jednotlivých povolání a pracovních pozic. NSK definuje požadavky na odborné způsobilosti jednotlivých kvalifikací bez ohledu na způsob jejich získání. Tvoří spojující systémový rámec pro počáteční a další vzdělávání a zároveň umožňuje

srovnání našich národních kvalifikací s kvalifikacemi stanovenými a popsány v jiných evropských státech. Dne 27.2.013 schválila vláda Návrh na podporu využití NSK a zákona č. 179/2006 Sb., o ověřování a uznávání výsledků dalšího vzdělávání a o změně některých zákonů (zákon o uznávání výsledků dalšího vzdělávání), ve znění pozdějších předpisů.

Minimální zemědělskou kvalifikaci splňuje z pohledu zákonů, legislativy a požadavků některých dotačních programů podnikatel, který získal alespoň 3 profesní kvalifikace s vazbou na dané povolání, v určené kvalifikační úrovni, které jsou označeny jako integrující nebo skládající. Způsob získání těchto kvalifikací stanovuje výše uvedený zákon 179/2006 Sb., o ověřování a uznávání výsledků dalšího vzdělávání. Osvědčení dokládající získání profesní kvalifikace vydává po vykonání stanovené zkoušky MZe jmenovaná autorizovaná osoba. Toto jmenování obdržel po splnění všech podmínek i Svaz chovatelů českého teplotkrevníka, který má prozatím jmenovány dvě autorizované osoby a to Miloslava Perníčka a Doc. Ivu Jiskrovou Ph.D. Rovněž tak Živnostenské společenstvo podkovářů má pro tři podkovářské kvalifikace svou autorizovanou osobu a tou je Ing Jindřich Vinčálek CE-F, který má akreditaci i pro udělování mezinárodního certifikátu.

Přehled schválených a navrhovaných profesních kvalifikací a autorizovaných osob:

Kód a název profesní kvalifikace / úroveň vzdělání	Autorizovaná osoba
41-002-M Hodnotitel koní / 4	Svaz chovatelů českého teplotkrevníka
41-017-H Chovatel koní / 3	
41-018-H Ošetřovatel koní / 3	
41-015-H Jezdec a chovatel dostihových koní / 3	Svaz chovatelů českého teplotkrevníka
41-016-H Jezdec a chovatel sportovních koní / 3	
41-021-H Jezdec pro přípravu a testaci mladých koní / 3	
41-019-H Kočí / 3	
41-020-H Kočí v lesní těžbě / 3	ZH Písek
41-039/E Pomocník podkováře / 2	Ing. Jindřich Vinčálek CE-F
41-031-H Europodkovář / 3	
41-040-M Podkovář specialista / 4	
Zootechnik chovu koní /4	Profesní kvalifikace jsou připravovány
Cvičitel koní pro hiporehabilitaci /3	
Cvičitel jezdectví /3	

Pro uchazeče o chovatelské kvalifikace připravuje SCHČT již třetím rokem řadu vzdělávacích seminářů. Rovněž pro podkovářské kvalifikace organizuje vzdělávací programy pro uchazeče o povolání podkováře **PODKOVÁŘSKÁ ŠKOLA s.r.o.** pod vedením Ing. Vinčálka. Zemský hřebčinec Písek v loňském roce připravil kurs pro Kočí v lesní těžbě a nový připravuje i pro rok 2014. O tom, že zájemců přibývá, svědčí počty účastníků na seminářích a kursech. Pro první čtvrtletí roku 2014 byl připraven seminář pro chovatele a hodnotitele v Měníku a Brně na Klinice chorob koní při Skoku ve volnosti čtyřletých klisen.

Všichni zúčastnění obdrželi hodnotící listy a stali se v rámci programu hodnotiteli. Natočené a zpomalené záběry soutěžících klisen se po ukončení soutěže promítaly na plátno a komisaři hodnotili s chovateli znovu pohyb a skok každé klisny. Další akcí byl tridenní seminář v Herouticích pro chovatele, zaměřený na přípravu mladých klisen ke zkouškám pod vedením zahraničních lektorů. Novinkou tohoto semináře bylo, že si chovatel mohl svého koně vzít s sebou. Pro podkováře, ale i chovatele se na Klinice chorob koní v Brně konal velmi zajímavý seminář pod vedením MVDr. Zdeňka Žerta na téma: Anatomie a fyziologie distální části končetin koně, včetně praktické pitvy kopyta a dolní části končetiny.

Více informací o vzdělávacích seminářích najdete na stránkách **www.schct.cz**, **www.hrebcin-menik.cz**, **www.podkovarska-skola.cz**.

Veškeré informace o NSK najdete na stránkách **www.narodni-kvalifikace.cz**. Pokud máte jakékoliv dotazy k dané problematice, rádi Vám je zodpovíme.

Dotační prostředky získané z Národních dotací v roce 2013 byly v plné výši vyplaceny chovatelům prostřednictvím programů a příspěvků na Zkoušky výkonnosti tříletých klisen, Akcelerační program, příspěvky na paternitu, na přehlídky tříletých klisen, na skok ve volnosti čtyřletých klisen a v neposlední řadě Svaz doplatil i svým členům i zbyvajícím rozdíl v Kritériích pro mladé koně.

Národní dotace pro rok 2014 byly Ministerstvem zemědělství prozatím vypsány ve stejné úpravě a výši jako v roce 2013.

Závěrem bych ráda popřála chovatelům hodně úspěchů v jejich práci a úsilí.

Michaela Kubištová

AKCE SCHČT ROK 2014

dat.		hod.		ÚNOR 2014		
12.2.		Oblastní schůze SCHČT	jižní Morava	Motel Kobero Říčany	K.Růžička, ing.Mamica st.	
22.2.		Oblastní schůze SCHČT	západní Čechy	Benešovice u Stříbra	J.Rédl, M.Kubištová	
22.2.	9	Oblastní schůze SCHČT	jižní Čechy	Češnovice u Zlivi	ing.Civišová, M.Perníček	
26.2.		Oblastní schůze SCHČT	střední Čechy, Praha	Heroutice	M.Perníček, ing.Civišová	
28.2.		Oblastní schůze SCHČT	Olomoucko, Zlínsko	Velký Týnec	ing.Mamica ml., MVDr.Lysák J.	
BŘEZEN 2014						
1.3.		Volnost 4 letých klisen ČT	jižní Čechy, Vysočina	ZH Písek	ing.Civišová	
1.3.	10	Přehlídka plemenných koní	ZH Písek	Písek	Oblast L.Kozák	
7.3.		Volnost 4 letých klisen ČT	střední Čechy	Heroutice	M.Perníček	
8.3.	9	Volnost 4 letých klisen ČT	střední Morava	Tlumačov	ing.Mamica ml.	
8.3.	10	Jarní chovatelská přehlídka, prezentace hřebců				
			Štěnovický Borek	Štěnovický Borek	J.Rédl, Ing.Šíma	
8.3.	9	Volnost 4 letých klisen ČT	západní Čechy	Štěnovický Borek (u Plzně)	J.Rédl	
14.3.	17	Oblastní schůze SCHČT	severní Morava	Opava, hotel CONTACT	J.Kincl, R.Klos	
15.3.	14	Oblastní schůze SCHČT	východní Čechy	Měnik	M.Kubištová, V.Boušková	
15.3.	10	Volnost 4 letých klisen ČT	východní Čechy	Měnik	M.Kubištová	
15.3.	10	Volnost 4 letých klisen ČT	severní Morava, Frenštát p.R.	Olga Havrlantová 734225108	Josef Kincl, R. Klos	
15.3.	16	Oblastní schůze SCHČT	severní Čechy	Svinčice	J.Rédl, M.Perníček	
15.3.	10	Volnost 4 letých klisen ČT	severní Čechy	Svinčice	J.Rédl	
16.3.	10	Volnost 4 letých klisen ČT	jižní Morava	VFU Brno	K.Růžička	
29.3.	10	Volnost 4 letých klisen ČT - FINÁLE	Finále republika	Tlumačov	ing.Mamica ml.	
DUBEN 2014						
4.4.	10	Zápis klisen do PK	Cheb	Nebanice	Oblast ing.Šíma	
4.4.	13	Zápis klisen do PK	Cheb	Háje	Oblast ing.Šíma	
7.4.	10	Zápis klisen do PK	Rakovník	Bulovna školní statek	Oblast J.Chýle	
7.4.	15	Zápis klisen do PK	Praha-Východ	Čakovický, ing.Veselý	Oblast J.Chýle	
8.4.	10	Přehlídka prodejních koní	Tlumačov	ing. Mamica 0. 775224728	Oblast ing.Procházka	
10.4.	10	KONFERENCE SCHČT	HUMPOLEC		PŘEDSEDNICTVO	
10.4.	10	Zápis klisen do PK	Krupka	p.Kiliánová	Oblast ing.Šíma	
10.4.	13	Zápis klisen do PK	Louny	Židovice	Oblast ing.Šíma	
11.4.	10	Zápis klisen do PK	Most	Svinčice	Oblast ing.Šíma	
11.4.	13	Zápis klisen do PK	Chomutov	ZOO Park	Oblast ing.Šíma	
11.4.	15	Zápis klisen do PK	Karlovy Vary	Děpoltovice	Oblast ing.Šíma	
14.4.	10	Zápis klisen do PK	Litoměřice	Chodovlice, L.Marek	Oblast J.Chýle	
16.4.	10	Zápis klisen do PK	Lanškroun	ing.Stehlíková 724520296	Oblast ing. Vondrouš	
17.4.	10	Zápis klisen do PK	Rychnovek	p.Zolmanova 604118627	Oblast ing. Vondrouš	
17.4.	10	Zápis klisen do PK	Plzeň-sever	Luhov	Oblast ing.Šíma	
17.4.	13	Zápis klisen do PK	Tachov	Bernartice	Oblast ing.Šíma	
17.4.	15	Zápis klisen do PK	Domažlice	Svržno	Oblast ing.Šíma	
18.4.	10	Zápis klisen do PK	Plzeň, Plzeň-jih, Plzeň-sever	Černice (Selská náves 28)	Oblast ing.Šíma	
			Rokycany	M.Kůstková 606185986		
22.4.		Zápis klisen do PK	ZH Písek	Písek	Oblast L.Kozák	
23.4.	10	Jarní třídění hřebců v TO	TO Horní Město	Kincl Josef ml. 730518400	Oblast ing. Rydvala	
23.4.	10	Zápis klisen do PK	Suchá hřebčín	R.Skrivan st. 606601101	Oblast ing. Vondrouš	
25.4.	10	Zápis klisen do PK	Havl.Brod	ing.Schwarz J. 605766366	Oblast ing. Vondrouš	
25.4.	10	Zápis klisen do PK	Klatovy	Jiríčná	Oblast ing.Šíma	
25.4.	13	Zápis klisen do PK	Klatovy	Zdeslav	Oblast ing.Šíma	
29.4.	9,3	Zápis klisen do PK	Machnín-Liberec	p.Vundrouš S. 603711651	Oblast ing. Vondrouš	
29.4.	14	Zápis klisen do PK	Příkrý	sl. Dana 723869963	Oblast ing. Vondrouš	

KVĚTEN 2014					
2.5	10	Zápis klisen do PK	Staré Buky	p.Zemánek 733117600	Oblast ing. Vondrouš
2.5.	14	Zápis klisen do PK	Pelhřimov, Jihlava	Proseč pod Křem.	Oblast L.Kozák
2.5.	10	Zápis klisen do PK	Kutná Hora	Nesměň, p. Kabátová	Oblast J.Chýle
2.5.	15	Zápis klisen do PK	Benešov	Farma Heroutice	Oblast J.Chýle
3.5.	10	Přehlídka klisen	Praskačka	ing.Malý J. 603875596	Oblast ing. Vondrouš
3.5.	12	Zápis klisen do PK	Praskačka	ing.Malý J. 603875596	Oblast ing. Vondrouš
5.5.	10	Zápis klisen do PK	Strakonice	Kadov	Oblast L.Kozák
5.5.	14	Zápis klisen do PK	Prachatice	Hrbov	Oblast L.Kozák
6.5.	10	Zápis klisen do PK	Jeřichov	p.Vlach J. 736763726	Oblast ing. Vondrouš
6.5.	10	Zápis klisen do PK	Tábor	Mažice	Oblast L.Kozák
7.5.	10	Jarní třídění v TO hřebců	Suchá hřebčín	p.Skřivan R.st. 606601101	Oblast ing. Vondrouš
7.5.	10	Zápis klisen do PK	Jindřichův Hradec	Políkno	Oblast L.Kozák
8.5.	10	Zápis klisen do PK	Příbram	Dražka	Oblast L.Kozák
8.5.	13	Zápis klisen do PK	Příbram	Koupě	Oblast L.Kozák
9.5.	10	Zápis klisen do PK	Č.Budějovice, Č.Krumlov	Smrhov	Oblast L.Kozák
17.5.	8	Den koní Mělník	JK Mělník	ing. Mestenhauser 777234448	Oblast J.Chýle
13.5.	14	Zápis klisen do PK	Sedlčický	p.Kučera 602330128	Oblast ing. Vondrouš
13.5.	9	Jarní třídění hřebců v TO	Železnice	p.Kučera A. 602330128	Oblast ing. Vondrouš
14.5.	9	Zápis klisen do PK	Velká nad Vel.	L.Karásek 606578542	Oblast ing. Procházka
14.5.	15	Zápis klisen do PK	Veselí n./Mor.	A.Konečný 737974499	Oblast ing. Procházka
15.5.	9	Jarní třídění v TO hřebců	Tlumačov	ing. Mamica O. 775224728	Oblast ing. Procházka
15.5.	10	Jarní třídění v TO hřebců	Mělník hřebčín	p.Všetečková Z.737133744	Oblast ing. Vondrouš
20.5.	10	Zápis klisen do PK	Mělník hřebčín	p.Všetečková Z.737133744	Oblast ing. Vondrouš
20.5.	10	Zápis klisen do PK	Benešov-Zbožnice	ing.Holíková	Oblast J.Chýle
22.5.	10	Jarní třídění hřebců v TO	hřibárna Nový Dvůr	ZH Písek	Oblast L.Kozák
22.5.	10	registrace hřibát ohlášených	Hradec Králové	ing.Vondrouš 777953637	Oblast ing. Vondrouš
27.5.	10	registrace hřibát ohlášených	Pardubice	ing.Vondrouš 777953637	Oblast ing. Vondrouš
27.5.	10	Zápis klisen do PK	Kývalka-Rosice	ing.Havlátová 602508885, ing.Jelínek 603859176	Oblast ing. Procházka
29.5.	10	registrace hřibát ohlášených	Chrudim	ing.Vondrouš 777953637	Oblast ing. Vondrouš
29.5.	10	ZZV hřebců v TO	TO Horní Město	Kincl Josef ml. 730518400	Oblast ing. Rydvala
29.5.	10	Zápis klisen do PK	Tlumačov	ing. Mamica O. 775224728	Oblast ing. Procházka
30.5.	10	Zápis klisen do PK	Ml.Boleslav-Ptýřov	ing.Bůžková	Oblast J.Chýle
30.5.	13	Oblastní přehlídka klisen	severočeská oblast	Ptýřov	Oblast J.Chýle
ČERVEN 2014					
1.6.	9	Přehlídka klisen náchodska	Béloves	Bohdaský V. 604879940	Oblast ing. Vondrouš
3.6.	10	Zápis klisen do PK	Nemochovice	J.Říha 723726646	Oblast ing. Procházka
3.6.	10	ZZV hřebců v TO	Suchá hřebčín	p.Skřivan R.st. 606601101	Oblast ing. Vondrouš
3.6.	15	Zápis klisen do PK	Litoměřice	Sukorady, ing.Calta	Oblast J.Chýle
4.6.	9	ZZV 3 letých klisen ČT	Mělník hřebčín	p.Všetečková Z.737133744	Oblast ing. Vondrouš
5.6.	9	ZZV hřebců v TO	Tlumačov	ing. Mamica O. 775224728	Oblast ing. Procházka
6.6.	10	ZZV hřebců v TO	ZH Písek	Písek	Oblast L.Kozák
11.6.	8	Zápis klisen do PK	Žďár nad./Sáz.	ing.Bukáček 602789199	Oblast ing. Procházka
11.6.	10	ZZV hřebců v TO	Sedlčický/Železnice	p.Kučera A. 602330128	Oblast ing. Vondrouš
12.6.	10	registrace hřibát ohlášených	Náchod	ing.Vondrouš 777953637	Oblast ing. Vondrouš
14:15:6.	8	Jezdecké skokové závody „VIII. Cena českých chovatelů“	ZH Písek	Písek	Oblast L.Kozák
15.6.	12	Přehlídka klisen Jičínska	Sedlčický	p.Kučera A. 602330128	Oblast ing.Vondrouš
17.6.	10	Zápis klisen do PK	Jesenec	L.ševčíková 607693587	Oblast ing. Procházka
17.6.	10	ZZV hřebců v TO	Mělník hřebčín	p.Všetečková Z.737133744	Oblast ing.Vondrouš
18.6.	15	Zápis klisen do PK	Našiměřice	R.Novák 721707134	Oblast ing. Procházka

19.6.	10	registrace hřibat ohlášených	Trutnov	ing.Vondrouš 777953637	Oblast ing. Vondrouš
23.6.	10	registrace hřibat ohlášených	Rychnov n.K.	ing.Vondrouš 777953637	Oblast ing. Vondrouš
24.6.	9	Zápis klisen do PK	Třebíč	F.Durda 737814819	Oblast ing. Procházka
25.6.	10	registrace hřibat ohlášených	Havlíčkův Brod	ing.Vondrouš 777953637	Oblast ing.Vondrouš
26.6.	10	registrace hřibat ohlášených	Semily	ing.Vondrouš 777953637	Oblast ing. Vondrouše
28.29.6.	8	Výstava koní chovatelů Moravy a Slezska	Tlumačov	ing.Mamica 0. 775224728	Oblast ing. Procházka
30.6.	10	registrace hřibat ohlášených	Liberec	ing.Vondrouš 777953637	Oblast ing. Vondrouš
ČERVENEC 2014					
2.7.	10	registrace hřibat ohlášených	Ústí nad Orlicí	ing.Vondrouš 777953637	Oblast ing. Vondrouš
6.7.	10	Oblastní přehlídka 3 letých tep.klisen	Svržno	J.Rédl 603146045	Oblast ing.Šíma
8.7.	10	registrace hřibat ohlášených	Chrudim	ing.Vondrouš 777953637	Oblast ing. Vondrouš
8.7.	8	Zápis klisen do PK	Kunín	Stáj Kubrický, 604832763	Oblast ing. Rydvala
8.7.	10	ZZV 3 letých klisen ČT	Kunín	Stáj Kubrický, 604832763	Oblast ing. Rydvala
17.7.	10	Zápis klisen do PK	Velké Němčice	K.Růžicka 775077641	Oblast ing. Procházka
17.7.	10	Třetí předvýběr hřebců ČT do 70denního testu, zahájení 70denního testu		ZH Písek	Oblast L.Kozák
18.7.	10	ZZV 3 letých klisen ČT	Velké Němčice	K.Růžicka 775077641	Oblast ing. Procházka
19.7.	10	Oblastní přehlídka klisen	středočeská oblast	Heroutice	Oblast J.Chýle
19.7.	10	Oblastní přehlídka klisen s hřibaty	středočeská oblast	Heroutice	Oblast J.Chýle
23.7.	10	Zápis klisen do PK	Třeština - Háj	L.Vachutka 604744578	Oblast ing. Rydvala
23.7.	15	Zápis klisen do PK	Skály u Rýmařova	Stáj Kincl 731169076	Oblast ing. Rydvala
27.7.	10	Oblastní přehlídka klisen s hřibaty	severočeská oblast,část středočeské	Ptýrov	Oblast J.Chýle
28.7.	10	registrace hřibat ohlášených	Dvorka	ing.Vondrouš 777953637	Oblast ing. Vondrouš
29.7.	8	Zápis klisen do PK	Sedlště	ing. Křivka 602434934	Oblast ing. Rydvala
29.7.	10	ZZV 3 letých klisen ČT	Sedlště	ing.Křivka 602434934	Oblast ing. Rydvala
SRPEN 2014					
12.8.	10	Zápis klisen do PK	náhradní svod	Dubenec u Dívčic	Oblast. L.Kozák
15.8.	10	Kontrolní den 70denního testu		ZH Písek	Písek Oblast L.Kozák
16.8.	10	Přehlídka 3 letých klisen	Tlumačov	ing.Mamica 0. 775224728	Oblast ing. Procházka
17.8.	10	Přehlídka hřibat všech plemem	Bernartice	J.Rédl 603146045	Oblast ing.Šíma
21.8.		Oblastní přehlídka hřibat ročníku 2014, oblastní přehlídka tříletých klisen ČT	Měnik hřebčín	M.Kubištová 603228475	A.Kučera 602330128
23.8.	8	Chovatelský den Zemského hřebčince Písek		ZH Písek	Písek Oblast L.Kozák
26.8.	10	ZZV 3 letých klisen ČT	Třeština - Háj	L.Vachutka 604744578	Oblast ing. Rydvala
27.8.	9	ZZV 3 letých klisen ČT	Most - Svinčice		Oblast ing.Šíma
27.8.	10	ZZV 3 letých klisen ČT	Stáj Kincl	Stáj Kincl 731169076	Oblast ing. Rydvala
28.8.	9	ZZV 3 letých klisen ČT	Rychnovek	Bohdaský V. 604879940	Oblast ing. Vondrouš
29.8.	10	Základní zkoušky výkonnosti teplokrevných a chladnokrevných klisen	ZH Písek	Písek	Oblast L.Kozák
ZÁŘÍ 2014					
5.- 7.9.		Finále drezurního, skokového KMK	Zduchovice	Zduchovice	Oblast L.Kozák
9.9.	9	ZZV 3 letých klisen ČT	Heroutice	Heroutice	Oblast J.Chýle
10.9.????	10	ZZV 3 letých klisen ČT	Hunčice - Stěnovický Borek	J.Rédl 603146045	Oblast ing.Šíma
11.9.	10	ZZV 3 letých klisen ČT	Tlumačov	ing.Mamica 0. 775224728	Oblast ing. Procházka
16.9.	10	ZZV 3 letých klisen ČT	TJ Slovan Frenštát p.R	Olga Havriltová 734225108	Oblast ing. Rydvala
17.9.	10	ZZV 3 letých klisen ČT	Hradištko	p.Pulpánová 776057706	Oblast ing. Vondrouš
17.9.	9	ZZV 3 letých klisen ČT	Ptýrov	Ptýrov	Oblast J.Chýle

17.9.	10	ZZV 3 letých klisen ČT	Sedlčický	p.Kučera 602330128	Oblast ing.Vondrouš
18.9.		ZZV 3 letých klisen ČT	Dubenec u Dívčic	Z.Horká 603527902	Oblast. L.Kozák
18.9.	10	ZZV 3 letých klisen ČT	Nemochovice	J.Říha 723726646	Oblast ing. Procházka
19.9.	10	ZZV 3 letých klisen ČT	Nebanice		Oblast ing.Šíma
23.9.	9	ZZV 3 letých klisen ČT	Heroutice	Heroutice	Oblast J.Chýle
23.9.		ZZV 3 letých klisen ČT - záprež	Slavíč (Hranice na Moravě)	p.Coufalík 604837026	Oblast ing.Rydvala
24.9.	10	ZZV 3 letých klisen ČT	Skály u Rýmařova	Stáj Kincl 731169076	Oblast ing. Rydvala
24.9.	10	ZZV 3 letých klisen ČT	Suchá hřebčín	p.Skřivan R. 606601101	Oblast ing. Vondrouš
24.9.	10	Závěrečné zkoušky výkonnosti hřebců ČT v 70denním testu		ZH Písek	Písek Oblast L.Kozák
24.9.	10	ZZV 3 letých klisen ČT	Našiměřice	R.Novák 721707134	Oblast ing. Procházka
25.9.	10	ZZV 3 letých klisen ČT	Měnik hřebčín	p.Všetečková737133744	Oblast ing. Vondrouš
30.9.	10	ZZV 3 letých klisen ČT	Nový Jičín - Žilina	A.Kutálek 732724975	Oblast ing. Rydvala
30.9.	10	ZZV 3 letých klisen ČT	Velké Němčice	K.Růžička 775077641	Oblast ing. Procházka
ŘÍJEN 2014					
23.10.	10	Podzimní třídění, naskladnění TO	Železnice	p.Kučera 602330128	Oblast ing. Vondrouš
22.10.	10	Podzimní třídění, naskladnění TO	TO Horní Město	Kincl Josef ml. 730518400	Oblast ing. Rydvala
22.10.	10	Podzimní třídění, naskladnění TO	Měnik hřebčín	p.Všetečková737133744	Oblast ing. Vondrouš
23.10.	10	Podzimní třídění, naskladnění TO	Písek - hřebárna Nový Dvůr	Písek	Oblast L.Kozák
29.10.	10	Podzimní třídění, naskladnění TO	Suchá hřebčín	p.Skřivan R. 606601101	Oblast ing. Vondrouš
30.10.	9	Podzimní třídění, naskladnění TO	Tlumačov	ing. Mamica O. 775224728	Oblast ing. Procházka
LISTOPAD 2014					
14.-15.11.		2.předvýběry hřebců do plemenitby Heroutice	Heroutice	Heroutice	Oblast J.Chýle