

Kláš Kinský



2014

Svaz chovatelů koní Kinských

Desatero jezdců a příznivců koní

1. Milujte koně jako bližního svého
2. Učte se porozumět potřebám koně, vzdělávejte se
3. Dopřejte koni správné ustájení, krmení a péči
4. Dopřejte koni dostatek pobytu na pastvinách, nenechte ho tam v době velké nepřízně počasí
5. Konež pravidelně trénujte tak, aby i kůň trénoval rád
6. Celý život s ním vlídně zacházejte
7. Ochraňujte ho před lidskou zlobou, nepochopením a nevhodným prostředím
8. Dopřejte mu společnost svou, svých přátel, ale také koní či dalších zvířat
9. Ničím koně netrapte
10. Až doslouží, pečujte o něj, dokud netrpí, a nakonec ho nechte bezbolestně uspat

Desatero chovatelů koní

1. K chovu vybírejte charakterově, exteriérově, výkonnostně, reprodukčně i původově nejvhodnější koně
2. Klisna by měla být zapsána v nejvyšších oddílech plemenných knih
3. Plemeník musí být licencovaný a musí mít platnou licenci i pro připouštění příslušné klisny
4. V době březosti, porodu a kojení věnujte klisně maximální péči
5. Po narození hříběte zajistěte jeho správné ošetřování a včasné zacvidování
6. Během odchovu by mělo hříbě vyrůstat s ostatními hříbaty, mít dostatek pohybu, krmiva i individuální péče
7. Zajistěte koni postupný základní výcvik a na koně nikdy nespěchejte
8. Absolvujte s ním výkonnostní zkoušky nebo další chovatelské či sportovní zkoušky
9. Buďte rozumní v přípravě a požadavcích na koně, nekažte mu jeho schopnosti a snažte se je podpořit - třeba i tím, že mu najdete lepšího ošetřovatele, jezdce či trenéra
10. Buďte přátelští, rozumní a chápaví mezi chovateli a majiteli koní, jezdci i hodnotiteli koní

Desatero všobecného chování u koní

1. Vždy se chovejte podle zásad společenského a slušného vychování
2. Při zacházení s koňmi buďte trpěliví, postupujte od jednoduchých požadavků ke složitějším
3. Věnujte se etologii koní, abyste jim lépe porozuměli
4. Chtějte po koni pouze to, na co stačí, dopřejte mu dostatek času na poznání nového
5. Vaše povely a pokyny musí být pro koně jasné a srozumitelné
6. Nikdy koně zbytečně netrestejte, chybu hledejte nejdříve u sebe či personálu
7. Konež také zbytečně nerozmazlujte, je to obdobné jako s výchovou dětí
8. U koní nekuřte, nepijte alkohol a nepoužívejte omamné a jiné nevhodné látky
9. Připravte se na to, že i kůň z nejlepších rodičů, nemusí být nejlepší - naučte se to unést
10. Zkoumejte více historii i současnost chovu koní a jezdeckví u nás i v zahraničí a získávejte dostatečný přehled a tím i nadhled

Obsah:

Úvod	4
Koně Kinští	6
Vyhodnocení šlechtitelského programu koní Kinských za období 2006 – 2014	10
Hřebci pro připouštěcí sezonu 2015	22
Hříbata narozená v roce 2013 a 2014 a zapsaná v PK KK	29
Seznam klisen zapsaných ve všech oddílech PK KK	30
Národní přehlídka KK 2013 – Výsledková listina	42
Galerie KK, kteří na NP 2013 obdrželi Prémii	52
Národní přehlídka KK 2014 – Výsledková listina	55
Galerie KK, kteří na NP 2014 obdrželi Prémii	62
Šampioni NP 2006 – 2012	64
Výpočet PGKK	69
Sportovní výkonnost KK - 2014	70
Výkonnostní zkoušky koní Kinských 2014	
Zbarvení a dědičnost barvy u Kinského koně	88
Prezentovali nás na výstavách	95
Genotyp zbarvení hřebců KK s ohledem na odhad zbarvení jejich potomků	96
Povinný test paternity u všech narozených hříbat KK	99
Předvádění koní	100
Oktavián hrabě Kinský	102
Metodický pokyn k uchovnění hřebce	107
Praktické rady chovatelům	108
Modlitba koně	112
Parforsní hony	113
Jezdecká stáj Legacy Buršice	114
JS Aris	117
Adresář orgánů SCHKK	121

Dovolujeme si upozornit naše členy, že řádně a včas ubravit členské příspěvky patří k základním členským povinnostem stanoveným v článku 6, bod a) Stanov SCHKK. Dle článku 7, bod b) může Výbor navrhnout Valné hromadě zrušení členství neplatících členů. Podrobnosti k platbám (zapláceno/nezapláceno, částky a další) na str 120.

Děkujeme všem, kteří své členské příspěvky bradí včas.

2014



Chovatelské ohlédnutí

Proces šlechtění a chovu koní je nikdy nekončící práce. Důležité je navazování na minulost a přes současnost vytváření mostu k budoucnosti. Generační interval je u koní nejdlejší ze všech našich hospodářských zvířat. Právě u koní Kinských stojí pomyslný most na pevných pilířích minulosti kvalitního chovu koní. Ta bude v této publikaci vzpomenuť v následující kapitole. Šlechtický rod Kinských byl ve svém chovu koní jednak velice pokrokový a dále také důsledný. Ač mnoho šlechticů na našem území chovalo hodnotné koně, nikdo nevytvořil tak specifického koně, o kterém by se za dalších téměř sto let po zrušení rodových titulů a mnohdy i majetků ještě intenzivně hovořilo.

Do roku 1948 patřili chlumečtí žluťáci a plaváci k elitě dostihových překážkových koní. Po převedení pod Státní hřebčín Kladruby n. L. ještě občas zazářili na překážkových dostizích (Nestor, Punč...), ale většinou - pokud přežili kolektivizaci a mechanizaci zemědělství - začali splývat s teplokrevným chovem.

V 90. letech 20. století se podařilo vytvořit v rámci plemene český teplokrevník ráz s názvem kůň Kinský a v roce 2005 byl tento ráz uznán MZe ČR samostatným plemenem koní.

Z hlediska prezentace českých koní na zahraničních výstavách a přehlídkách jsou nejčastěji předváděna pouze dvě autochtonní plemena a to kůň starokladrubský a kůň Kinský.

Zájem zahraničních organizátorů nejrůznějších výstav a akcí se zpravidla soustřeďuje na tyto koně, neboť jsou originální, impozantní, s nesmírně zajímavou historií a vždy dobře předvádění. Výborná prezentace našich koní doma i v zahraničí přivádí do našich chovů příznivce těchto koní a posléze i jejich kupce. Bez úspěšné propagační a prezentační činnosti by i tak nádherní koně, jako jsou koně Kinští či starokladrubští, nemohli být dále chováni, neboť při malém zájmu by nebylo možné realizovat chov, selektovat a prodávat koně.

Tato publikace je stručným shrnutím chovu koní Kinských v průběhu 19. a 20. století, ale hlavně v posledním desetiletí. Můžeme se seznámit s plemeníky, kteří byli využiti k chovu a porovnat jejich působení (při přirozeném způsobu připouštění nebo v inseminaci). Zajímavé jsou i každoroční prezentace koní Kinských na Národních přehlídkách, kde je možné posoudit jednotlivé kategorie koní (od hříbat, přes mladé koně, klisny a valachy po plemeníky). Posuzovatelé těchto koní jsou zkušení čeští a často i zahraniční odborníci.

Součástí této publikace jsou i rady, jak si správně koně odchovat či pořídit.

A nezapomenout při tom nechat hříbě popsat a očipovat, odeslat potřebnou dokumentaci na chovatelský svaz, zúčastnit se přehlídek, svodu nebo zkoušek výkonnosti.

Užitečná chovatelská příručka by neměla chybět v knihovně žádného chovatele a příznivce koní Kinských.

Hodně úspěchů v chovu, výcviku i při prezentaci koní Kinských přeji

*Lenka Gotthardová,
předsedkyně SCHKK
a členové předsednictva*



† **MVDr. et RNDr. Radslav hrabě Kinský**

Po návratu z Francie po sametové revoluci podporoval úsilí chovatelů zbylých původních chlumeckých koní a stál u zrodu Klubu a následně Svazu chovatelů koní Kinských. Byl čestným prezidentem SCHKK.



Ing. Luděk Bálek

První předseda SCHKK, stál u jeho zrodu a prvních krocích na záchranu plemene.



Čestný prezident SCHKK



Děkujeme

2014

Koně Kinští

Ing. Lenka Gotthardová, CSc.

Mezi českým rodinným stříbrem se výrazně lesknou zlatí koně pocházející z Chlumce nad Cidlinou. Kořeny chovu těchto koní se nesou s historií prastarého českého šlechtického rodu Kinských, resp. Vchynských, ale jasné kontury mu dal v 19. století Oktavián hrabě Kinský. Dnes je toto plemeno velmi oblíbené nejen v naší zemi ale i daleko za hranicemi a to nejenom na evropském kontinentu, ale i v Severní Americe či v Asii na Korejském poloostrově (o jeho jižní části).

Úžasná historie

První písemné zprávy o tomto rodu pocházejí ze 13. století. Na Chlumecku se poprvé Kinští (tehdy Vchynští) vyskytují za vlády velkého příznivce koní císaře Rudolfa II. Tehdy bylo panství zastavěno Janu ze Vchynic, který byl purkrabím karlštejnským. Trvalým vlastníkem panství v Chlumu se stal až jeho prapravnuk Václav Norbert Oktavián Kinský (1642 - 1719). Jeho syn František Ferdinand Kinský vykonával funkci kancléře království Českého a hlavně byl osobním přítelem dalšího velkého znalce koní císaře Karla VI., za jehož vlády velmi rozkvetl hřebčín v Kladrubech nad Labem a v Halbturnu (leží mezi Vídní a Bratislavou).

Když byl tento panovník v Praze korunován na českého krále (což bylo pro význam našich zemí velmi důležité), navštívil právě

dostavěný nový chlumecký zámek (architekt Jan Blažej Santini - Aichel, stavitel František Maxmilián Kaňka), který je ve tvaru královské koruny a nese do dnešních dnů název Karlova Koruna.

Pak přeskočíme několik dalších pokračovatelů rodu, až se dostaneme k Oktaviánu hraběti Kinskému.

Oktavián Kinský

Tento muž by si zasloužil určitě širší pojednání, protože jemu vděčíme za oficiální založení chovu, třebaže k tomu mj. pomohla i hříčka přirody.

Oktavián Kinský se narodil v roce 1813 a zemřel v závěru století v roce 1896. Na Ostrově u Chlumce n. C. choval koně, dovážel anglické plnokrevníky, prosazoval jejich chov a využití, ale když jel do Vídně nechat zapsat svoji žlutou klišnu Themby II do plemenné knihy anglického plnokrevníka, u tamního Jockey clubu nepochodil. Nelámal si s tím tolik hlavu a řekl, že si vytvoří vlastní chov koní - chlumeckých žlutáků a plaváků. Za zakladatele chovu je považován hřebec Caesar, syn Themby II.

Hřebčín na Ostrově vznikl v roce 1832 a rovněž plemenná kniha je vedena od téhož roku. Oktavián byl výborným a navíc značně extravagantním jezdcem. Po anglickém vzoru se pustil do pořádání parforsních honů (od roku 1836), pro tento účel dovezl také první smečku foxhaundů. Prvenství si připsuje i za organizaci dostihu 2 koní v roce 1839, kdy jeho kůň vyhrál a tato událost je zaznamenána v první dostihové ročence pro české země. Od roku 1846 pořádal překážkové dostihy na

Zámek Karlova koruna



loukách u Lučic, které přes řeku Cidlinu sousedí s Chlumcem. První překážkový dostih byl uspořádán v Pardubicích jako Steplechasse důstojníků v roce 1842.

Hrabě Oktavián stál i zrodu Velké pardubické společně s dalšími šlechtici a to Maxmiliánem hrabětem Ugartem a Emilem knížetem Fürstenbergem. První Velká byla odstartována 5. listopadu 1874 za přítomnosti císaře Františka Josefa a jeho krásné manželky a výborné jezdkyňe císařovny Elisabethy zvané Sisi.

Velká pardubická

Z chovu koní Kinských pochází řada vítězů Velké pardubické (Magyarád 1897, 1900, Sláva 1899, Pohanka 1931, Norma 1937, Nestor 1966) a mnoho umístěných (Čigýr, Neklan, Nevěsta, Něva, Norbert, ...).

U vynikajícího Magyaráda bychom se mohli pozastavit u jeho ojedinělého původu. Otcem tohoto koně byl Montbar, ovšem matkou klisna Martina po Cambuscan. A Cambuscan nebyl nikdo jiný než otec fenomenální uherské klisny Kincsem (narozené v roce založení VP - 1874), která zvítězila v 54 dostizích a oprávněně byla nazývána uherským zázrakem.

Z Kinských koní získala velkou proslulost zvláště klisna Norma, když v předválečném roce 1937 v jejím sedle dokázala zvítězit ve Velké pardubické komtesa Lata Brandisová, neteř Oktaviána Kinského a to jako první a zatím poslední žena. V dostihu tehdy startovala řada zahraničních koní, převážně německých. Náš národ oslavoval toto vítězství v předtuše 2. sv. války obzvláště intenzivně, protože zvítězila česká jezdkyňe, na českém koni a startovala za českou stáj.

Velká národní

Ještě bychom měli v souvislosti s rodinou Kinských zmínit jeden světový úspěch, který se později již nikdy neopakoval. Další větve rodu Kinských sídlila v Heřmanově Městci. Ferdinand Bonaventura Kinský byl rovněž velkým příznivcem koní, výborným jezdcem a členem Pardubické parforsní společnosti.



Zámecké stáje jsou zatím jen částečně opravené

Ten si kdysi pozval na své panství anglického trenéra J. Reynoldse, který hlavně jeho synu Karlovi vnukl myšlenku účasti na Velké národní v Liverpoolu.

Z myšlenky se stal sen a ten se podařilo realizovat v roce 1883 a dovést k naprosté dokonalosti. V tomto roce zvítězil Karel kníže Kinský na klisně Zoedone, přičemž oba aktéři byli v tréninku u pana Jenkinse. Karel se tak stal prvním cizincem, zároveň prvním obyvatelem Rakouska-Uherska i prvním Čechem, protože pocházel z Heřmanova Městce, který Velkou liverpoolskou vyhrál. Také je na světě jediným majitelem dvou koní, z nichž jeden vyhrál VL a druhý VP (Dennis, 1904).

Po válce

Válečné období všeobecně nepřineslo koním nikdy nic dobrého, ještě horší časy však čekaly chlumecké koně po roce 1948. Tehdy se o jejich záchranu a převod pod Slatiňany či Kladruby zasloužili rozumní zaměstnanci MZe a Dr. Radslav Kinský, který byl i pod těmito podniky u koní zaměstnán. V Kladrubech bylo z těchto koní vytvořeno tzv. speciální stádo. Nicméně v dalším období se valná část koní mimo kladrubský hřebčín dočkala rozprodání, utracení či záměrného křížení s těžkými teplokrevníky tak, aby jejich potomci byli platní při obtížné práci v zemědělství.

2014

Hřebčín na Ostrově



Až v průběhu 60. let nastává konsolidace chovu díky několika prozíravým zaměstnancům a členům vedení Státního statku Chlumeck nad Cidlinou. A pak ještě existovalo pár nadšených chovatelů jako např. MVDr. V. Sixta v Týně n. Vlt., pan Frynta či J. Souček na Lípě u Hradce Králové a několik dalších, kteří isabely a plaváky z původního chlumeckého chovu opatrovali jako oko v hlavě.

Dělení

Počátkem 90. let byl rodině Kinských navrácen původní majetek. Dle dědického práva připadá Chlumeck n. C. a Kost Dr. Norbertu Kinskému, Žďár nad S. mladšímu z bratrů Dr. Radslavu Kinskému.

Kinští se navracejí na Karlovu Korunu, ujmají se správy pozemků a budov, ale o ztrátový chov koní neprojevují zájem. Tehdy pracuje na Ostrově mladá rodina Půlpánových, kteří mají dvě malé děti, jedno staré auto a služební byt. Přesto mají odvalu si vypůjčit poměrně velkou peněžní částku na postupné odkoupení koní od restituentů chlumeckého statku.

Tak se stává, že pole a budovy zůstávají v majetku rodiny Kinských a koně, vybavení hřebčína i název Hřebčína Equus Kinsky je v rukou rodiny Půlpánových.

V zahraničí byli rychlejší

Ti v několika následujících letech šíří slávu těchto koní na mnoha tuzemských i zahraničních akcích. Autoři zahraničních článků velmi často označují koně Kinské za české plemeno, bez ohledu na to, že k tomuto oficiálnímu zootechnickému termínu vedla ještě dlouhá cesta. Historie chovu koní Kinských je příběhem - zajímavým a inspirujícím. Ať již se o koně staral Oktavián Kinský či další příznivci těchto koní, bylo potřeba velké nadšení a zapálení pro věc. Oktavián Kinský byl v Čechách prvním organizátorem parforsních honů podle anglických pravidel, Půlpánovým s několika členy České parforsní společnosti se tuto



tradici podzřelo obnovit v roce 1995, Oktavián Kinský spoluzaložil Velkou pardubickou, Půlpánovi organizovali v Chlumci oblíbené Slavnosti koní Kinských, Oktavián zavedl v roce 1832 plemennou knihu svých chlumeckých koní, chovatelům z Chlumce se podařilo v roce 1998 nechat uznat koně Kinské rázem českého teplokrevníka a v roce 2005 členové předsednictva SCHKK prosadili tyto koně jako samostatné plemeno, uznané MZe.

Svaz chovatelů koní Kinských

V současné době pracuje již devátým rokem SCHKK jako uznané chovatelské sdružení, organizuje zkoušky výkonnosti klisen a hřebců tohoto plemene a Národní přehlídku. V plemenných knihách je zapsáno téměř 300 klisen a 15 hřebců.

K významným chovatelům těchto koní mimo JŠ Equus Kinsky, patří například Ing. Leopold Jelínek z Rosic u Brna, Věra Políčková ze Stráže u Čimelic, Irena Eretová z Pláni u Plasů, František Vlasák ze Zdeleova u Týniště nad Orlicí, Vladislav Vosáhlo ze Zadražan u Chlumce n. C., Jiří Kroutil z Markovic u Chrudimi, Ing. Luděk Bálek ze Železnice, Jana Langmajerová - Březinová z Buršic u Kolínce a mnoho dalších.



Více informací o těchto koních můžete nalézt na webových stránkách svazu na adrese: www.scbkk.cz

Více vlastenectví

Je potěšující, že se čeští chovatelé koní věnují českému plemeni. Třebaže vztah k těmto koním může mít různé dimenze - od entuziasmu a zootechiky, přes komerci a estetiku, zdůrazňovat bychom měli tu vlasteneckou. Vždyť k typicky českým plemenům koní můžeme řadit jen dvě plemena a to koně starokladrubské a Kinské. Buďme tedy více vlastenci...



2014

Vyhodnocení šlechtitelského programu koní Kinských za období 2006-2014

Ing. Karel Regner

Úvod

Výšlechtění plemene koní je dlouhodobý úkol nejméně pro jednu, spíše pro dvě generace chovatelů. Předkládáme dílčí hodnocení za uplynulých devět let. Do šlechtění byli zapojeni koně, kteří splnili podmínky pro zápis do nově schválené PK KK a jejichž majitelé se rozhodli své koně k plemenné knize přihlásit. Šlo o část populace, která byla v uplynulém období šlechtěna v rámci PK českého teplokrevníka, s určitým podílem původních genů, často v barvě žlutáků a plaváků.

Cílem regeneračního procesu plemene koní Kinských je ušlechtitý teplokrevník vhodný především pro terénní jízdy, korektního zevnějšku, s vyváženým pohybem, dobrými skokovými schopnostmi i velmi dobrým charakterem, s převažující barvou izabel a plaváků.

Metodický postup výpočtu tzv. původních genů sestavili Ing. Josef Volenec a Prof. Ing. Václav Jakubec, DrSc. Následně seznámili

chovatele s teoretickými základy dědičnosti barev u koní. Chovatelé se po té měli možnost rozhodnout, pod kterou plemennou knihou budou dále chovat. Hřebci splňovali podmínky dalších plemenných knih, rovněž klisny byly zapsány i v dalších plemenných knihách.

To se v dalším období ukázalo jako velmi demokratické a chovatelé toho poměrně často využívali. V r. 2011 byl u všech v plemenitbě působících hřebců stanoven genotyp zbarvení.

Od r. 2006 pořádal Svaz chovatelů KK výkonnostní zkoušky hřebců a ti, kteří splnili podmínky, pak začali tvořit jádro chovné populace. Rada plemenné knihy v dalším období navrhla a výbor schválil použít při šlechtění i několik vhodných plemenků, kteří neměli žádné tzv. původní geny. Hodnocení vlastní šlechtitelské práce pak probíhalo při každoročně pořádaných Národních přehlídkách.

V r. 2006 působili v plemenitbě tyto hřebci :

Číslo	Jméno hřebce	Plem.	Nar.	%PG	Číslo	Otec:	Č. matky	Matka
910	Alois	ČT	1993	9,4	440	Ascot	VC 1020	Novela
333	Almhirt týnský	ČT	1970	15,6	1932	Almhirt 0	JC 636	Colanka
296	Almhirt chumácký	ČT	1987	25,0	333	Almhirt týnský	VČ 309	Odra
784	Almhirt Kinský	ČT	1995	9,3	333	Almhirt týnský	VČ 1885	Práesie
250	Durbon	VLP	1902	0,0	55	Alkazar		Dokaria
566	DAF Ondráš	ČT	1988	12,6	109	Dux	VC 309	Odra
497	Flu týnský	ČT	1984	25,0	102	Flu - 58	JČ 636	Čepienka
627	Lukaj Smolčák	ČT	1993	6,2	328	Lukaj s.v.	VČ 1281	Niva
951	Lotar	CG	1990	9,4	5055	Landoa	JC 224	Honey
1066	Maillico	ČT	1999	15,6	5061	Fazur Mail	VC 1191	Jilma
118	Mineral	ČT	1995	21,9	439	Mys	VČ 619	Mujava
2810	Měsíral	ČT	1998	21,9	439	Mys	VČ 619	Mujava
2712	Taarlo Kubišta - 2	ČT	1994	7,0	300	Taarlo s.v.	07	Karena

Plemenní hřebci

V průběhu celého hodnoceného období byl k dispozici odpovídající počet plemenných hřebců. Celkem tedy 13 hřebců (6 žlutáků, 2 hnědáci, 2 plaváci, 1 černý plavák a 2 ryzáci).

Rok 2006

V r. 2006 proběhly i první výkonnostní zkoušky hřebců pořádané Svazem chovatelů KK. Byli přihlášení tři hřebci, zúčastnil se jeden, *Sinuhet-K*, žluták, nar. 2003. Ten uspěl a pro další sezonu byl zařazen mezi plemeníky.

Dále byli do plemenitby vybráni a do PK zapsáni plnokrevní hřebci 664 *Drak*, ryzák, nar. 1984 a 677 *Regulus*, vraník, nar.1992. V průběhu roku 2006 odešli z plemenitby hřebci 333 *Almhirt týnský*, 784 *Almhirt Kinský*, 250 *Burbon*, 1056 *Maillisko* a 627 *Lokaj Smrček*. Inseminační dávky hřebce 951 *Lotar* byly v dalším období pro PK KK využívány jen občas.



Česarion Kinský 3

Rok 2007

V roce 2007 uhynul hřebec 664 *Drak*, ostatní hřebci v plemenitbě pokračovali.

Zkoušky výkonnosti hřebců absolvovali v r. 2007 tři hřebci, z nich byl do plemenitby zařazen žluták 1244 *Česarion Kinský*. Ten byl ale v dalším období především testován v drezurních soutěžích. Rovněž hřebec 1159 *Sinuhet-K* současně s působením v plemenitbě startoval i ve skokových



Mano Kinský

soutěžích. Na podzim 2007 byl do plemenitby zařazen po sportovní testaci ve skákání hřebec 1245 *Sarkon Kinský*, plavák, nar.1998.

Rok 2008

V roce 2008 se výkonnostních zkoušek zúčastnili dva hřebci, podmínky pro zápis do PK KK splnil jeden, žluták *Mano Kinský*, který však v dalším období do plemenitby nezasáhl.

Rok 2009

Výkonnostní zkoušky hřebců absolvovali v r. 2009 dva hřebci. Oba uspěli a posílili řady plemeníků pro rok 2010. Oba jsou žlutáci, 1465 *Drak* po plnokrevném 664 *Drak*, startoval v dalším období i ve sportu, hřebec 1464 *Milan* po 2810 *Mistral* byl využit v plemenitbě. Řady plemeníků doplnil i hřebec 1463 *Dubel*, který splnil podmínky pro zařazení dosažením výkonnosti v drezurních soutěžích. Hřebec přinesl do PK KK velmi zajímavé zbarvení, velmi světlý plavák (perlino), které zajišťuje 100 % žlutě nebo plavě zbarvených potomků s ryzkami, hnědkami i vrankami a zároveň může zlepšit mechaniku pohybu.

Rok 2010

V roce 2010 působilo v plemenitbě 13 hřebců - 7 žlutáků, 2 plaváci, 1 tmavý plavák, 1 velmi světlý plavák (perlino), 1 hnědák a 1 ryzák. Zkoušky výkonnosti hřebců absolvovali

2014



v r. 2010 čtyři hřebci, všichni uspěli a do PP KK byli doporučeni hřebci Asio Zdelovský, tmavý plavák po plnokrevném 5154 Don Bosio a Alessio po 918 Alois. Zařazen byl 1602 1602 Asio Zdelovský, který pak zároveň pokračoval ve sportovní testaci ve všestrannosti.

Pro rozšíření krevní základny a zlepšení

skokových schopností byli pro rok 2011 zařazeni dva ryzáci, oba odpovídajícího typu, oba polokrevní. Z plemenné knihy ČT hřebec 1603 Przedswit Chamír po úspěšném 472 Przedswit XVI-64 z plnokrevné Chemia, který dosáhl ve skokových soutěžích výkonnost st. S, a Selle Francaise 1615 Gin Fizz po plnokrevném Laudanum, který byl prověřen ve skákání ve francouzském šampionátu mladých koní a měl v té době i úspěšné potomky ve sportu.

Rok 2011

V roce 2011 se ke zkouškám výkonnosti dostavili dva hřebci, žluťák Orfeus Kinský po 918 Alois a ryzák Lampard po 951 Lotar. Hřebci u zkoušek uspěli a byli doporučeni ke sportovní testaci.

V roce 2011 ukončili působení v plemenitbě hřebci 296 Almhirt chlumecký a 497 Div tynský.

Hřebci působící v plemenné knize koní Kinských v letech 2006 – 2014 a jejich využití

Číslo	Jméno hřebce	PK	Karva	nar	%PKS	Číslo	Utec	Naroz KK	Naroz v odst PK
918	Alois	ČT	Plavák	1993	9,1	140	Ascot	21	29
333	Almhirt tynský	ČT	Isabel	1979	6,25	1932	Almhirt-0	1	2
296	Almhirt chlumecký	ČT	Č. ulav.	1987	25,0	333	Almhirt tynský	2	20
784	Almhirt Kinský	ČT	Isabel	1985	20,3	333	Almhirt tynský	1	3
1602	Asio Zdelovský	ČT	Tm. plav.	2007	8,59	6154	Don Bosio	1	1
260	Burbon	VLP	Isabel	1982	0	66	Alkazar	0	6
1244	Česarión Kinský	ČT	Isabel	2003	14,0	710	Mineral	2	0
556	DAF Ondráš	ČT	Hnědáček	1988	12,5	109	Dux	2	17
497	Div tynský	ČT	Isabel	1984	25,0	102	Div - 58	9	5
664	Drak	A1/1	Ryzák	1984	0		Korok	0	3
1465	Drak	ČT	Isabel	2005	0	664	Drak	6	2
1463	Dubel	ČT	V. sv. ul.	1997	17,2	2452	Dux litavský	3	6
1615	Gin Fizz	SF	Ryzák	1994	0		Laudanum	0	47
627	Lokaj Smrček	ČT	Hnědáček	1993	6,25	326	Lokaj s.v.	0	2
951	Lotar	CS	Plavák	1998	0,1	6066	Landoc	1	8
1050	Mailisko	ČT	Ryzák	1999	20,3	5001	Fazur Mail	6	1
718	Minerál	ČT	Isabel	1995	21,9	439	Mys	20	150
1464	Milan	ČT	Isabel	2005	10,9	2810	Mistral	8	3
2810	Mistral	ČT	Isabel	1996	21,9	439	Mye	6	63
1603	Przedswit Chamír	ČT	Ryzák	1990	0	472	Przedswit XVI-64	0	0
677	Regulus	A1/1	Vianik	1982	0	60	Litavský	0	19
1159	Sirius-K	ČT	Isabel	2003	9,4	534	Sirius	7	0
2712	Taarin Kubišta - 2	ČT	Ryzák	1994	7,8	366	Taarin s.v.	8	21



2077 Noe Kinský absolvoval zkoušky
hřebců v roce 2014 (3/657)

Rok 2012

Pro rok 2012 byl do PK KK zapsán hřebec Quäntchen Glück, německý teplokrevník, ryzák, s výkonností v drezuře pro zlepšení jezditelnosti a mechaniky pohybu, který byl k dispozici ve formě zmrazeného spermatu. Dále byl do PK KK zapsán anglický plnokrevník, ryzák 6091 Heretic.

V roce 2012 bylo v plemenitbě k dispozici 6 žluťáků, 4 plaváci, 1 velmi světlý plavák, 3 ryzáci, a 1 hnědák, celkem 15 hřebců.

Rok 2013

V tomto roce se zkoušek hřebců účastnil pouze jeden hřebec, který však požadovaný výkon v den zkoušek neprokázal a u zkoušek neuspěl.

Rok 2014

V roce se zkoušek hřebců zúčastnili dva hřebci. Hřebci 3/657 Noe (narozen jako CT, isabel, po 2726 Cartuche z 68/678 Noema po 439 Mys) a 82/30 Sintil-K (narozen jako KK, isabel, po 1159 Sinuhet-K z 45/365 Tilia-K po

5004 Titus) podmínky splnili. S jejich zařazením do chovu počítají majitelé až od sezony 2016.

Rok 2015

V následujícím roce má chov KK k dispozici 14 křebců, z toho 7 isabel, 3 plaváky, 1 sv. isabel (C, P), 3 ryzáky a 0 hnědáků.

Celkem bylo zapsáno v tomto období do PK KK 111 hříbat a po těchto hřebcích do dalších PK 417 hříbat. Dá se předpokládat, že zejména klisny, pokud budou splňovat podmínky pro zápis do PK KK, mohou být v dalších letech zapsány. Jedním z významných důvodů, proč se tak děje, je dotační politika, zejména rozdílná podpora klisen, které absolvovaly výkonnostní zkoušky.

Je škoda, že chovatelé téměř nevyužili některé hřebce a naproti tomu využívají celou řadu hřebců z ostatních plemenných knih, výkonnostně podobných, ale pro PK KK méně typických.

2014

Využití hřebců v období 2006-2014 v PKKK podle zbarvení zaregistrovaných hřebat

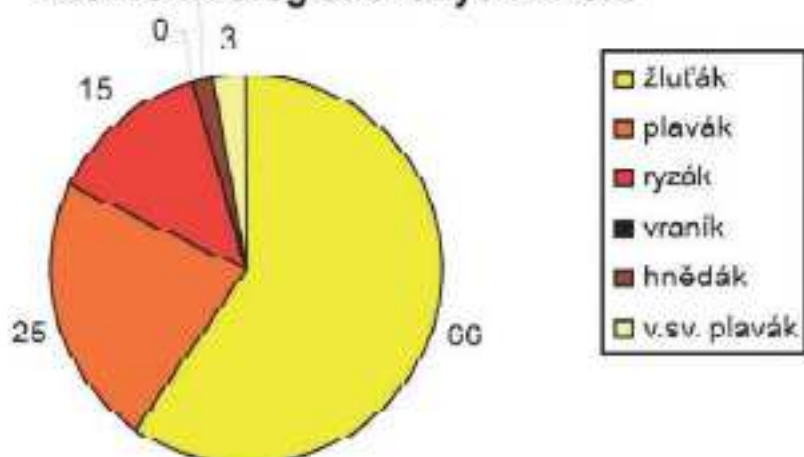

Zbarvení plemenných hřebců působících v PK KK 2006-2014

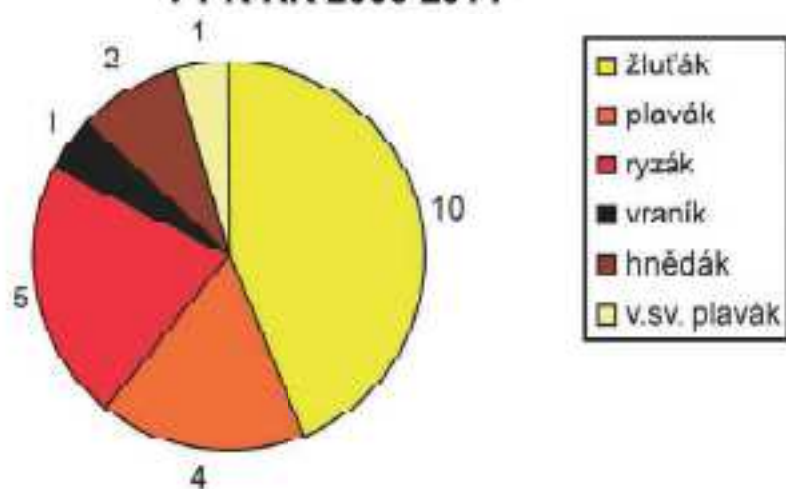

Plemenné klisny

Stav klisen zapsaných v jednotlivých stupních PK je poměrně stabilizován.

V polovině roku 2014 bylo v PK KK registrováno celkem 259 klisen.

V jednotlivých oddílech to bylo 41 klisen v HPK, 117 klisen v PK a 101 klisen v PPK.

Oproti r. 2012 je to pokles o 15 klisen.

Jednu třetinu zapsaných klisen tvoří dcery hřebců 333 Almhirt týnský, 296 Almhirt chlumecký, 718 Mineral a 250 Bourbon. Do jaké míry se promítne do počtů klisen recese předchozích let je zatím obtížné odhadnout, určitý náznak zde však je.

Věková struktura stáda, jak ukazuje graf, je odpovídající. V průběhu období bylo 50 klisen z tohoto souboru vyřazeno. Bylo to 13 klisen z HPK, 17 klisen z PK a 16 klisen z PPK. Pro udržení současného stavu je proto potřeba zapisovat sedm a více klisen ročně, to se v letech 2012 a 2013 nepodařilo. Důležité pro další vývoj plemene je využití zapsaných klisen v plemenitbě. V letech 2006 až 2013 bylo hřebci z u nás vedených PK zapuštěno v jednotlivých letech průměrně 92 klisen. Ročně se ohřebilo průměrně 52 klisen. Ve sledovaném období se narodilo celkem 408 hříbat. Z nich bylo zaregistrováno v PK

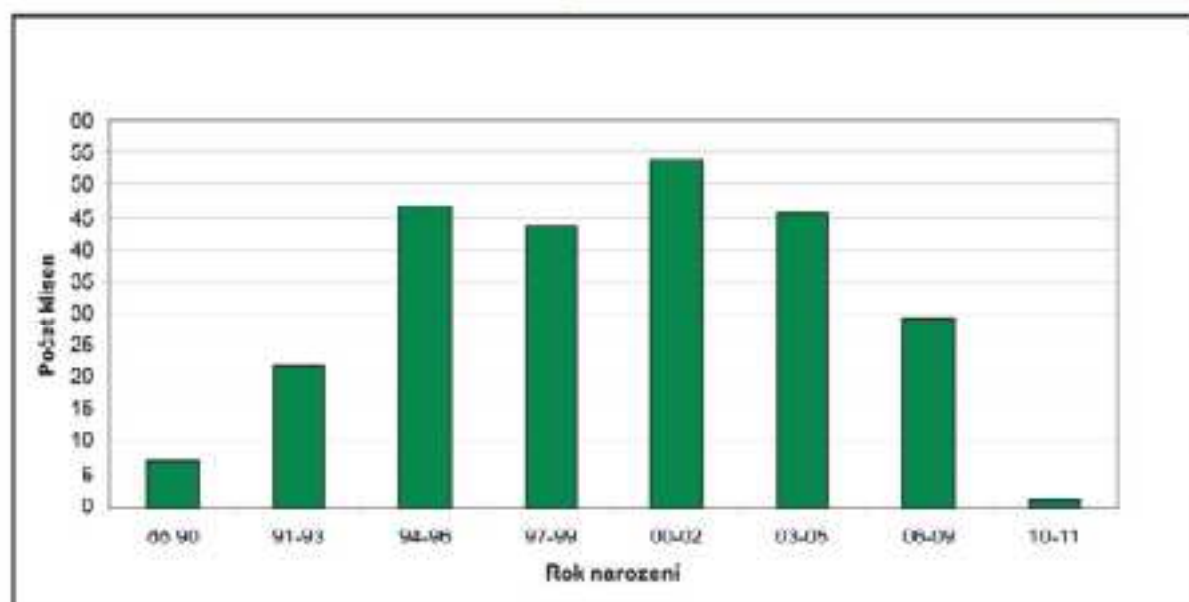

KK 111 hříbat a v ostatních PK 297 hříbat. Celkem 58 klisen z 250 v uvedeném období nezabřezlo i když byly opakovaně připouštěny. Průměrná březost ve sledovaném období činila 60 %.

Využití klisen u jednotlivých chovatelů bylo rozdílné. Ve sledovaném období se 95 klisen ohřebilo jednou, 39 dvakrát, 30 třikrát, 13 čtyřikrát, 11 pětkrát, tři daly šest hříbat a jedna sedm. Vyjádřeno v procentech 69,8 % klisen dalo jedno nebo dvě hříbata. To dokresluje, že intenzivněji bylo využíváno pouze 30,2 % ze stavu klisen.



2014

**Hřibata.**

Zbarvení registrovaných hřibat po hřebcích z PK koní Kinských v letech 2007 - 2014

Číslo	Jméno hřebce	Barva	Naroz. hřibat KK	Hř. bel	Pl.	V. sv. I+P	R.	Hd.	Kl.	Izob	Pl.	V. sv. I+P	R.
018	Alois	Plavák	21	9	3	3	1	1	12	3	7	1	1
333	Almhirt týnský	Izabel	1	1			1						
298	Almhirt chlumecký	C.plav.	2	2	1		1						
704	Almhirt Kinský	Izabel	1	1				1					
1802	Asio Zdobovský	Trn plav	1	0					1		1		
1244	Cesarion Kinský	Izabel	2	1		1			1	1			
556	DAF Ondrák	Hnědáček	2	1				1	1				1
407	Div týnský	Izabel	9	7	4		3		2	1	1		
1405	Drak	Izabel	6	4	2		2		2	1		1	
1463	Dubel	V.ev.pl.	3	3	2	1			0				
027	Lotar	Plavák	1	0					1				1
951	Matilsko	Ryzák	5	2			1	1	3		1		2
1056	Minorál	Izabel	28	13	4	1	1	6	2	16	8	1	6
718	Milan	Izabel	6	0	4			2	2				2
1464	Mistrál	Izabel	6	4	3		1		2	1		1	
077	Šimulski-K	Izabel	7	4	2		1	1	3	1			2
1159	Taarin Kubišta - 2	Ryzák	8	4	2		2		4	4			
	Celkem		111	62	26	6	5	18	7	49	20	4	15

16

Zbarvení hříbat narozených v jednotlivých letech podle pohlaví.

Hřebečci.

Rok	Izabel	Plavák	V.sv. I+P	Ryzák	Hnědák	Celkem
2007	4			2		6
2008	4		1	3	2	10
2009	3	2		4		9
2010	3	1	1	4	1	10
2011	3	2	1		1	7
2012	4	2	1	1		8
2013	4		1	3	1	9
2014	2			1		3
Celkem	27	7	1	18	1	62

Počty zaregistrovaných hřebečků byly pro zajištění případné produkce plemenných hřebečů na dolní hranici, v dalším období by

bylo vhodné zajistit větší počet hříbat, jen tak se zvýší pravděpodobnost, že se objeví více sportujících koní Kinských.

Klisničky.

Rok	Izabela	Plavka	V.sv. I+P	Ryzka	Celkem
2007	2	1		3	6
2008	4	1		1	6
2009	3	3	2	3	11
2010	1	2		1	4
2011	3	1		2	6
2012	4	1	2	1	8
2013	2	1		2	6
2014	1			1	2
Celkem	20	10	4	15	49

Pro zajištění základního stáda klisen byly počty zaregistrovaných klisniček nízké. Je ale pravděpodobné, že do PK KK budou vhodné klisny zapsány po výkonnostních zkouškách nebo po sportovní testaci. Je překvapující, že chovatelé nevyužili hřeboce 1615 Gin Fizz a 1603 Przedswit Chamír, i když oba byli k dispozici i ve formě zchlazených inseminačních dávek. O jejich sportovních kvalitách nebylo pochyb.

**296 Almhirt chlumecký (černý plavák),
otec řady výborných potomků**



2014

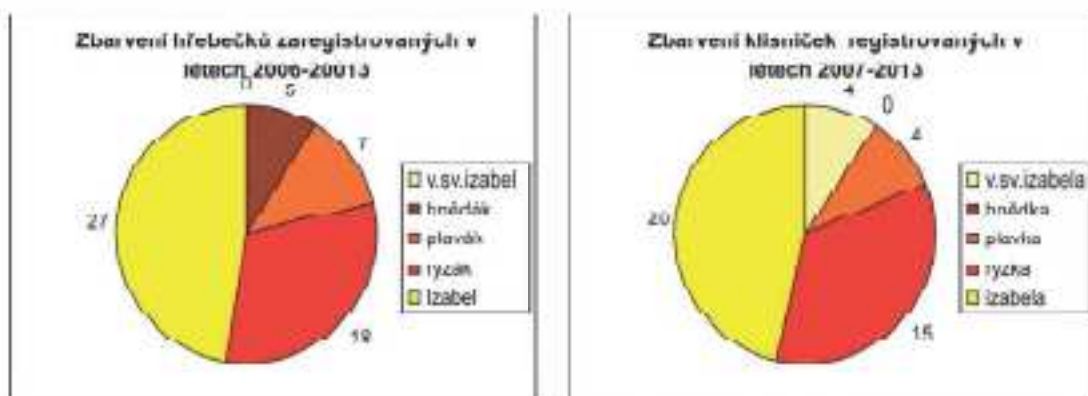

Přehled o narozených hřebčatech, pohlaví a registraci

Rok	Hř.	Kl.	Celkem	Hř.K.K.	Kl.K.K.	Celkem	Hř.oet.	Kl.oet.	Celkem oetatní PK
2007	29	28	57	6	6	12	23	22	45
2008	34	24	58	10	6	16	24	18	42
2009	33	28	59	9	11	19	22	17	39
2010	34	27	61	10	4	14	24	23	47
2011	25	27	52	7	6	13	18	21	39
2012	22	32	54	8	8	16	14	24	38
2013	18	29	47	9	6	15	9	23	32
2014	15	5	20	3	2	5	12	3	15
Celkem	209	199	408	62	49	111	145	150	297



18



Sportovní výsledky

Ve sportovních soutěžích startovali jednak koně zapsaní v PK KK jednak koně, kteří splňují podmínky pro zápis, ale prozatím zapsaní nebyli, nebo to jsou valaši.

Nejvíce koní startovalo v drezurních soutěžích.

V roce 2006 patřil k nejúspěšnějším hřebec 556 Daf Ondráš, který v sedle s L. Půlpánovou ml. startoval i ve finále světového poháru mladých jezdců ve Frankfurtu n.M.

V KMK pro pětileté drezurní koně zvítězila klisna Touha I, ta byla úspěšná i v r.2007, kdy skončila ve finále druhá. Dále byli úspěšní Vitis, Oriela Kinská a Nikolas Kinský. Ve skákání pak i 918 Alois a 1245 Sarkon Kinský, který splnil úspěšně podmínku pro zápis do PK hřebců.

V dalších letech pak byli úspěšní potomci hřebce 718 Mineral - valach Marcus a klisna Malonte, kteří dosáhli výkonnosti st. ST. Úspěšní v soutěžích st. S byli koně Nero-Ondráš a Lark po 556 Daf Ondráš a Hartum po 333 Almhirt týnský, v soutěži st. L valach

Takras po 2712 Taarlo Kubišta-2 a v kategorii pětiletých hřebec Darcy po 556 Daf Ondráš. Ve skákání úspěšně reprezentoval hřebec Orfeus Kinský po 918 Alois, v soutěžích pro čtyřleté, v soutěžích pro pětileté Neon 1 stupně L po 1056 Mailisko a Yokodara po 951 Lotar, v soutěžích st. L^{**} i plemenný hřebec 1465 Drak. Dále ve skokových soutěžích startovali Trim po 918 Alois do st. S^{*}, Mirclo-B po 2810 Mistral do st. L^{**}, Comti-K po 411 Comero, Falco po 2810 Mistral, Tosca po 718 Mineral v soutěžích L^{*}.

Ve vyšších soutěžích pak plemenný hřebec 1159 Sinuhet v soutěžích st. ST^{**} a klisna Čarmena v soutěžích st. T^{*}.

V soutěžích všestrannosti pak startovali plemenný hřebec 1602 Asio Zdelovský po Don Bosio A1/1, klisna Tárka po 2712 Taarlo Kubišta-2 v soutěžích do st. L a klisna Limeta-M po 718 Mineral v soutěžích do st. ZL. Výčet je pouze informativní a zahrnuje nejvýraznější výsledky v oficiálních soutěžích. Informace o startujících koních v soutěžích „hobby“ nelze zjistit.

2014

Přehlídka, výstava, propagace plemene

Každoroční Národní přehlídka koní Kinských poskytuje přehled o situaci ve šlechtění a poskytuje i prostor pro předvedení koní v doplňkových programech. Od roku 2013 je doplňkovému programu věnován celý den.

Závěr

V prvním období existence samostatné plemenné knihy koní Kinských došlo k získání přehledu o počtech chovných koní, jak hřebců tak i klisen. Počty plemenných koní jsou optimální, využití klisen má jisté rezervy. Registrace hříbat zatím vázne, hlavními důvody se zdá být dotační přístup k dotování zkoušek výkonnosti klisen. Je ale patrné, že chovatelé chtějí využívat i širokou škálu hřebců.

V oblasti sportovní výkonnosti bude při současné nabídce dovezených koní poměrně značný tlak na charakter a jezditelnost

Stěžejními kategoriemi jsou letošní hříbata, roční až tříleté klisničky a hřebci po ZV. Dalšími kategoriemi pak klisny od čtyř do osmi let, starší klisny, klisny s hříbětem, hřebci a valaši do osmi let, valaši nad 8 let a plemenní hřebci.

u chovaných koní. Tyto vlastnosti by mohly umožnit koním Kinským uplatnit se na trhu. Tímto směrem by se mělo ubírat i šlechtění. Atraktivní zbarvení by mělo tuto cestu usnadnit. Rovněž aktivní účast koní Kinských včetně plemenků ve sportovních soutěžích v ČR i při dalších akcích zájmového charakteru (parforsní hony, dámská sedla apod.) je vhodnou cestou pro jejich zviditelnění. Je škoda, že se doposud neobjevili koně Kinští intenzivněji v soutěžích spřežení. Za úvahu by stálo i vyhlášení šampionů při zachování Premii při Národní přehlídce.



*Nicolax
a Barney Kinský*

Šampiony přehlídek se stali tito koně (zpracoval ing. K. Regner)**2006 (Zúčastnilo se 30 koní)**

roční až tříleté klisny: Tereza, nar. 2003, isab. po 2742 Faraday, m: po 207 Garut
 roční až tříletí hřebci: Sinubet-K, nar. 2003, isab. po 534 Sirius, m: po 180 Mykonos
 starší hřebci: Nicolas Kinský, nar. 2001, isab. po 411 Comero, m : po Przedswit XVI

2007 (Zúčastnilo se 33 koní)

roční až tříleté klisny: Perlička, nar.2004, isab. po 333 Almhirt týnský, m: po 250 Bourbon
 roční až tříletí hřebci: Mano Kinský, nar. 2005, isab. po 2742 Faraday, m: po 333 Almhirt týnský
 starší hřebci: Vitis, nar. 2002, plavák, po5111 Visconsin, m: po 2452 Dux lipský

2008 (Zúčastnilo se 53 koní)

hříbata: Mirabel Kinská, isab., nar. 2008, po 918 Alois, m: 333 Almhirt týnský
 starší klisny: Tena Kinská, isab., nar. 1998, po 525 Taarlo Kubišta-1, m: po Jury
 roční až tříletí hřebci: Mano Kinský, isab., nar. 2005, po 2742 Faraday, m: po 333 Almhirt t.

2009 (Přiblíženo 70 koní)

hříbata: Nuria Kinská, nar. 2009, plavka po 918 Alois, m: po 250 Bourbon
 čtyř-osmileté klisny: Tája, nar. 2001, isab., po 2712 Taarlo Kubišta-2, m: po 333 Almhirt t.
 starší hřebci: Dubel, nar. 1997, v. sv. plavák, po 2452 Dux lipský, m: po Belendek xx

2010 (Zúčastnilo se 67 koní)

hříbata: Fenomén Kinský, nar. 2010, isab. po 2839 Furioso XXI-24,
 m: po 2712 Taarlo Kubišta-2
 roční až tříleté klisny: Páma Kinská, isab., nar. 2009, po 2839 Furioso XXI-24,
 m: po 2712 Taarlo Kubišta-2
 hřebci 4-8 let: Cesarion Kinský, isab., nar. 2004, po 718 Mineral, m: po 366 Taarlo

2011 (Zúčastnilo se 66 koní)

hříbata: Sabella Kinská, nar. 2011, isabela, po 2746 Dantes, m: po 718 Mineral
 klisny 4-8 let: Avalange, nar. 2003, isab., po 718 Mineral, m: po 333 Almhirt týnský
 hřebci 4-8 let: Asio Zdeňovský, nar. 2007, tm. plavák, po Don Bosio xx,
 m: po 718 Mineral

Byl vyhlášen i vítěz v kategorii valachů.

2012 (Zúčastnilo se 72 koní)

hříbata: Rachel Kinská, nar. 2012, isab. po 1465 Drak, m: po2452 Dux lipský
 klisny 1-3 roky: Páma Kinská, isab., nar. 2009, po 2839 Furioso XXI-24,
 m: po 2712 Taarlo Kubišta-2
 hřebci 4-8 let: Orpheus Kinský, isab., nar. 2008, po 918 Alois, m: po 333 Almhirt týn.
 Hodnocení bylo dále rozšířeno a vyhlášena cena kondice.

2013 (Zúčastnilo se 55 koní)

Byly udělovány Prémie, odměněno bylo šestnáct koní.

2014 (Zúčastnilo se 43 koní)

Bylo uděleno 8 Prémíí a dva koně splnili kvalifikaci pro udělení prémie.

Plemenná kniha KK 2014 – **Hřebci pro připouštěcí sezonu 2015**

918 Alois

PG: 9,4 X

Ustájen:

JS Equus Kinsky
Hradištko u Sadské 126, 289 12 Sadská
P. Půlpán: 777 247 110; js@equus-kinsky.cz

Fenotyp zbarvení: zlatý plavák 7.3/7.3

Narozen: 1993

Míry: 173, 163, 194, 21,5

Výkonnost:

ořadni: (S:T)

potomci: (S:Z, D:Z, C:ZL)*

Genotyp zbarvení: Aa, Ec, NCr (plavák)



440 Ascot		Alma z 1966;Md.
1992;Ryz.	170,160,198,22.5	Bella
vč: 1826 Novela		207 Garut 10 1982;sv.Md.
1990;Alb.	176,160,190,20.0	VČ 1197 po 23 Varin lípoký 1981;sv.Isab.

Pro klisny PK: KK, CS, CT

Připouštěcí poplatek: 5000 + DPH Kč

1244 Česarion KINSKÝ 3

PG: 14,8 X

Ustájen:

PRZECHOWOZD, jezdecká stáj, 281 63 Přehvozdí
tel.: 603 450 126
info@przechwozd.cz

Fenotyp zbarvení: isabela 7.2/7.4

Narozen: 2004

Míry: 175, 166, 195, 21

Výkonnost:

ořadni:(D:S)

potomci:

Genotyp zbarvení: AA, cc, NCr (isabela)



718 Mineral		439 Mys xx 1980;Mys.
1995;Isab.	176,160,192,21.5	VČ 619 po 7 Maxin lípoký 1977;Isab.
Čarka		Varin 1977;Mys.
1992;Ryz.	172,162,194,20.5	72 Kiplenka 1986;Isab.

Pro klisny PK: jen KK

Připouštěcí poplatek: 5000 Kč

1159 Sinuhet – K

Přirozená pl. + mražené sperma

PG: 9,4 X

Ustájen:

Irena Malá, Lohenice 114, 535 01 Přelouč
tel: 776 783 966
mala2411@seznam.cz

Fenotyp zbarvení: isabela

7.5

Narozen: 2003

Míry: 175, 164, 191, 21,3

Výkonnost:

olastní: (S: ST)

potomci: (S: Z)

Genotyp zbarvení: AA, cc, NCr (isabela)



534 Sirius s.v.	Musar hrádecký s.v. 1970;Isab.
1977;Isab. 179,168,195,22.0	JČ 618 po Šezváta
180 Mykonos	180 Mykonos 1978;Hd.
1987;Ryz. 177,169,191,22.0	80 po 56 Diktant - 17 1980;Ryz.

Pro klisny PK: jen KK

Připouštěcí poplatek: 5000 Kč

718 Minerál

Čerstvé sperma

PG: 21,9 X

Ustájen:

ERC, s.r.o.,
U Kapličky 14, 530 02 Pardubice-Mnětice
tel: 466 670 861 - P. Kmoníčková

Fenotyp zbarvení: isabela

7.4/7.4

Narozen: 1995

Míry: 176, 168, 192, 21,5

Výkonnost:

olastní:

*potomci: (S:ST**, D: T, C:ST, A:T)*

Genotyp zbarvení: AA, cc, NCr (isabela)



420 Nys mh	Flying Okaz (FR) 1960;Ryz.
1980;Ryz. 175,168,190,22.0	myjava 1965
vč 614 myjava	1 Martin lipový 1970;Isab.
1977;Isab. 174, - ,106,21.0	VČ 695 po 207 Fuxioso KV - 55

Synové: Česarion KINSKÝ 3 Pro klisny PK: KK, CS, CT

Plemenná kniha 2014 – **Hřebci pro připouštěcí sezonu 2015**

2810 Mistrál

PG: 21,9 X

Ustájen:

Jitka Tichá
Srbice 41e, 339 01 Klatovy
tel.: 776 311 793; tichytesctiny@seznam.cz

Fenotyp zbarvení: isabela

7.6/7.6

Narozen: 1996

Míry: 174, 163, 189, 21,3

Výkonnost:

olastní:

*potomci: (S: S**, D:L)*

Genotyp zbarvení: AA, cc, NCr (isabela)



439 Hys an	Flying Star (FR) 1968;Hys.
1980:Hys. 175, 166, 180, 22,0	Myjava 1965
UČ 619 Myjava	7 Marin lípeký 1970;Isab.
1977:Isab. 174, - ,166,21,0	VČ 695 po 207 Furiosa XV - 55

Synové: 1464 Milan Pro klisny PK: KK, CS, CT

Připouštěcí poplatek: 4000 Kč (vč. DPH)

1245 Sarkon KINSKÝ

přirozená plemenitba + **čerstvé sperma**

PG: 10,9 X

Ustájen:

JK ARIS, Pláně 12, 331 01 Plasy
tel.: 723 202 407 (I. Eretová); 776 636 316
(L. Benešová); irena.eretova@centrum.cz

Fenotyp zbarvení: plavák

7.0

Narozen: 1998

Míry: 170, 161, 181, 20,5

Výkonnost:

*olastní: (S:S**)*

potomci:

Genotyp zbarvení: Aa, Ee, NCr (plavák)



556 DAF Ondráš	109 Dux 1977;Hys.
1988:Hd. 177,170,190,21,7	VČ 309 po 2658 Quoniam - 23 1978:Hd.
42/317 Sága	332 Kuzer týnský s.v. 1978;tm.Isab.
1991:tm.Plav. 169,161,198,21,0	VČ 712 po 71 Quoniam II - 125 1981:Vr.

Pro klisny PK: jen KK Připouštěcí poplatek: 8000,- Kč (včetně DPH), klisny v HPK a se sport. výk. sleva)

Kůň Kinský

1463 Dubel

přirozená plemenitba + mražené sperma

PG: 17,2 X

Ustájen:

ing. L. Jelínek, Jiráskova 438,
665 01 Rosice u Brna
tel.: 604 281 729, 603 859 176

Fenotyp zbarvení: perlino (tzv. pseudoalbín) 7.7

Narozen: 1997

Míry: 175, 163, 191, 20,5

Výkonnost:

olastní: (D:T)

potomci:

Genotyp zbarvení: Aa, Ee, CrCr (perlino)



2452	Dux lipský		Dux
1986	ČT	Isab.	VČ 800 Ivatejna
87	Bella		5076 Belendek xx
1987	ČT	Tun. Plav.	VČ 619 Myjava

Pro klisny PK: jen KK

Připouštěcí poplatek: 6000+DPH

1464 Milan

PG: 10,9 X

Ustájen:

A. Helfer, Jenštejn Dehtáry 26, 250 91 Zeleneč
tel.: 602 275 124
Marie.Helferova.1@seznam.cz

Fenotyp zbarvení: isabella 7.3

Narozen: 2005

Míry: 174, 166, 190, 22

Výkonnost:

olastní:

potomci:

Genotyp zbarvení: Aa, cc, NCr



2810 Mistrál		439 Mys xx 1980;Ryz.
1996: Isab.	174, 163, 189, 21.5	VČ 619 po 7 Marín lipský 1977: Isab.
5/115 Dára		255 Obvod slatiňanský - 2 1985;Ryz.
1990: myz.	178, 168, 198, 21.0	Č 763 po 3089 Miherrus 1980: Hř.

Pro klisny PK: jen KK

Připouštěcí poplatek: 3000,- Kč (oč. DPH)

Plemenná kniha 2014 – **Hřebci pro připouštěcí sezonu 2015**

1465 Drak

PG: 6,6 X

Ustájen:

ing. L. Jelínek, Jiráskova 438,
665 01 Rosice u Brna
tel.: 604 281 729, 603 859 176

Fenotyp zbarvení: isabela

7.8

Narozen: 2005

Míry: 179, 168, 194, 22

Výkonnost:

*olastní: (S:L**)*

potomci:

Genotyp zbarvení: AA, cc, NCr (isabela)



554 Drak KK	Korok 1962;Ryz.
1984;Ryz. 177,168,182,20,1	isabla 1969;Ryz.
53/064 Děva	2452 Dun lípecký 1906;Isab.
1991;Isab. 176,167,190,21,0	527/015 Uprtná 1965;Isab.

Pro klisny PK: jen KK

Připouštěcí poplatek: 6000 + DPH Kč

1602 Asio Zdeleuský

PG: 8,6 X

Ustájen:

Školní Statek Humpolec
p. Zdeněk Kusý
tel.: 604 889 173

Fenotyp zbarvení: plavák

7.8/7.8

Narozen: 2007

Míry: 176, 167, 191, 21

Výkonnost:

olastní: (S:ZL; C:ZL)

potomci:

Genotyp zbarvení: Aa, Ee, NCr (plavák)



6154 Don Dorio (USA) KK	El Gran Senor (USA) 1961
1991;Isab. Hř 175,162,188,21,0	Calvin Look (USA) 1988
46/551 Avalanche	719 Mineral 1995;Isab.
2003;Isab. 177,166,190,21,5	46/194 Almona 1992;Ryz.

Pro klisny PK: jen KK

Připouštěcí poplatek: 5000 + DPH, klisny s uřkon. dohodou

Kůň Kinský

1603 Przędswit Chamír

Čerstvé sperma

PG: 0,01 x

Ustájen:

Zemský hřebčinec, s.p., U Hřebčince 479,
397 01 Písek, tel.: 737 274 803 - ing. Jiří Ptáček;
ptacek.abc@volny.cz

Fenotyp zbarvení: ryzák

7.9

Narozen: 1998

Míry: 177, 168, 199, 22

Výkonnost:

*olastní: (S:S**)*

potomci:

Genotyp zbarvení: AA, cc, NN (ryzák)



4/2 Przędswit XVI - 64	Przędswit XVI - X 1976;tm,Ryz.
1990;Ryz. 161,169,198,23,0	38 Seiválur 1978;Ryz.
3 Chemia (POL) III	Mohari (FR) 1963;Hd.
1962;Ryz. 173,165,187,19,2	Chromatyna (PLI) 1979;Ryz.

Pro klisny PK: jen KK

Připouštěcí poplatek: 3000 +DPH

Quäntchen Glück

Jen mražené sperma

PG: 0,00 x

Majitel: EQH Horses, k.s.

Eva Svobodová, Ostrovského 17,
150 00 Praha 5-Smíchov, tel. 602 872 917
csvobodova@prague.whitecase.com

Narozen: 2007

Fenotyp zbarvení: ryzák

Míry: 178, 169, 190, 22.5

Výkonnost:

olastní: o Německu, o ČR: koal. MS mladých koní

potomci:

Genotyp zbarvení: AA, cc, NN



Quarterback	Quaterman
	Passionata
Kandy	Kolibri
	Veichen

Pro klisny PK: KK, CS

Připouštěcí poplatek: není uvedeno

Plemenná kniha 2014 – **Hřebci pro připouštěcí sezonu 2015**

6091 Heretic

A1/1

Ustájen:

Pavel Horšička, Tochovice 5, 262 71 Tochovice,
okr. Příbram
tel.: 724 056 426

Fenotyp zbarvení: ryzák

Narozen: 2001

Míry:

Výkonnost: *vládní umístění rovinné dostihy (nejo. hand. 89) i překážkové dostihy (70)*

Genotyp zbarvení: AA, cc, NN



Rainbows for Life (CAN)

Liphard (USA)

Rainbow Connection (CAN)

Hairy Dream (IRE)

Heraldista (USA)

Alto Mira (IRE)

Pro klisny PK: KK, CS, A1/1

Připouštěcí poplatek: *dohodou*

2077 Noe Kinský

Jen mražené sperma

PG: 10,94 X

Majitel:

Ing. V. Krček, Agra Řisuty s.r.o., Ledce 162, 273 05
tel.: 724 042 546; mail: krcek.vita@agra-risuty.cz;
veronikakliska@gmail.com

Fenotyp zbarvení: isabel

7,93

Narozen: CT, 2010

Míry: 173, 163, 184, 21,5

Výkonnost:

vládní:

potomci:

Genotyp zbarvení: aa, cc, NCr



2726 Cartouche

1995 Hann

Ryz.

Carbid

Daliah

68/678 Nemea

2000 KK

Isab.

439 Mys

SM 3486 Nivca

Pro klisny PK: jen KK

Připouštěcí poplatek: *dohodou*

Hřibata zapsaná v Registru PK KK

Stav k 15. 1. 2015

Jméno hřiběte	Poř. č.	Pohlaví	Zbarv.	Nar.	Chovatel (rodiče)	
Hřibata narozená v roce 2013	Arkas	82/72	hřebec	ryzák	26. 3.	VI. Vosáhlo, Zadražany (2810 Mistrál, 41/388 Arka)
	Jantar	82/73	hřebec	isab.	12. 4.	VI. Vosáhlo, Zadražany (2810 Mistrál, 41/856 Jana)
	Isis	82/74	klisna	ryzka	27. 5.	Mgr. D. Zíková, Praha (556 DAF Ondráš, 25/395 Sisi)
	Suverén	82/75	hřebec	hnědák	24. 4.	V. Volf, Čeperka (1159 Sinuhet-K, 41/643 Bourgogne)
	Naděžda	82/76	klisna	ryzka	13. 5.	V. Volf, Čeperka (718 Mineral, 8/159 Nora)
	Lunar	82/77	hřebec	ryzák	5. 5.	MVDr. T. Beránek, Březinka (718 Mineral, 8/452 r)
	Happy Star-S	82/78	klisna	plavka	3. 6.	R. Sigmund, Hustopeče (918 Alois, 41/488 Happy)
	Genevel Kinská	82/79	klisna	sv. isabela (<i>tzv. pseudoalbín</i>)	28. 4.	J. Adamcová, Nebory (918 Alois, 48/430 Gven)
	Démon Kinský	82/80	hřebec	tm. isabel	28. 4.	ing. L. Jelínek, Rosice (1463 Dubel, 52/92 Fortuna)
	Denis Kinský	82/82	hřebec	perlino. (<i>tzv. pseudoalbín</i>)	11. 5.	Ing. L. Jelínek, Rosice (1465 Drak, 52/91 Fáma Kinská)
Hřibata narozená v roce 2014	Majesty Queen	82/83	klisna	ryzák	17. 3.	A. Helfer, Dehtáry (1464 Milan, 9/987 Nicola)
	Milagro	82/84	klisna	plavka	18. 7.	A. Helfer, Dehtáry (1464 Milan, 9/304 Roza)
	Sultán	82/85	hřebec	isabel	21. 1.	A. Helfer, Dehtáry (1464 Milan, 10/216 Sabrina)
	Havarius-S	82/86	hřebec	sv. isabel <i>cremello</i>	25. 6.	J. Višňovská, Hustopeče (1465 Drak, 41/488 Happy)
	Gíša Kinská	82/87	klisna	isabela	29. 4.	K. Jenkovská, Solopysky (718 Mineral, 18/684 Goldy)
	Merlin	82/88	hřebec	červ. běl.	24. 8.	A. Helfer, Dehtáry (1464 Milan, 10/874 Matilda)
	Danny-K	82/89	hřebec	isabel	2. 5.	Ing. L. Jelínek, Rosice (1465 Drak, 52/091 Fáma Kinská)
	Dara	82/90	klisna	ryzka	6. 5.	Ing. L. Jelínek, Rosice (1465 Drak, 52/076 Tosca)

Upozornění pro chovatele: Hřibatům po hřebcích s licenci pouze pro KK a z matek, které nejsou v PK KK, ani tento zápis nespĺňují, budou průkazy koně vystaveny bez uvedení plemene, pouze s poznámkou „V teplokrevném typu“.

2014

Klisny zapsané ve všech oddílech PK KK

Seznam obilovin z PK "KK"											
IP	Číslo kniha	Jméno kniha	Hlavní	První	Namřeno	/Zpracováno	Har	Pln	Kvity	Typ PK	Harů prp
70990	44/378	Tanga	ČT	K	1992	1995	8	12,5	7,1	PK	2012
71840	12/160	Livia	ČT	K	1002	1006	6	32,8	7,6	HPK	2000
57000	43/233	Arva	ČT	K	1991	1990	7	34,4	7,2	HPK	2012
71020	41/360	Data	ČT	K	1991	1990	0	10,9	7	PK	2007
71057	41/394	Naja	ČT	K	1990	1995	6	15,6	7,4	PK	2012
71180	50/315	Elisa	ČT	K	1992	1995	7	18,8	7,3	PK	2010
71082	41/462	Ašanta Kinoká	ČT-KK	K	1002	1006	3	7,8	7,3	PPK	2000
71034	41/501	Óta Kinoká	ČT-KK	K	1992	1990	4	31,0	7,0	HPK	2000
02701	VC 1700	Hulaha	ČT	K	1990	1990	0	10,0	7,0	PK	2010
71083	41/458	Nassosa Kinoká	ČT-KK	K	1992	1995	10	18,8	7,4	HPK	2010
68352	43/205	Aja	ČT	K	1991	1994	6	0	7,4	PPK	2008
72840	48/176	Ajda	ČT	K	1002	1006	6	12,6	8	PK	2013
73007	41/520	Arabola Kinoká	ČT	K	1990	1990	0	7,0	7,1	PPK	2011
74730	9/171	Lea	ČT-KK	K	1993	1990	7	14,1	7,0	PK	2011
30904	71	Ajra	ČT	K	1998	1999	7	34,4	7	HPK	1999
74845	48/245	Čarota	ČT	K	1994	1997	5	15,6	7,4	HPK	2012
76848	41/627	Hř	ČT	K	1993	1997	6	28,1	6,8	PK	2012
76572	20/144	Anola	ČT	K	1000	1007	2	0	7	PPK	2000
70044	41/039	Jaseta Kinoká	ČT-KK	K	1994	1997	10	3,1	7,5	PK	2000
70045	41/041	Orchidee Kinoká	ČT-KK	K	1994	1997	10	16,8	7,3	HPK	2011
70067	51/194	Uvina	ČT	K	1993	1997	7	12,5	7,5	PK	2004
77228	41/635	Devla Kinoká	ČT-KK	K	1004	1007	0	20,3	7	PK	2013
77278	11/144	Hilda	ČT	K	1000	1007	8	0,4	7	PPK	2011
77400	52/509	Venuše	ČT	K	1994	1997	0	7,0	7,1	PPK	2009
77600	00/370	Kulakosa	ČT	K	1993	1997	0	21,8	7,1	HPK	2012
78004	51/167	Kanaka	ČT	K	1994	1997	4	10,4	6,4	PK	2012
69065	43/317	Saga	ČT	K	1991	1994	5	9,4	6,8	PPK	2005
60336	10/216	Sabrina	ČT	K	1001	1004	5	14,1	7,3	PPK	2013
70400	31/340	Dracilla	ČT	K	1990	1990	4	0,4	0,0	PPK	2012
30070	SM 2400	Nyasa	ČT	K	1988	1992	4	31,3	7,3	HPK	2009
70015	41/085	Tajpa	ČT	K	1995	1998	6	12,5	6,4	PK	2005
78020	43/008	Soja	ČT	K	1995	1998	7	18,8	7,4	PK	2011
78038	47/008	Janka	ČT	K	1004	1008	10	3,1	7,3	PK	0
70992	41/725	Joamino Kinoká	ČT	K	1990	1990	7	12,5	7,5	PK	2010
70980	41/720	Mauha	ČT-KK	K	1990	1990	0	26,1	7,0	HPK	2010
59179	Č 1390	Apple	ČT-KK	K	1989	1992	0	20,1	7,5	HPK	2010
78576	41/770	Pomara	ČT	K	1995	1998	10	12,5	7,5	PK	2008
70581	48/220	Česka	ČT	K	1006	1008	6	21,0	7,8	HPK	2000
00910	17/290	Maryna	ČT	K	1990	1990	7	12,7	7,2	PK	2007
82062	68/474	Gejka	ČT	K	1995	1998	8	9,4	7,2	PPK	2012
82579	43/547	Daisy	ČT-KK	K	1996	1999	7	9,4	6,1	PPK	2002
02607	44/075	Rina	ČT	K	1992	1999	0	12,5	7,3	PK	2009
83333	20/555	Brigá	ČT	K	1996	1998	8	4,7	7,5	PPK	2010
83339	26/487	April	ČT	K	1995	1999	0	0	8	PPK	2011
60301	3/240	Michele	ČT	K	1990	1990	0	15,0	0,0	PK	2012
63029	41/050	Jura	ČT	K	1996	1999	7	12,5	7,1	PK	2012
83662	41/816	Pomnanka	ČT-KK	K	1996	1999	0	7,8	7,0	PPK	2008
83663	41/850	Ester Kinoká	ČT-KK	K	1006	1000	0	5,5	7,1	PPK	2013
83680	43/527	Jasna	ČT	K	1996	1999	0	22,7	7,3	HPK	2012
83715	50/453	Marsi	ČT	K	1996	1999	4	18,8	6,8	PK	2010
83717	43/654	Tina	ČT	K	1006	1000	8	21,1	7,5	HPK	2012
83740	43/600	Tuň	ČT	K	1990	1998	10	3,1	7,5	PPK	2013
83905	47/506	Lady-Hope	ČT	K	1996	1999	8	14,8	7,3	PK	2004
84067	56/211	Jonny	ČT	K	1006	1000	10	1,6	7,8	PK	2004
84324	19/237	Furjana	ČT	K	1990	1999	0	12,5	7,3	PK	2002
84345	77/008	Lanna	ČT	K	1995	1999	5	9,4	6,8	PPK	2004
84421	67/410	Zlatka	ČT	K	1006	1000	3	12,6	7	PK	2010
90200	41/910	Jasna Kinoká	ČT-KK	K	1997	2000	10	15,0	7,1	HPK	2005
86117	41/570	Veseta	ČT	K	1996	2000	6	0	7,3	PPK	2010
86604	3/267	Sioi	ČT	K	1007	2000	8	3,1	7,6	PPK	2010
00500	41/910	Ilarfa	ČT-KK	K	1997	2000	0	10	0,8	PK	2000

Stav k 23. 10. 2014 (ÚEK Slatiňany)

Č. otce	Jméno otce	Č. matky	Jméno matky	Majitel
286	Almhirt chlumecký	VČ 1182	Torpa	Travná Veronika Prukytova 1968/11a Říčany 251 01
187	Litograf orleánský	VČ 208	Isotrada	Prawirohardjo Robert,U Lesa 557/12, Praha 4,142 00
333	Almhirt týnský	5-110	Varina (Butterfly)	Ing.Mušil Jeroním,I lošovousy 12,I lofice,500 01
207	Ganzl 10	VČ 602	Děma	Pokorná Denisa Ka Hřístí 80 Zlín 750 05
2306	Amon s.v.	VČ 819	Myjava	Ing.Ludvík Hilg,Lupacova 812/12, Praha 3-Zátkov,130 00
388	Zoro s.v.	VČ 294	Chvíra	Dvobodová Gabina,Lozkovice 25,304 14
250	Burbon	SM 3208	Alkisa	Zilková Lucie,Dvornova 2884 Žatec: 436 01
207	Ganzl 10	VČ 194	Cira	KINSKY L I U (Equus Kinský),Fairtrough Road,Urington, England
250	Burbon	VČ 1106	Haluška	Mgr.Uhrová Monika,Nová Věa 117,277 52
250	Burbon	VČ 831	Nisa	Druháková Leona,Slavobá Pavlovice 12,Krumy 738 88
250	Burbon	VČ 245	Alvina	Jasenská Veronika, Jamna nad Ústí 147, Jablonna nad Ústím 561 65
90	Przedowi X 88 s.v.	VČ 780	Arno	Pavilková Teriza,Mikulášovice 840,407 70
206	Burbon	SM 3208	Alkisa	Ing.Šifřinská Yveta,Kouřimská 104/3 Kutná Hora,204 01
250	Burbon	Č 1395	aneta	Ing.Horjál Přemysl,Chlum u Kramže 1,Kramže,352 03
333	Almhirt týnský	VČ 266	Karin	Brooková Dagmar,Kabarová 37/152,Ostrova Hořmanice,713 00
198	Czevalat lýnský	VČ 338	Čarča	Vavřek Jaroslav,Dvůrky 73,552 00
333	Almhirt týnský	UČ 240	Hana	Králíčková Hana,Kamzina 77, Vinnany, 294 01
367	Bolodav	JČ 127	Anina	Pospíšalová Pavla,U Parku 620,Proboštov,417 12
250	Burbon	VČ 1383	Jesika Kinská	Yak,Jařovná Marcela,Láduva 917, Frenštát pod Radhoštěm,744 01
333	Almhirt týnský	UČ 1701	Gitana Kinská	Jezdecká škola Fjura Kinský Hranice 126, Satecká 286 12
2384	Löwanmut	SM 2374	Vanda	Seidlová Monika,U Rybníku 861/37,Ludgofovice,747 14
333	Almhirt týnský	VČ 1005	Pooeie	Richterová Zlata,Třebčice 7,Nezamuk,335 01
2452	Titus týnský	Č 1131	Huřina	Kučelková Veronika,Šanin 549 Teplice,464 61
2526	Veroná Kamila	JM 4024	Orava	Parkr Petr,U Miru 491,Libáň,507 23
2086	Valot vizovský	3M 3400	Nivaa	JK Flamengo s.s.,U Cibely 200/32,Dražďin,778 00
4362	Gunniam Haat	5-941	Rakka	Kovář Antonín,Svatá Anna 44, Hranice 675 55
332	Husar týnský s.v.	VČ 712	Svatka	Benešová Marcela,Obradovická 10,Praha 4,142 00
316	Pacifik s.v.	Č 2009	Merina	Heffer Antonín,Dehtáry 26, Jenštejn,250 91
332	Husar týnský s.v.	5Č 937	Prelet	Hotel-PetersonKAMFYK 1, Benešová Obradovická 361/10, Praha 12-Havka,142 00
333	Almhirt týnský	VČ 307	Nevada	Richterová Edna,Ka Mlýnu 56, Tlustovousy, Tlukaty,250 82
296	Almhirt chlumecký	VČ 1102	Torpa	Vil Jiř, Varnáovice 40,540 82
333	Almhirt lýnský	VČ 1286	Šiztery	Doležalová Klobjara,Novoměstská 53, Mlýnský 507 58
250	Burbon	VČ 930	Jorga	Krupková Soňa,Volka Strana 177,Mutejovice,270 07
333	Almhirt týnský	5-810	Jelona	Marok Lukáš,Dolní Pláně 12, Volečín,362 32
333	Almhirt lýnský	VČ 1703	Milana	Senekovi Kamila,Hruv Jeleníh 175,Čáslav,289 32
333	Almhirt lýnský	1-542	Váňa	Zavřel Karel,Šlavičky 2,Králov Dvůr 267 01
333	Almhirt týnský		Popelka	Marianková Marta,Humčovice 27, Nemanice,503 23
2440	Dietward 20	VČ 780	Déma	Čmídová Jana,Ješťabí v Krásoších 86,Jilomnice,514 01
149	Marin Švedř	2-008	Betty	Ing.Kovářková Ludmila,Třebíč Újezd 50,Močava,Kaštel,267 18
2559	Ganús - 11	UČ 1826	Nivara	Krmař Vítězslav, Jemnéna u Řevy 773 78
326	Lokaj	43/220	Děny	Stránský Miloš,Ohavě 36, Jiřín,508 01
298	Almhirt lýnský	VČ 1338	Rajka	Tilcová Iva,Beulimova 18,Obřany,778 00
250	Burbon	Sl 1014	Kajka	Hranová Irena,Hana 12,Plav,451 01
250	Burbon		Arno	Erotová Irena,Pláně 12,Plav,331 01
333	Almhirt lýnský	25/122	Mandy	Richterová Zlata,Třebčice 7,Nezamuk,335 01
333	Almhirt týnský	5-810	Jasna	Vnschán Vítězslav,Zanazany 15,Chásmar nad Catinou 513 51
250	Burbon	VČ 1685	Pooeie	AGROMAP s.r.o.,Hřebíkova 6,Praha 4 Modřany,140 00
250	Burbon	41/544	Clina	Kubalová Iveta,U Stadionu 379,Stochoy,270 00
333	Almhirt týnský	4.V/28	Jajra	Hrančova Jana,Čásmar 111,568 55
326	Lokaj	VČ 668	Monika	Hulík Jan,Lidmaňka 2,Čermovice u Tábora,304 94
525	Tasro Kubišta s.v.	43/203	Arva	Ing.Mušil Jeroním,I lošovousy 12,I lofice,500 01
250	Burbon		Tatiana	Ing.Řihová Lenka,zemědělská farma PRŮPČS,Pravdín (A 47) 67
525	Tasro Kubišta s.v.	5-510	Lučka	Dolenská Marta et.,Chuchelná 145, Semily,513 01
2650	Duel	41/400	Jana Kinská	Novák Miroslav,Měšťanská 3114,Varnadorf,407 47
497	Dív týnský	Č 586	Petra	Nagyová Roman a Taňa,Vysoká 245,Třinec: 6738 61
440	Accot	JČ 951	Hobrajka	RNDr.Dvořák Petr,Říčanská 1923/10, Praha 10-Vinohrady,101 00
2546	Hurikán	70/206	Lučka	Čmrdová Iveta,Zdeňka Fibicha 2710,Moat,434 01
333	Almhirt lýnský	VČ 1363	Jesika Kinská	Králíč Jiř,Čáslavská 1128,Mlýnský,Čáslav IV,337 01
250	Burbon	5-858	Jasava	Senekovi Irena a Jiř,Školní 652,Bor u Tachova,348 02
250	Burbon	25/122	Mandy	Hoanodlová Alena,Záměří 1,Ilovčovice,341 42
333	Almhirt lýnský	41/529	Harmarie	Ing.Hejhal Jaroslav,PRZECHWOZD Clauv kurd,Třil 1176,Praha 9,193 00

2014

00590	11/000	Iřeváče	OT	K	1990	2000	9	10,0	7	PK	2011
06598	11/319	Havána	CT	K	1997	2000	9	17,2	6,3	PK	2013
06740	52/917	Navy	CT	K	1997	2000	0	3,1	7,4	PPK	2012
52/733	70/573	Vanika	CT	K	1996	2000	8	15,6	7,2	PPK	2008
07143	70/050	Domas	CT	K	1997	2000	3	21,9	0,9	IFPK	2000
87175	26/509	Isady	CT-KK	K	1997	2000	10	7	7,2	PPK	2010
07104	2/305	Zlaty	OT	K	1990	2000	0	0	0,4	PPK	2011
87723	54/097	Kavna	CT	K	1997	2000	4	18,8	6,6	PK	2013
07311	41/806	Otovia	OT	K	1997	2000	4	7,6	7,4	PPK	2010
87814	71/378	Malna	CT-KK	K	1997	2000	4	10,9	6,6	PK	2009
97927	27/62	Orina	CT	K	1994	2000	9	29,1	7,3	HPK	2012
87858	8/347	Iřevy	CT	K	1997	2000	6	0	7,3	PPK	2010
00770	41/11	Laura Kinská	OT-PPK	K	1990	2001	0	12,0	7,0	PK	2002
09000	41/874	Miba	CT	K	1995	2001	0	21,9	7,2	PK	2010
89053	41/914	Nova Kinská	CT-KK	K	1997	2001	10	21,9	7,4	HPK	2006
89060	41/825	Jonana	CT	K	1998	2001	5	25,0	6,6	PK	2013
80002	41/26	Sbrina	CT	K	1992	2001	6	0	7,4	PPK	2008
00000	41/19	Još Kinská	OT-PPK	K	1990	2001	10	15,0	7,0	IFPK	2010
09112	3/271	Pal	CT	K	1990	2001	0	12,0	0,4	PK	2000
09101	41/12	Murana Kinská	CT-KK	K	1995	2001	0	10,4	7,2	HPK	2000
89270	11/426	Kanny	CT	K	1998	2001	10	4,2	7	PPK	2011
89010	3158	Dafná	CT	K	1997	1999	8	15,6	0	PPK	1997
86402	1/641	Démona	CT	K	1998	2001	8	16,8	6,2	PK	2008
02430	44/033	Ulka	CT	K	1990	2001	0	0,0	7,0	PPK	2000
80000	24/302	Leana Kinská	CT	K	1995	2001	10	10,0	7,0	PK	2000
89214	41/117	Isana	CT	K	1995	2001	4	6,6	7,2	PPK	2013
02407	10/278	Fabina	CT	K	1992	2002	8	12,6	6,7	PK	0
02400	17/427	Blodula	CT	K	1998	2002	6	12,6	6,2	PK	2008
82405	22/207	Čili	OT	K	1990	2002	0	34,4	7,7	IFPK	2010
83000	41/73	Quana Kinská	CT-PPK	K	1999	2002	10	10,0	0,0	PK	0
89017	41/117	Annana	CT-KK	K	1998	2002	7	18,8	6,3	PK	2011
02201	17/469	Divana	CT	K	1990	2002	7	14,1	7	PK	2013
02382	13/600	Heey	CT	K	1990	2002	3	3,1	7,1	PPK	2010
07709	45/009	Nappolo Kinská	OT	K	1999	2002	10	12,0	0,0	IFPK	2010
83000	52/70	Tuava	CT	K	1999	2002	7	10,4	7,0	PK	2013
89091	40/707	Jannar	CT	K	1998	2002	6	0	7,4	PPK	2008
04201	1/035	Sóna	CT	K	1990	2003	8	15,6	6,6	PK	2008
12274	10/741	Targo	CT	K	2000	2003	7	7,8	6,3	PK	2010
107071	30/207	Anne Kinská	OT-PPK	K	2001	2003	7	14,1	7,2	PK	2000
100417	41/180	Puviana	CT-PPK	K	2001	2004	10	10,2	7,0	PK	0
134003	43/739	Čokora	CT	K	2000	2003	8	3,9	7,4	PK	2013
89142	26/730	Hranenka	CT	K	2000	2003	6	9,8	7,1	PPK	0
134770	41/121	Još Kinská	CT-KK	K	2000	2003	10	15,6	7,3	HPK	2010
134768	41/130	Opalo	OT-PPK	K	2000	2003	10	10,0	0,0	PK	0
127480	31/400	Mauculca	CT	K	1990	2002	0	23,4	0,0	PK	2009
137710	17/536	Qubakar	CT	K	2002	2003	1	12,0	7	PK	0
12701/01	54/516	Iannna	CT	K	2000	2004	8	7,6	7,4	PPK	2013
141162	2/519	Cirada	CT	K	2002	2005	7	20,3	7,3	HPK	2007
121037	68/812	Báro	CT	K	1998	2003	0	0,1	6,6	PPK	0
103904	22/305	Čeburina	OT	K	2000	2003	0	7,0	7,1	PK	0
133455	41/80	Lejla	A1/2	K	1999	2003	8	17,2	0,0	PK	0
133989	41/113	Mineralka	CT	K	2000	2003	4	18,8	7,8	PK	2013
133068	41/112	Omoga	CT	K	2000	2003	5	5,5	7,8	PPK	2010
134637	70/514	Intuata	CT	K	2000	2003	4	14,1	7,7	PPK	2010
133974	41/123	Saka	CT	K	2000	2003	6	0	7,7	PPK	2011
134760	11/618	Navara	CT	K	2000	2003	6	6,3	7	PPK	0
123041	5/297	Silaj	CT	K	1995	2003	3	12,0	7,1	PK	0
133990	24/422	Zamacka	CT	K	2000	2003	4	12,5	7,6	PK	2012
134162	8/430	Landim	CT	K	2000	2003	7	0	6,6	PPK	2012
134103	10/749	Jauaiba	CT	K	2000	2003	7	12,0	0,4	PK	2009
134080	52/724	Irana	CT	K	2000	2003	8	7,8	7,3	PPK	2012
134173	13/769	Tomádo	CT	K	2000	2003	9	20,3	6,8	PK	2006
134660	00/130	Aviana	CT-PPK	K	2000	2003	0	17,2	7,1	PK	2000

32

2546	Hutikán	11/126	Heska	Mladá Skála Martalet Dražkov 24,Sevěřany 264 01
497	Div týnský	11/126	Holga	Jomle Jan,Na Vypichu 177,Lahoč 417 25
2433	Mykonos - 22		Noopol (P XVI-81)	Polišková Věra,Čtráz 8,Čimelice,308 04
2452	Dux ústecký	07/013	Veřtara	Boča Karel,Zábrdí 07,Prunec u Skučky,539 44
2452	Dux ústecký	SM 3905	Iza	Sršen Pavel,Němčice 52,561 18
250	Burbon	57/206	Bonifika (Hvězda)	Erátová Irina,Pláně 12,Voay,331 01
367	Budolaw	1-1024	Žarada	Ing Karel Milan,Čtyřlize 22,207 07
2432	Dux ústecký	JM 4706	Handy a	Kovar Antonín,Slavčice 44,Hentvice 675 55
5010	Aloubo Z	VC 1336	Oklana	Volf Josef,Kunčice 83,Nechanice,603 16
250	Burbon	2-248	Hájka	Němčická Petra,Šařatka 01,Záblatí u Mlýnské 799 01
58	Arant - 17	uč. 741	Omega	Machová Veronika,Heiml 7,na 57,Hajma 646 88
367	Budolaw	41/464	Lidy	Koutská Ludmila,Kotlanova 2066/14,Praha 6,166 00
333	Almhirt týnský	41/524	La Lantia	Barburová Věra,Janáčkova 370,Marjánkové Lázně,333 01
439	Mye	uč. 614	Mygala	Ing Miroslav Jan,Na Hrnčířské 17,Holice,534 01
333	Almhirt týnský	41/468	Noctosa Kinoká	Muallak Luděk,Milotín 16,Uhlířské Janovice,285 04
3261	Dorax a.v.	VC 1009	Jelnušela	Yezník Miloslav,Štálovy 4,507 01
250	Burbon	uč. 747	Sarina	Vranová Anka II,Štroupská 2183,Saržany,612 21
333	Almhirt týnský	VC 1383	Joelka Kinská	Radišová Božena,Sulčice 32,Horná u Panny,Ústí nad Labem,400 02
3261	Dorax a.v.	39/04	Parada	Dostáková Jiřina,Řebří 02,Švihov,349 01
556	RAF Cimrma	41/398	Mania Kinská	Kimlíř Jiří,Čejčova 1128,Maršovice Cimrma 01,517 01
367	Budolaw	8/100	Fany	Pudilová Šárka,Brusy 32,Předměstí,396 01
109	Dux	VO 790	Frécie	Müllerová Iveta,Přizenecká 41,Přezlín-Východní Předměstí,320 00
497	Div týnský	ič. 155	Carma	Vandrová Soňa,snik sáz "Praktický dvůr" Heřmánková 13,Liberec,33 463 02
2185	Čbvod	VC 798	Uherka	MVDr.Živnová Veronika,Hostánice 111,664 04
296	Almhirt chlumecký		Liva	Dřezinová Jana,Durčice 0,Kollec,341 42
2124	Quilann - 10	uč. 755	Frater	Vrál Václav,Rozstava 61,Všestvety,503 12
497	Div týnský	C 588	Héra	Klaustová Zdeňka,Údaňská 333/27,Praha 8,181 00
497	Div týnský	13/162	Detula	AGROMAP a.s.,Hřebkova 6,Praha 4-Modřany,140 00
297	Průhlední - 2	VC 207	Črča	Čepková Hlavoňova,Matně Lamský 40,Františkovy Lázně,300 02
333	Almhirt týnský	41/461	Oska	Bleží Pavel,Králka 904/29,Boskovice,680 01
333	Almhirt týnský	41/388	Arka	Vošáhlo Vladislav,Zedražany 15,Chlumec nad Cidlinou,500 61
497	Div týnský	19/82	Diana	Blažková Inna,Na Klínku 305,Švihov,Prácheň,530 06
689	Boh Am	2-445	Hony	Zamazalova Zuzana,Hradebná 37,Blatná,430 01
111	Comoro	107	Przedawit XVI - 47	Kušera Alča,Podolí 50,Jičín,506 01
2712	Tasaku Kubišta - 2	VC 1180	Alisa	Ing.Jelínek Leopold,Jiráčkova 430,Rožice u Brna,660 01
250	Burbon	5-858	Jasava	Schopátová Adela,Čistá 44,Holice 534 01
3261	Dorax a.v.		Soška	Fryba Milan,Kučků Chvalovice 24,Čáslav,286 01
366	Tasaku	VC 1241	Čarfa	Buřňáková Hana,Červená 17,364 12
250	Burbon	č. 1395	Aneta	Hyšková Jana,Hrochův 51,Vojsko 674 71
250	Burbon	41/006	Prima	AGROMAP a.s.,Hřebkova 6,Praha 4-Modřany,140 00
2711	Quart Šlov		Čelha	Jiř Vokšternáková,ul.Červená 2,Jičín,500 01
250	Burbon	12/117	Handy	MVI z Vranova Hana,Plana 17,Prácheň,531 01
333	Almhirt týnský	VC 1383	Joelka Kinská	Essert Irina a Charlová,Nová Kubice 10,Česká Kubice,346 32
333	Almhirt týnský	41/401	Oska	Švabinská Dita,Lyuhovcov 15,Týn nad Labem,201 20
2529	Vannai Kama	uč. 417	Mirta	Roz Mária,Červená 15,Týn nad Labem 281 26
497	Div týnský		Quintana	Christelbauer Vladimír,Lipová 761,Týn nad Vltavou,375 01
2507	Sharp End (QB)	30/400	Glori	ORLING spol.s r.o.,Na Dělniku 1352,Ústí nad Orlicí,502 01
333	Almhirt týnský	SM 3547	Črča (Č.črča)	Pavliková Jana,Čtráz 20,7.územ.338 08
439	Mye	7-628	Alba Jaga	Metelková Janelava,Věcka 81,Dolany u Otomouce,783 16
454	Donuschkin	ZO 1150	Čerodějka	Ohlupáčová Jana,Šmrčí 19,Záhoví,513 01
6033	Mizaral	43/488	Šula	Bevová Zuzana,Lužany 67,507 00
718	Mye	SM 4486	Nuša	Krtek Vítězslav,Janáčkova u Krušky,273 18
679	Comizon (BU)	41/416	Lady	Příhodová Helena,Za Oberou 1727,Hofmanův Mlýnský,538 03
4708	Mizaral	VC 1332	Oneta	Vrál Josef,Kučků 63,Hrochov,503 15
250	Burbon	41/457	Imanoma	Vrál Josef,Kučků 63,Hrochov,503 15
556	Catolin VI - 3 (3398)	70/473	Ida	Tojalová Marcela,Libčany 01,603 22
333	Burbon	VC 797	Sarina	Šušček Jaroslav,Prácheňská 733,Hrochov,Čáslav-Kubice,500 04
296	RAF Cimrma	uč. 311	Nery III	Výhra Věra,Na Štálovi 156,Štálovy nad Vltavou,252 08
584	Almhirt týnský	C 617	Sandy	Šipková Olga,Šmrkovic 86,Pleok,307 01
333	Almhirt chlumecký	OM 3307	Zuzana	Janda Radek,Žeslav 10,Poleň,339 01
2712	Comoro - 1A	A/290	Imha	Jelínek Miroslav,Krásný Bůk 61,Krásná Lpa,407 46
718	Almhirt týnský	4/340	Janellou	Sercl Miroslav,Šibřkova 7/13,Praha 8,180 00
250	Tasaku Kubišta - 2	52/095	Vege	Ing.Jelínek Leopold,Jiráčkova 430,Rožice u Brna,660 01

2014

140000	140000	140000	140000	140000	140000	140000	140000	140000	140000	140000	140000	140000
128294	74/40	Ela	CT	K	2000	2003	7	7,9	7,1	PK	2010	
134000	17/403	Doufia	OT	K	2000	2000	5	12,5	5,0	PK	2009	
134300	143/19	Liudha	CT	K	2000	2000	0	19,5	7,5	PK	2012	
130080	40/351	Avantur	CT	K	2000	2006	0	17,2	7,4	PK	2012	
132084	14/17	Kary	CT	K	1994	2014	6	15,6	6,1	HPK	2014	
07617	67/610	Marlin	CT	K	2001	2001	6	12,6	7,3	PK	0	
07682	43/780	Briony	CT	K	2001	2004	0	4,7	7	PPK	2006	
135280	52/250	Taja	CT	K	2001	2004	7	10,4	7,2	PK	2008	
107700	40/414	Nafet Malin	CT	K	2001	2004	0	16,0	7,1	PK	2010	
114400	24/705	Lana	CT	K	1998	2014	7	10,4	6,6	PK	2014	
135207	52/250	Tajga	CT	K	2001	2004	7	4,1	7,4	DPK	2012	
100001	41/180	Malca	CT	K	2001	2004	4	18,8	7,2	PK	2008	
90909	40/400	Ovon	OT	K	2001	2004	0	19,5	7,0	PK	2012	
130001		Mala via	A/1/1	K	1999	2004	9	1,0	7,3	PPK	2012	
150114	28/754	Fny	CT	K	2010	2011	6	14,5	7,5	PK	0	
150246	18/684	Goldy	CT	K	2002	2005	7	26,6	7,3	HPK	2013	
166680	38/164	Cabraka	CT	K	2003	2006	0	12,0	6,6	PK	0	
100011	52/300	Karina	OT	K	2002	2005	4	0,0	0,0	PPK	2009	
130080	25/329	Syriani	CT	K	2002	2005	4	12,0	7,2	PPK	0	
130001	51/431	Galle	ST-LS	K	2002	2005	9	0,0	7,1	PPK	2013	
107402	24/549	Lpa	CT	K	2002	2005	0	12,3	7,5	PK	2013	
167121	5/045	Cakra	CT	K	2003	2008	7	16,8	7,5	HPK	0	
168125	11/474	Erigma	CT	K	2005	2008	5	0,0	7,4	HPK	2011	
150123	71/810	Halya	CT	K	2003	2006	6	5,5	7	PPK	2009	
130774	28/808	Holiday	ST-CC	K	2002	2006	6	10,5	6,8	PPK	0	
108130	24/003	Lady Jera Kishá	CT	K	2003	2006	10	10	7,7	PK	2009	
140000	14/437	Milauka	CT	K	2002	2006	0	16	7,5	PK	2011	
130121	24/915	Mananova	CT	K	2012	2011	7	10,4	7,8	PK	2014	
160001	60/642	Neotalgie	CT	K	2003	2006	10	0,4	7,4	PK	2010	
147367	1/336	Orthoga K	CT	K	2003	2006	4	14,1	6,2	PK	2008	
150941	25/014	Cokura	OT-OO	K	2004	2007	9	1,0	0	PPK	2009	
120101	41/202	Stasia	CT	K	2001	2008	0	0	7,2	PPK	2008	
150004	14/17	Santana	CT	K	2010	2011	7	16,6	7,7	PK	0	
150380	67/005	Clea	sept	K	2003	2006	3	10,0	6,3	PPK	2004	
160068	43/073	Nirvana	CT	K	2003	2006	10	4,7	7,6	PK	2010	
141400	40/907	Cleo	OT	K	2002	2006	0	12,5	7,0	HPK	2012	
101231	44/48	Čáha	CT	K	2003	2006	0	18,0	7	PK	2013	
150000	43/064	Taraza	CT	K	2013	2006	7	6,3	7,2	PPK	2010	
151057	50/791	Lady	CT	K	2003	2006	7	10,9	7,1	PK	2010	
140640	41/333	Jawolotto	ST-CC	K	2003	2006	4	7,8	7,8	HPK	2013	
140205	41/042	Cinei	OT	K	2003	2006	0	14,1	7,1	PK	2010	
140101	41/337	Luzoi	CT	K	2003	2006	10	0,3	7,5	PPK	0	
151358	41/435	Dunwoody	CT	K	2003	2006	5	3,3	7,1	PPK	2010	
160000	20/477	Lien Anra	CT	K	2003	2006	6	12,5	6,6	PK	2011	
151212	10/974	Matilda	CT	K	2003	2006	6	7	6,5	DPK	2013	
140804	60/465	Noomi	OT	K	2003	2006	10	12,5	7,4	HPK	2012	
153208	52/209	Turkisa	CT	K	2003	2006	9	0,0	7,4	PPK	2009	
146377	6/333	Happy Harry	CT	K	2003	2006	0	14,1	0,0	PK	2007	
171104	41/000	Happy	CT-LLK	K	2015	2011	6	28,1	7,3	HPK	2013	
154600	9/763	Elizabeth	CT	K	2004	2007	6	4,7	7,3	PPK	2007	
162301	43/52	Carmena	CT	K	2004	2007	0	2	7,4	PK	0	
102289	40/23	Garvicta	OT	K	2004	2007	10	0,0	7,5	PPK	0	
102222	113	Olivia	CT	K	2001	2007	0	14,6	7	PK	2013	
161116	2/025	Nanraka	CT	K	2010	2011	7	6,3	6,6	PK	0	
137916	72/297	Taraza	CT	K	2002	2007	6	10,0	7,1	PK	0	
137367	12/380	Quint	CT	K	2002	2007	7	16,4	7,3	PK	0	
150507	11/700	Olen France	OT	K	2004	2007	9	4,7	7,5	PPK	2011	
158903	47/300	Kim	sept	K	2004	2007	3	9,4	7,4	PPK	2007	

34

2014

16/15/13	5/2/10/8	KRM	Č. I	K	2013	2014	M	3,4	Č. I	PPK	2011
170534	47/536	Leonýnka	ČT	K	2004	2007	9	13,7	7,4	PK	2008
140084	43/064	Tereza	ČT	K	2003	2007	0	3,0	7,1	PPK	2010
109135	11/154	Minika	KK	K	2007	2010	9	10,0	0,0	PK	2012
107462	43/0	Patna	ČT	K	2003	2008	10	17,2	0,0	PK	0
182151	50/114	Lina	Č. I	K	2015	2018	4	10,5	7,4	PK	2018
167381	25/707	Patna	ST-CS	K	2005	2008	6	7,8	7,5	PPK	2012
169496	43/86	Colota	ČT	K	2005	2008	10	0,8	7,6	PPK	2010
100405	40/05	Tiziana	ČT	K	2005	2008	10	1,0	7,0	PPK	0
172432	27/210	Clayton	ČT	K	2003	2008	10	7	7,1	PPK	0
186276	46/738	Harby	Č. I	K	2015	2018	4	12,5	7,5	PK	2018
174088	41/517	Lana	topi	K	2015	2018	10	12,5	6	PPK	2014
139104	24/688	Angelika	ČT	K	2003	2008	3	16,6	6,6	PPK	2013
100420	41/500	Beautiful Felina	ČT	K	2005	2008	5	3,3	7,4	PPK	2008
170100	0727	Harby	ČT	K	2005	2008	7	10,0	0,4	PK	0
169256	1/459	Finta	ČT	K	2005	2008	7	0,8	6,9	PPK	2013
167046	41/086	Nubela Kinaká	Č. I, KK	K	2005	2008	10	15,6	7,1	PPK	0
172028	0/806	Brigitte Zdeleková	ST-CS	K	2005	2008	5	1,6	7,6	PPK	2011
121050	24/434	Moznika	ČT, KK	K	2000	2008	5	10,0	7,7	PPK	2005
100044	43/177	Pavel	ČT	K	2000	2009	9	10,0	7,1	PK	2012
178043	25/750	Peter Colaba	ČT	K	2000	2009	10	10,2	7,6	PK	2010
169044	4/046	Mary Jane	ST-CS	K	2015	2018	10	10,4	7,4	PK	2011
178984	72/50	Trigo	ČT	K	2008	2008	0	10,5	7,5	PK	2012
178627	6/734	Noria	ČT	K	2008	2008	8	16,6	7,4	PPK	0
104040	40/901	Luisika	ST-CS	K	2004	2009	4	20,0	0,0	PPK	0
179140	60/204	Budenska	ST-CS	K	2000	2009	5	14,3	7,3	PK	0
170045	4/1146	Janka	Č. I	K	2015	2018	10	7,8	7,7	PK	2011
208658	24/64	Betty	Č. I	K	1998	2009	3	12,5	7,1	PPK	2013
170761	68/676	Robee	ČT	K	2006	2008	6	6,6	7,3	PPK	0
179000	67/08	Ajin	ČT	K	2000	2009	4	10,2	0,0	PK	0
133252	47/383	Helvy	ČT	K	1999	2009	5	4,7	7,4	PPK	2009
189166	11/157	Sapory	Č. I	K	2017	2018	4	4,7	7,5	PPK	0
150484	52/580	Abiba	ST-CS	K	2004	2010	4	12,5	7,5	PK	2012
189872	6/773	Narvon	ČT	K	2007	2010	8	4,7	7,1	PK	0
101100	40/077	Rokytka	ČT	K	2007	2010	10	14,1	0,0	PK	2012
181000	40/135	Tila	ČT	K	2007	2010	8	20,3	0,9	PK	0
176761	K K	Angelika de Crahm	ČT	K	2006	2010	8	17,2	7,1	PK	2010
123723	8/452	Linhury	Č. I	K	2001	2010	6	10,9	6,4	PPK	2012
100107	41/079	Marián	KK	K	2007	2010	5	25	7,4	PPK	0
181403	30/029	Anastasia	ČT	K	2007	2010	7	12,7	7,7	PK	0
178113	80/195	Amelka Kinaká	ST-CS	K	2005	2010	4	10,9	6,4	PPK	2010
192851	44/232	Maety	Č. I	K	2007	2010	10	2	7,7	PPK	2013
106306	67/000	Zoo Kinaká	KK	K	2007	2010	4	17,3	7,6	PK	0
100106	41/001	Jamejha Kinaká	KK	K	2007	2010	10	20,4	7,5	PPK	2012
105044	47/000	Ouy	ČT	K	2007	2010	7	15,0	0,0	PK	0
186067	15/710	Agbaya	ČT	K	2007	2010	6	23,4	7,0	PPK	0
186104	41/148	Jenny	Č. I	K	2018	2011	4	17,2	7	PK	2012
109600	16/771	Cora	ČT	K	2008	2011	6	12,5	7,3	PK	2012
109030	17/020	Hádenha	ČT	K	2008	2011	6	4,7	7,4	PPK	2012
201080	41/020	Hannanie	KK	K	2000	2011	7	20,0	7,5	PPK	0
201441	17/833	Čara	ČT	K	2008	2011	6	21,9	7,4	PPK	0
201477	41/145	Kovaka	Č. I	K	2018	2011	5	14,1	7,2	PK	0
107927	52/030	Bribery Kinaká	KK	K	2008	2011	5	8,8	7,2	PPK	2011
109824	1/740	Doody	ČT	K	2008	2011	4	10,0	7,4	PK	2013
229004	41/040	Bouravours	ČT	K	2000	2011	0	3,3	7,2	PPK	2010
189102	40/180	Amika	ČT	K	2008	2011	7	17,2	0,7	PK	0
181876	41/148	Šarka	Č. I	K	2018	2011	4	11,7	6,7	PK	2013
181830	0/087	Nicola	ČT	K	2008	2011	6	8,8	6,8	PPK	2013
202666	50/330	Aprille zdeleovská	ČT	K	2008	2011	0	8,8	6,2	PPK	2013
214001	52/92	Fortuna	ČT	K	2000	2012	0	5,5	7,5	PPK	2012
214003	52/91	Pánie Kinaká	ČT	K	2009	2012	6	9	7,0	PPK	2013
214176	7/5	Amara	Č. I	K	2018	2017	4	10,4	7,4	PK	0

36

2640	Manoget	6/2/173	Linda	Hymanová Vladim Hradek 1, Jek 41 / 15
793	Dovan	47/336	Lady-I hope	Dolenská Marie st., Chuchelna 145, Bemily, 513 01
2655	Lopez - 27	6/2/559	Vanusa	Konopcovna Lina / 15, Sektiva 476 Praha 4, Kamyk 14,2 101
718	Minoral	3/240	Michalo	Richtrová Svatava, Třebdico 7, Nopomuk, 336 01
2810	Mistral	41/770	Pamela	Unkatin Vladislav Zatržany 15, Čáslava nad Čáslavou, 503 51
794	Coroar	47/336	Lady Hope	Dolenská Marie st., Chuchelna 145, Bemily, 513 01
980	Princimim	3/271	Pal	Richtrová Svatava Třebdico 7 Nopomuk, 336 01
900	Landino	13/738	Corona	Křížek Jiří, Bílá 21, Čocký Dub, 463 13
900	Landino	43/000	Tufi	Jandáková Dana Němčálá ulice 1004 Mladá Boleslav, 250 01
2610	Catalin IV 33 (SK 32)	67/208	Bonafika (Hvězda)	Březinová Helena, Nové Zákupy 523, Zákupy, 171 23
718	Mistral	13/588	Heaps	Hlásková Alena, Býš, 32 533 22
2546	Hunkan		Ilie	Habudová Libuše, Skvořetice 15, Blatná, 398 01
474	Alinhart sčítanový	23/107	Daji	Běláková Jana, MDA, Ciglarova 1090/32, Praha 9, 190 00
206	Enmaern	7/344	Enma	Wannus Jozefína, Ciglarova 1090/32, Praha 9, 190 00
556	DAF Ondřej	VO 1702	Nugela Kinská	Čpraamjeirová Ivana, Gevoce Matouše 433/20, Praha 4 - Krč, 140 00
434	Vanour du Lion	46/226	Rakara	Prosková Irena, Matinská Károk, Praha 4, Křehy, 147 00
326	Lokaj	11/621	Markyza Kinská	Borovičková Jana, Pod Rozhodnou 36, Píseč, 13,312 00
2743	Pinau Origin	43/594	Tina	Mruček Jiří, Husova 165, Krasnáry nad Mlýnskými, 417 04
905	Corona	41/636	Parla Kinská	Richtrová Svatava, Třebdico 7, Nopomuk, 336 01
718	Mistral	41/768	Nova	Frstler Jiří, Kalyčkovna 9, Praha 3, 130 00
2712	Taoro Kubišta 2	62/864	Dóva	Dárrová Lenka, Vnořského 28, Brno, 616 00
718	Mistral	47/220	Nauja	Mládková D. a Kříž M., Štejnická 438, Mělník, 270 01
718	Mistral	5-161	Sony	Šanová Daniela, Na Tržbci 266, Nová Ríše, 698 66
250	Burbon	41/131	Jeze Kinská	Vuř Václav, Ruzice 01, Všenáry, 503 12
296	Alinhart sčítanový	3-277	Kaout	Hanusová Martina, Nový Falkov, 197 332 04
1017	Konopcovna	11/004	Časni manna	L. Janda, L. Janda, Praze 10, 121 04
556	DAF Ondřej	41/523	Areola Kinská	Ing. Otábrková Věra, Kouřimská 104/5, Kutná Hora, 204 01
206	Crantet	3/110	Mala	Neustná Monika, Dabov 30, Třebdico, 374 01
434	Vanour du Luc	47/026	Norio	Kunatová Zdeňka, U Státní dráhy 72/18, Praha 6, Čadce, 160 00
577	Rock'n Roll	27/52	Orta	Martová Věrnika, Hrnčí Žitav 51, Hájek, 544 00
718	Minoral	43/408	Soja	Stránký Miroslav, Ohavě 38, Jičín, 506 01
2810	Mistral	46/194	Atrama	MVDr. Růžička Pavl. A, Tumbka 60, Jany, 370 01
2546	Hunkan	C 1662	Linda	MVDr. Boránek Tomáš, Břozinka 9, Havlíčkův Brod, 680 01
1056	Mallisko	41/100	Matee	Razničková Lucie, Purkyňova 472/9, Žďár nad Sázavou, 591 02
718	Mistral	55/767	Aleza	Kamrnová Jana, U Kapličky 13, Ivančice-mlkova, 664 91
718	Minoral	3/283	Conna	MUDr. Marková Marie, Jafabová 52, Praha 9-Vysočany, 190 00
577	Rock'n Roll	41/004	Latina	Lorová Markéta, Dealova 42, Otavá Pízenec, 332 02
718	Mistral	57/410	Zlatka	Wstler Rudolf, Pál Štejníkovi 1153, Mladá, 434 01
1056	Mallisko	41/131	Jeze Kinská	Jezdecká škola Equus Kinský, Hradičko 126, Sadek, 280 12
296	Alinhart sčítanový	13/330	Helena	Dohnalová Marcela, Kralovská 1256/24, Praha 1-Nové Město, 110 00
2810	Mistral	41/858	Jana	Ing. Janmaer Eva, Vytenky 79, Kostelec nad Černými Lesy, 281 63
296	Alinhart sčítanový	16/606	Corona	Valenta Mladá, O. Ivětna 600/11, Jindřichův Hradec, 377 01
1154	Quik Lany Z	13/168	Hluta	Pulčíková Věra, Slaz 8, Čáslava, 338 04
497	Div tyneky	41/527	Hil	Konopcovna Heata, Stojice 11, Vodňany, 380 01
497	Div tyneky	26/346	Corovná Lady	Dušková Hana, Za Truhlárnou 208, Mladá, 308 01
718	Mistral	41/377	Kubara	Ing. Kavalčková Ludmila, Truháry Ústí, 50 Mořina, Katišev, 207 10
2712	Taoro Kubišta - 2	61/421	Kraha	Konopcovna Jana, U Kapličky 13, Ivančice-mlkova, 664 91
718	Minoral	61/401	Dolby	Rábová Jana, MBA, Ciglarova 1090/32, Praha 9, 190 00
577	Rock'n Roll	41/050	Buzuleja	Vuř Václav, Ruzice 01, Všenáry, 503 12
2810	Mistral	41/666	Anka	Unkatin Vladislav Zatržany 15, Čáslava nad Čáslavou, 503 51
6027	Brooklyn	0/306	Notáča	Hofor Antonín, Dohtary 26, Jindřich, 260 01
6027	Brooklyn	10/020	Sisai	Hofor Antonín, Dohtary 20, Jindřich, 260 01
6164	Ann Kinský (USA)	46/551	Avatanga	Vrásek František, Zelná 54, Týnec nad Otavou, 517 21
2839	Furioso X00-24	62/70	Odna	Ing. Kadlec Miroslav, Těšnovská Nová Ves, 45, 504 51
2839	Furioso X00-24	62/70	Tosca	Ing. Jelínek Leopold, Jiráčkova 430, Rožice u Dma, 005 01
2810	Mistral	1/667	Alexis	Zapotočká Simona, Kamenné Zboží, 209, 268 02

2014

Z	K	Číslo k.	RR	K	Z	Z	h	h	J	PK	U
208824	80/738	Avalon	ST-CS	K	2009	2012	7	0	7,1	PPK	0
246010		Boekgaard Maggio	DWB	K	2008	2012	4	0	6,6	PPK	2012
240000		Boekgaard Ateya	DWD	K	2009	2012	4	0	7,1	PPK	2012
192623	46/732	Viola	ČT	K	2007	2012	9	10,0	7,3	PK	0
188546	45/778	Sagea	ČT	K	2007	2012	9	4,7	7,2	PPK	0
215311	40/597	Virginia	ČT	K	2009	2012	9	18,8	7,2	PK	0
124316	26/306	Gia	ČT	K	1000	2013	10	7	7,9	PPK	2013
220104	03/75	Misty	topl.	K	2010	2010	9	4,7	7,4	PPK	0
220137	43/424	Nuella	ČT	K	2010	2013	10	0,3	7,0	PK	0
201660	41/612	Mirabel Kinská	KK	K	2008	2011	9	14,1	7	PK	2013
191964	47/701	Healy Prorhannt	KK	K	2007	2011	9	26,6	7,8	HPK	0
168743	10/640	Echroli	ACHPB	K	2006	2011	6	0		PPK	2010
230070	26/41	Mytary Kinská	ČT	K	2011	2014	8	12,6	7,6	PK	0
230076	26/44	Pithy	ČT	K	2011	2014	7	16,4	7,2	PK	0
238971	23/30	Maria Kinská	ČT	K	2011	2014	10	12,3	7,7	PK	0
238970	23/34	Mara Kinská	ČT	K	2011	2014	9	12,5	7,5	PK	0
224348	46/117	Artemia Z Kinská	ČT	K	2010	2014	9	8,8		PPK	2013
189457	57/401	Nik	KK	H	2007	0	10	26,6	*		0
190166	41/678	Neon	KK	V	2007	0	10	26	*		0
181830	72/150	Turidá Kinská	KK	H	2007	0	10	7,2	*		0
192987	47/940	Sony	KK	V	2007	0	7	12,5	*		0
108362	46/104	Sokratia Kinská	KK	H	2008	0	7	12,6	*		0
190455	45/163	Tiziana - K	KK	K	2008	0	10	10,9	*		0
198958	36/748	Alexis	KK	H	2008	0	4	8,6	*		0
100780	67/66	Sóva	KK	K	2008	0	6	14,1	*		0
188950	59/0	Taru	KK	H	2008	0	5	9,4	*		0
210878	91/76	I Annarón LD	KK	H	2008	0	6	15,6	*		0
201881	41/614	Orpheus Kinská	KK	V	2008	0	10	14,1	*		0
201882	41/613	Nabucco	KK	H	2008	0	10	14,1	*		0
202128	77/49	Orfius	KK	V	2008	0	10	10,9	*		0
200290	41/653	Savan	KK	V	2009	0	7	12,6	*		0
209945	62/0	Nanette	KK	K	2009	0	10	20,3	*		0
211977	62/1	Nauritias	KK	H	2009	0	5	14,1	*		0
214297	62/15	Meduška	KK	K	2009	0	9	18,8	*		0
214296	62/16	Pinta	KK	K	2009	2012	10	21,1	*	PK	0
214673	62/6	Tara Kinská	KK	K	2009	2012	6	19,1	*	HPK	0
214674	62/7	Manon Kinská	KK	K	2009	2012	7	25	*	PK	0
215366	62/10	Belece	KK	H	2009	0	6	17,2	*		0
215909	62/2	Nuria Kinská	KK	K	2009	2012	10	14,1	*	HPK	0
215913	62/17	Satir	KK	V	2009	0	9	18,8	*		0
216168	62/10	Čeňa	KK	K	2009	0	5	14,1	*		0
217426	62/12	Lirilla Kinská	KK	V	2009	0	10	20,3	*		0
217438	62/11	Luncan	KK	H	2009	0	7	26,6	*		0
226771	62/28	Morlin	KK	V	2010	0	4	18,9	*		0
220120	62/22	Haban	KK	V	2010	0	6	13,3	*		0
226177	62/21	Nark	KK	H	2010	0	10	14,1	*		0
226128	62/23	Hannibal LD	KK	V	2010	0	6	16,6	*		0
220129	62/27	Muzky	KK	H	2010	0	8	20,3	*		0
226130	62/26	Irma-Lip	KK	V	2010	0	7	18,4	*		0
226132	62/24	Phantom Kinská	KK	K	2010	2013	10	17,8	*	PK	0
227104	62/25	Allotrie	KK	K	2010	2010	0	10,2	*	PK	0
230471	62/34	Marieta Kinská	KK	H	2010	0	0	16,0	*		0
231024	62/35	Mineralka Kinská	KK	K	2010	0	5	16,4	*		0
231853	62/29	Lora Kinská	KK	V	2010	0	10	21,5	*		0
231709	62/32	Avalon Kinská	KK	H	2010	0	10	6,6	*		0
231700	62/30	Monty Kinská	KK	H	2010	0	10	10,0	*		0
231800	62/30	Siril-K	KK	H	2010	0	10	10,9	*		0
230676	62/41	Happy Star Kinská	KK	K	2011	0	10	16	*		0
241076	62/46	Anna Kinská	KK	H	2011	0	7	26	*		0
241070	62/37	Bruno	KK	H	2011	0	10	0	*		0
241060	62/38	Boil Amora II	KK	K	2011	0	6	4	*		0
241001	62/40	Miaula Kinská	KK	H	2011	0	10	10,9	*		0
241062	62/42	Avatar	KK	H	2011	0	10	5,3	*		0

38

Kůň Kinský

718	Mineral	1/236	Orthoga K	Ing.Latachová Lucia,Vělepolí 31,730 60
1247	Wolfsgrau	43/203	Alo	Jezdecká Vozovka Janov nad Orlicí 147,Janov nad Orlicí,501 05
	Kaargardens Margarit		Kon Tiki	Ing.Bennofer Eva,Výžerky 74,Kostelec nad Černými Lesy,281 63
	Kaargardens Amareno		Kon Tiki	Ing.Bennofer Eva,Výžerky 70,Kostelec nad Černými Lesy,281 63
718	Mineral	70/573	Vanika	Doča Rudolf,Záboří 67,Proseč u Skutče,539 44
	Alois		Smutná Práznost	Doča Rudolf,Záboří 67,Proseč u Skutče,539 44
718	Mineral	70/573	Vanika	Doča Rudolf,Záboří 67,Proseč u Skutče,539 44
2487	Donegal (IRE)	25/117	Delí	Mgr.Ziková Dagmar,Pod Dychovem 1 77342,Praha 10-Michle,101 00
	Alois	3/272	Mona Lisa	Richterová Světava,Třebíče 7,Nepomuk,335 01
1260	Akano-T	63/455	Noami	Jezdecká škola Equus Kinský,Hradištko 126,Sedeká,289 12
	Alois	41/100	Matee	Jezdecká škola Equus Kinský,Hradištko 126,Sedeká,289 12
1056	Mailisko	41/916	Harbi	Ing.Jelínek Ludvík,Jiráskova 435,Ružar u Brna,602 01
1010	Mingam	10/465	Evarda	Amblorová Jana,Břitozovec 81,Louny,440 01
296	Almhirt chlumecký	25/213	Moulin	Richterová Světava,Třebíče 7,Nepomuk,335 01
296	Almhirt chlumecký	25/707	Patina	Richterová Světava,Třebíče 7,Nepomuk,335 01
296	Almhirt chlumecký	11/106	Mogel	Richterová Světava,Třebíče 7,Nepomuk,335 01
296	Almhirt chlumecký	25/709	Meyby	Richterová Světava,Třebíče 7,Nepomuk,335 01
411	Comoro	46/551	Avalance	Vlašák František,Zdolov 54,Týniště nad Orlicí,517 21
1056	Mailisko	41/914	Nova Kinská	Hájková Monika,Milotín 16,Uhřetovské Janovice,285 04
1056	Mailisko	VO 1702	Nugata Kinská	Jezdecká škola Equus Kinský,Hradištko 126,Sedeká,289 12
2712	Taslu Kulišla - 2	52/308	Turbina	Ing.Jelínek Ludvík,Jiráskova 435,Ružar u Brna,602 01
333	Amnit tyneky	41/123	Sajka	Trpák Josef,Za Skodovkou 506/42,Hradec Králové-Kukleny,500 04
1159	Bruhel K	VO 1796	Cánka	Palová Petra,Emila Filly 1042/3,Olbrámovaly - Mariánské Hory,700 00
1128	Silvestr-K	253	Tilia-K	Savčík Eva,Velkéhartvíce 2248,Huňatky,253 01
	Alois	41/462	Amara Kinská	Richterová Světava,Třebíče 7,Nepomuk,335 01
	Alois	5/448	Soň	Minková Katišna,Opálkova 760/18,Brno-Bystro,636 00
2712	Taslu Kulišla - 2	50/702	Redecka	Orndličková Hana,Štěpánova 70,Plzeň,075 27
718	Mineral	2/156	Leontica	Kentelová Jana,Rišenská 142/910,Praha 10-Vinohrady,110 181
	Alois	41/841	Orohová Kinská	Jezdecká škola Equus Kinský,Hradištko 126,Sedeká,289 12
	Alois	VO 1702	Nugata Kinská	Jezdecká škola Equus Kinský,Hradištko 126,Sedeká,289 12
704	Amnit Kinský		Msta via	Franziska Varníková,Klementa Jah Mlýnská,243 03
296	Almhirt chlumecký	41/123	Sajka	Trpák Josef,Za Skodovkou 506/42,Hradec Králové-Kukleny,500 04
718	Mineral	41/420	Nastasa Kinská	Vabroušková Petra,Nádražní 303/5,Město Albrechtice,793 95
	Alois	41/180	Marek	Štítný Vladimír,Slezská 913,Čimřim,537 01
718	Mineral	3/249	Michela	Richterová Světava,Třebíče 7,Nepomuk,335 01
718	Mineral	41/030	Perla Kinská	Richterová Světava,Třebíče 7,Nepomuk,335 01
718	Mineral	52/258	Taja	Kroužil Jiří,Česlavská 1128,Markovice,Chrudim IV,537 01
718	Mineral	41/726	Manka	Kroužil Jiří,Česlavská 1128,Markovice,Chrudim IV,537 01
718	Mineral	17/427	Bjodule	ACROMAP s.r.o.,Iřebíhova 6,Praha 4-Modřany,140 00
	Alois	VO 1702	Nugata Kinská	Jezdecká škola Equus Kinský,Hradištko 126,Sedeká,289 12
718	Mineral	19/35	Sóna	Jon Petr,Bžanová 5,Sumpark,787 01
	Alois	5/446	Soň	Nováková Martina,Nové Město 104,Ohlumec nad Gidinou,503 51
497	Div týnský	24/382	Legasy Kinská	Březinová Jana,Bušáček 8,Kulmeč,341 42
497	Div týnský	41/527	Hih	Zdeněk Kuld s.r.o.,Mokrovraty 173,Nový Křín,262 03
718	Mineral	24/588	Angelika	Havlíková Jarmila,Čejkov 20,Nový Rychnov,303 01
718	Mineral	47/380	Heluý	Nuzová Manka,Pláčov 30,Třebíč,074 01
	Alois	41/458	Nastasa Kinská	Vabroušková Petra,Nádražní 303/5,Město Albrechtice,793 95
718	Mineral	27/68	Leonka	RINDr.Dvořák Petr,Pišonická 1023/10,Praha 10-Vinohrady,101 00
497	Div týnský	3/248	Milánska	Richterová Světava,Třebíče 7,Nepomuk,335 01
497	Div týnský	25/707	Patina	Richterová Světava,Třebíče 7,Nepomuk,335 01
497	Div týnský	25/760	Pina Colada	Richterová Světava,Třebíče 7,Nepomuk,335 01
	Alois	40/205	Lada	Kašparová Barbora,Dolní Jaseňka 744,Veštin,755 01
	Alois	65/470	Mija Kinská	Hlávková Lucie,Tylova 2779/8,Oslnava-Zlábek,700 30
718	Mineral	71/378	Halina	Šnávoje Martin,Pavlov 73,Mohelnice,780 85
497	Div týnský	24/885	Lady Jane Kinská	Dřezinová Jana,Durčice 6,Kolínec,341 42
1245	Sarkon Kinský	26/487	April	Erátová Irena,Pláně 12,Plasy,331 01
1245	Sarkon Kinský	10/40	Mackenzie	Erátová Irena,Pláně 12,Plasy,331 01
1160	Bruhel K	253	Tilia-K	Národní hřebčín,Kladruby nad Labem,s.p.o.,533 14
1244	Česlavská Kinská 3	11/349	Hararata	Turniš Jan,Na Vyuktu 177,Lázeň,417 23
718	Mineral	41/526	Manka	Kroužil Jiří,Česlavská 1128,Markovice,Chrudim IV,537 01
1245	Sarkon Kinský	26/800	Baby	Erátová Irena o Jiří,Pláně 12,Plasy,331 01
2712	Taslu Kulišla - 2	13/078	Bel Avance	Ing.Ledebínská Ohláška,Dukovská 1384/5,České Budějovice,370 10
1245	Sarkon Kinský	10/40	Mackenzie	Erátová Irena o Jiří,Pláně 12,Plasy,331 01
1245	Sarkon Kinský	26/487	April	Erátová Irena o Jiří,Pláně 12,Plasy,331 01

2014

242036	02/45	Luna Kinoká	KK	K	2011	0	8	10,2	*	0
242047	02/46	I amy Kinsky	KK	H	2011	211,5	8	5,4	-	0
243437	02/47	Eliot L	KK	V	2011	0	8	20,3	*	0
246608	02/50	Čonaz	KK	H	2011	0	6	12,0	*	0
240007	02/54	Alíka Kinoká	KK	K	2012	0	7	17,2	*	0
246411	02/52	Jasouřuba Kinoká	KK	K	2012	0	6	17,2	-	0
246412	02/53	Annin Kinsky	KK	H	2012	11	8	21,5	-	0
252602	02/51	Mýlenka	KK	K	2012	0	0	12,5	*	0
263780	02/48	Morfin Kinoký	KK	H	2012	0	10	10,0	*	0
253790	02/49	Aranka	KK	K	2012	0	10	5,5	*	0
254097	02/50	Bellaika	KK	K	2012	0	0	3,1	-	0
254900	02/56	Prinna	KK	K	2012	0	8	4	-	0
254911	02/57	Ionoi Kinsky	KK	H	2012	13	5	8,8	*	0
266826	02/63	Farson	KK	H	2012	0	6	12,5	*	0
255037	02/60	Čarli	KK	II	2012	0	0	12,5	*	0
255038	02/59	Mauzark	KK	II	2012	0	4	10,0	*	0
256742	02/62	Dily	KK	H	2012	0	8	12,5	-	0
256743	02/61	I luhaj	KK	H	2012	13	4	12,5	*	0
267304	02/68	Bondy	KK	K	2012	0	6	9	*	0
260360	02/60	Rochof Kinoká	KK	K	2012	0	6	12,7	*	0
201009	02/75	Jarisa Kinoký	KK	II	2010	0	0	17,2	*	0
201831	02/72	Arkas	KK	H	2013	0	7	17,2	-	0
262152	02/77	I linar	KK	H	2013	13	7	16,4	-	0
264026	02/74	Ieie	KK	K	2013	0	10	0,9	*	0
264031	02/75	Suvarón	KK	H	2013	0	6	6,3	*	0
204002	02/70	Nadějka	KK	K	2010	0	9	20,0	*	0
264963	02/78	Happy Star-S	KK	K	2013	0	7	18,8	-	0
265966	02/82	Denie	KK	H	2013	0	9	7,8	*	0
200549	02/79	Geneval Kinoká	KK	K	2010	0	9	14,5	*	0
271446	02/83	Majesty Queen	KK	K	2014	0	7	9,8	-	0
271447	02/85	Suřán	KK	H	2014	0	6	12,5	*	0
272919	02/90	I lavaria-G	KK	II	2014	0	7	17,4	*	0

**Známky a obálky
proého dne vydané
v roce 2013.
Lze objednat v ceně
nominální hodnoty +
poštované u tajemnice
svazu.**



Kůň Kinský

Název	Číslo	Jméno	Adresa
2712 Taaniv Kivišša - 2	6/430	Ladislav	Hlávný Náb., Býřův 32, 633 22
718 Mineral	8/452	Linhury	Valentia Mlýnská 9, 466 02
1244 Cooan Kinský 3	65/782	Rebeka	Kovář Antonín, Slavětice 44, Hrobovice, 676 66
2810 Mistrál	41/390	Arka	Vysoký Vladislav, Zadrážany 15, Chlumec nad Cidlinou, 503 51
2810 Mistrál	41/396	Jana	Kajna Milan Pnt. Terenec 9 Praha 4, 140 00
2810 Mistrál	45/667	Adriano	Vysoký Vladislav, Zadrážany 15, Chlumec nad Cidlinou, 503 51
951 Lolar (čl. Yellow Man)	3/249	Michèle	Richtrová Zlata, Třebůvice 7, Nepomuk, 305 01
1245 Sarkon Kinský	10/760	Mackenzie	První žena Praha 12, Plasy 331 01
1245 Sarkon Kinský	26/487	April	Eretová Irena, Píseň 13, Plasy, 331 01
1672 Aalo Zdelovský	9/095	Draha Zdelovská	Popelková Lucie, Martinická 040/0, Praha 9-Kbely, 197 00
2712 Taaniv Kivišša - 2	13/678	Rei Amore	Pišek František Na Výstavní 424, Jičín-Nové Město, 506 01
1465 Drak	65/782	Rebeka	Kovář Antonín, Slavětice 44, Hrobovice, 676 66
1484 Milan	10/170	Damenha	neznámý
1464 Milan	10/216	Sabrina	Halter Antonín, Dehtary 26, Jenštejn, 250 91
718 Mineral	24/588	Angelika	Mgr. Vozeníková Andrea, Kubalova 54/18, Olomouc - Chvalovice, 772 00
1463 Dubel	52/70	Trója	Ing. Jelínek Leopold, Jiráskova 438, Rovice u Dma, 665 01
1463 Dubel	52/78	Trója	Ing. Jelínek Leopold, Jiráskova 438, Rovice u Dma, 665 01
Alois	52/939	Bribery Kinská	Komarová Jana, U Kapličky 13, Ivančice-Lotkovic, 664 01
1465 Drak	65/902	Pekona	Kovář Antonín, Slavětice 44, Hrobovice, 676 66
2810 Mistrál	41/390	Jana	Vysoký Vladislav, Zadrážany 15, Chlumec nad Cidlinou, 503 51
2810 Mistrál	41/388	Arka	Vysoký Vladislav, Zadrážany 15, Chlumec nad Cidlinou, 503 51
718 Mineral	8/452	Linhury	MVDr. Boránek Tomáš, Březinka 0, Havlíkův Brod, 630 01
658 DAF Orak	23/385	Sibi	Mr. Ziková Dagmar, Pnt. Svoboduš 1 77342, Praha 10-Miláde, 101 00
1158 Sinuati-K	41/643	Bourgogne	Volf Václav, Rosnice b1, Vsetary, 503 12
718 Mineral	0/159	Nora	Volf Václav, Rosnice 01, Vsetary, 503 12
Alois	4/466	Happy	Višňová Jana, Větrná 1013/7, Hustopeče u Dma, 663 01
1463 Drak	52/91	Fama Kinská	Ing. Jelínek Leopold, Jiráskova 438, Rovice u Dma, 665 01
Alois	46/430	Oven	Adamoová Jana, Nebory 340, Třinec, 700 01
1464 Milan	9/967	Nicolas	neznámý
1484 Milan	10/216	Sabrina	Halter Antonín, Dehtary 26, Jenštejn, 250 91
1465 Drak	41/460	Happy	Višňová Jana, Větrná 1013/7, Hustopeče u Dma, 663 01



2014



NÁRODNÍ PŘEHLEDKA KONÍ KINSKÝCH

k 200. výročí narození Oktaviána hraběte Kinského

pořádaná Svazem chovatelů koní Kinských
dne 13. až 15. 9. 2013

v Jezdecké škole Equus Kinsky
Hradištko u Sadské
(www.schkk.cz)

VÝSLEDKOVÁ LISTINA

Soutěžní kategorie:

(s udělováním titulů Prémiované hříbě, Prémiovaná klisva, Prémiovaný valach, Prémiovaný hřebec)

hříbata ročníku 2013

klisny roční až tříleté
čtyřleté až osmileté
devítileté až čtrnáctileté
patnáctileté a starší

klisny s letošním hříbětem

valaši roční až tříletí
čtyřletí až osmiletí
devítiletí a starší

hřebci roční až tříletí
čtyřletí až osmiletí
devítiletí a starší

cena kondice

cena za předvedení

Hodnotící komise:

Kůň Kinský

Předseda: Ing. Otakar Vondrouš

Členové: Jan Tvarůžek, Jan Chýle, Franz-Josef-Coenen (SRN), Claudia Szirzisko (SRN)

Foto: RNDr. Petr Dvořák, Facebook „Oktavián Kinský“

© Ing. Jaroslav Hejhal



2014

PŘEHLED PŘEDVÁDĚNÝCH KONÍ KINSKÝCH **celkem bylo předváděno 55 koní**

Hřebata 2013 (7 hřebat):

NOPT
 BELLA DEL VALLEY
 DENIS KINSKÝ
 MIKA
 ROSA KINSKÁ
 MEDIANA
 SALLY KINSKÁ

Klisny roční až tříleté (nar.2012-2010) (7 klisen):

RACHEL KINSKÁ
 DUSANA KINSKÁ
 BONDY
 FRÁZE
 ALASKA KINSKÁ
 MARLEN
 SISI

Klisny čtyřleté až osmileté (nar.2009-2005)(10 klisen):

DIA
 TARA
 MARIEN KINSKÁ
 NURIA KINSKÁ
 BRITNEY KINSKÁ
 JAMAJKA KINSKÁ
 HEILY PRZECHWOZD
 AMÁLKA KINSKÁ
 NUBELA KINSKÁ
 LADY JANE KINSKÁ

Klisny devítileté až čtrnáctileté (nar.2004 - 1999) (5 klisen):

SANTA
 ELISABETH
 TÁJA
 NEMEA
 HEIDY

Klisny patnáctileté a starší (nar.1998 a starší) (3 klisny):

LEGACY KINSKÁ
 GEJŠA
 REDEKA

Klisny s hříbětem: (5 klisen s hříbětem):

FÁMA KINSKÁ + DENIS KINSKÝ
 NOEMI + NOET
 MIRABEL + MEDIANA
 SINAI + SALLY KINSKÁ
 REBEKA + ROSA KINSKÁ

Valaši roční až tříletí (nar. 2012 - 2010) (3 valaši):

MIRACLE KINSKÝ

HAKIM

LORD KINSKÝ

Valaši čtyřletí až osmiletí (nar. 2009 - 2005) (2 valaši):

LIMITAS KINSKÝ

LEONARDO LD

Valaši devítiletí a starší (nar. 2004 a starší) (6 valachů):

NUGAT KINSKÝ

NICOS

CARDINAT

BARNEY KINSKÝ

NICOLAS KINSKÝ

HAKIM KINSKÝ

Hřebci roční až tříletí (nar. 2012-2010) (5 hřebců):

MERLIN KINSKÝ

MORGAN L

ČENEZ

NUGRIT

NOE

Hřebci čtyřletí až osmiletí (nar. 2009-2005) (1 hřebec):

ORPHEUS KINSKÝ

Hřebci devítiletí a starší (nar. 2004 a starší) (2 hřebci):

ČESARION KINSKÝ 3

PRZEDSWIT CHAMÍR

**V rámci Národní přehlídky koní Kinských 2013 byla
udělena SCHKK v jednotlivých kategoriích
následujícím koním**

„Prémie“

Hřebata 2013**3. DENIS KINSKÝ****nar. 25.5.2013****Cremelo**

1465	Drak		664 Drak
2005	KK	Isab	52/864 Deva
52/91	Páma Kinská		2839 Furioso XXI 2/1
2009	KK	Isab	52/76 Tosea

Majitel: Jelínek Leopold Ing., Jiráskova 438, Rosice, 665 01

Chovatel: Jelínek Leopold Ing., Jiráskova 438, Rosice, 665 01

2014

Knisny roční až tříleté (nar. 2012-2010)

9. DUSANA KINSKÁ nar. 16.4.2012 Isabela

1463	Duhel		7452 Dux lipský
1999	KK	Aib.	87 Bella
52/6	Saň		2626 Sahub Kubišta
1998	KK	Ryz.	471 Líbero (Parta)

Majitel: Jeltnek Leopold Ing., Jiráskova 438, Rosice, 665 01

Chovatel: Jclínck Leopold Ing., Jiráskova 438, Rosice, 665 01

12. ALASKA KINSKÁ nar. 11.5.2010 Plavka

918	Alois		440 Ascot
1993	KK	Plav.	VČ Návčla
41/974	Mise		439 Mys
1998	ČJ	Isab.	VČ 619 Myjava

Majitel: Musil Jaromir Ing., Holovousy 12, Hořice, 508 01

Chovatel: Musil Jaromir Ing., Holovousy 12, Hořice, 508 01



Klisny čtyřleté až osmileté (nar. 2009-2005)

16. TARA KINSKÁ			nar. 22.4.2009	Isabela
718	Mineral			439 Mya
1995	KK	Isab.		VČ 619 Myjava
52/258	Iaja			2712 Vaario Kubista – 2
2001	KK	Isab.		VČ 1180 Alice

Majitel: Kroutil Jiří, Cáslavská 1128, Chrudim 4, 537 01

Chovatel: Kroutil Jiří, Cáslavská 1128, Chrudim 4, 537 01

20. JAMAJKA KINSKÁ			nar. 25.4.2007	Plavka
1056	Máhlisko			5061 Fazur mail
1999	KK	Ryz.		VČ 1194 Jilma
41/131	Jeca Kinská			333 Aluliet týnský
2000	KK	Plav.		VČ 1383 Jeca Kinská

Majitel: Jezdecká škola Equus Kinsky, Hradisko u Sadské 126, 289 12

Chovatel: Hřebčín Equus Kinsky, Ostrov 68, Chlumec n.Lidinou, 503 51

23. NUBELA KINSKÁ			nar. 26.4.2005	Ryzka
556	DAF Ouháň			109 Dux
1998	KK	Hněd.		VČ 309 Odra
VČ 1702	Nugeta Kinská			250 Durbon
1990	KK	Isab.		VČ 931 Nisa

Majitel: Stracmajarová Ivana, Ševce Matouše 26, Praha 4, 140 00

Chovatel: Hřebčín Equus Kinsky, Ostrov 68, Chlumec n.Lidinou, 503 51

Klisny devítileté až čtrnáctileté (nar. 2004-1999)

26. SANTA			nar. 11.7.2001	Isabela
250	Durbon			55 Alkazur
1982	KK	Isab.		3009 Bekaria
VČ 797	Sauna			70 Quontam II - 124
1981	KK	Hd.		VČ 10 Sonata

Majitel: Hejlová Jitka Ing., Spojovací 200, Střížecy, 503 21

Chovatel: Ludvíková Zdeňka, Hříbisko 21, Střížecy, 503 21

2014

27. TÁJA			nar.18.1.2001	Isabela
Z/12	Taarlo Kubista Z		366 Taarlo	
1994	KK	Ryz.	67 Karena	
VC 1180	Alice		333 Almiirt týuský s.v.	
1985	KK	Isab	VČ: 202 Dálie	
Majitel:	Kroužil Jiří, Čáslavská 1128, Chrudim IV, 537 01			
Chovatel:	Jelínek Leopold Ing., Jiráskova 438, Rosice, 665 01			

29. HEIDY			nar. 24.5.1999	Isabela
205	Grandest		Grandestor	
1982	Bav.črpl.	Ryz.	Lafestor	
33/19	Hala		250 Burkom	
	ČT		451 Havana	
Majitel:	Novotná Monika, Novodvorská 1035/6, Praha 4, 140 00			
Chovatel:	Lánová R., Semily 32, 513 01			

**Klisny čtrnáctileté a starší (nar. 1998 – a starší) – bez udělení
Klisny s letošním hřbětem**

33. FÁMA KINSKÁ			nar. 9.5.2009	Isabela
2839	Furioso XXI-24		Furioso XXI	
1999	Fur.	Ryz.	170 Furioso XIV-1	
52/76	Tusca		2712 Taarlo Kubista Z	
1999	ČT.	Isab.	VČ: 1180 Alice	
Majitel:	Jelínek Leopold Ing., Jiráskova 438, Rosice, 665 01			
Chovatel:	Jelínek Leopold Ing., Jiráskova 438, Rosice, 665 01			

+

3. DENIS KINSKÝ			nar. 25.5.2013	Uremelo
1465	Drak		664 Drak	
2005	KK	Isab	52/864 Děva	
	Fáma Kinská		2839 Furioso XXI-24	
2009	KK	Isab	52/76 Tusca	
Majitel:	Jelínek Leopold Ing., Jiráskova 438, Rosice, 665 01			

Kůň Kinský

35. NOEMI			nar. 18.5.2003	Huželka
556	DAF Ondráš		109 Dux	
1988	KK	Hd.	VČ 309 Odra	
45/457	Califa-K		Cimern	
1995	KK	Isab.	135 Libanon (Notina)	

Majitel: Jezdecká škola Equus Kinsky, Hradištko u Sadské 126, 289 12

Chovatel: Zana Petr, Vír, 392 66

+

1. NOET			nar. 12.6.2013	Plavák
	Diamant		Troliver Decanter	
2009	BSH	Alb.	Water Lilly	
	Nocni		556 DAF Ondráš	
2003	KK	Huželka	45/457 Califa - K	

Majitel: Jezdecká škola Equus Kinsky, Hradištko u Sadské 126, 289 12

Chovatel: Jezdecká škola Equus Kinsky, Hradištko u Sadské 126, 289 12

Valaši roční až tříletí (nar. 2012-2010)

38. HAKIM			nar. 14.6.2010	Ryzák
718	Mineral		439 Mye	
1995	KK	Isab.	VČ 619 Myjava	
47/385	Heidy		205 Grantast	
1999	KK	Isab.	33/19 Hala	

Majitel: Novotná Monika, Ptáčov 30, Třebíč

Chovatel: Novotná Monika, Ptáčov 30, Třebíč



2014

Valaši čtyřletí až osmiletí (nar. 2009-2005)**40. LIMITAS KINSKÝ nar. 18. 3. 2009 Isabel**

497	Div týnský		Div I
1984	KK	Tm. Isab.	JC 636 Celenka
24/382	Legacy Kinská		296 Almhirt chlumecký
1998	KK	Plav.	Liva xx

Majitel: Dřezinová Jana, Duršice 8, Kolínec, 341 42

Chovatel: Langmajerová Jana, Burešice 8, Kolínec, 341 42

Valaši devítiletí a starší (nar. 2004 a starší)**45. BARNEY KINSKÝ nar. 16.4.2001 Isabel**

250	Burbon		55 Alkazar
1982	KK	Isab.	2009 Bokara
3/165	Elisabeth		197 Litograf orlický
1992	ČT	Sv.ryz.	Č 2034 Elsa

Majitel: PRZECHWOZD CHOŦ KONĀ, Tm 1176, Praha 9, 193 00

Chovatel: Bačina J. Ing., Dolany 98, Staré Želivce, 533 44

46. NICOLAS KINSKÝ nar. 28.3.2001 Isabel

411	Comero		Cicero
1989	Holst.	Ryz.	Zora VIII
197	Przedswit XVI-47		Przedswit XVI-K
1989	KK	Isab.	117 Noveta (Diadéma)

Majitel: PRZECHWOZD CHOŦ KONĀ, Tm 1176, Praha 9, 193 00

Chovatel: Kučera Aleš, Podlůki 50, Jičín, 506 01

Kůň Kinský

Hřebci roční až čtyřletí (nar.2012-2010) – bez uděleníHřebci čtyřletí až osmiletí (nar. 2009-2005)**53. ORPHEUS KINSKÝ nar. 30.3.2008 Isabel**

918	Alon		440 Anoot
1993	KK	Play.	VC 1826 Novela
41/641	Orulidej Kinská		333 Aluhiri Kinský s.v.
1994	KK	Sv. Isab.	VČ 1701 Oriana Kinská

Majitel: Jezdecká škola Fajnus Kinsky, Hradištko u Salské 126, 289 12

Chovatel: Jezdecká škola Equus Kinsky, Hradištko u Sadské 126, 289 12

Hřebci devítiletí a starší (nar. 2004 a starší)**54. ČESARION KINSKÝ 3 nar.30.3.2004 Isabel**

718	Míneral		439 Mysz
1993	KK	Isab.	VČ Myjava
	Čalka		Tanzlo
1982	ČT	Ryz.	72 Kiplenka

Majitel: PRZECHWOZD CHOV KONI, Tmí 1176, Praha 9, 193 00

Chovatel: Bálek Laděk Ing. Zelenice, 507 13

Cena kondice**32. REBEKA nar. 15.5.1994 Isabela**

4362	Quoniam Haili		93 Quoniam
1987	ČT	Isab.	VČ 750 Margita
6-941	Reksa		Furioso I-Mot.
1985	ČT	Ryz.	SM 1743 Regina

Majitel: Kovár Antonín, Hrotovice, 675 55

Chovatel: Profota František, Hrozenová Lhota 201, 696 63

Cena za předvedení

předváděč Leoš Novotný

2014

Galerie KK, kteří na NP 2013 obdrželi Prémii



3. Denis Kinský (m. Fáma Kinská)



9. Dusana Kinská



12. Alaska Kinská



16. Tara Kinská



20. Jamajka Kinská



23. Nubela Kinská



26. Santa



27. Tája



29. Heidi



33. Fáma Kinská + 3. Denis Kinský



35. Noemi + 1. Noet



38. Hakim

2014



40. Limitas Kinský



45. Barney Kinský



46. Nicolas Kinský



53. Orpeus Kinský



54. Česarion Kinský 3



**Cena kondice:
32. Rebeka (15. 5. 1994)**

Koně Kinských



SVAZ CHOVATELŮ KONÍ KINSKÝCH

NÁRODNÍ PŘEHLÍDKA KONÍ KINSKÝCH

pořádaná Svazem chovatelů koní Kinských
dne 30.8.2014

v Jezdecké škole Equus Kinsky
Hradištko u Sadské
(www.schkk.cz)

VÝSLEDKOVÁ LISTINA

Soutěžní kategorie:

hříbata ročníku 2014

klisny roční až tříleté
čtyřleté až osmileté
devítileté až čtrnáctileté
patnáctileté a starší

klisny s letošním hříbětem

valaši roční až tříletí
čtyřletí až osmiletí
devítiletí a starší

hřebci roční až tříletí
čtyřletí až osmiletí
devítiletí a starší

Hodnotící komise:

Předseda: Ing. Otakar Vondrouš
Členové: Jan Chýle, Otto Dlahola

2014

PŘEHLED PŘEDVEDENÝCH KONÍ NP KK 2014

Na NP KK 2014 bylo možno udělit titul:

- Prémie
- Splněna kvalifikace pro udělení Prémie

Hřibata 2014 (4 hřibata):

MAURICIUS KINSKÝ

ORORA KINSKÁ.....

SINUHET - L.....

SAM I.....

Klisny roční až tříleté (nar.2013-2011) (2 klisny):

NICOLET.....

ORISA KINSKÁ.....

Klisny čtyřleté až osmileté (nar.2010-2006)(8 klisen):

NOFI I Y.....

ORNELA KINSKÁ.....

TARA KINSKÁ.....

NURIA KINSKÁ.....

DASTY.....

JAMAJKA KINSKÁ.....

AMÁLKA KINSKÁ.....

NORIS.....

Klisny devítileté až čtrnáctileté (nar.2005 - 2000) (6 klisen):

LADY JANE KINSKA.....

ELIZABETH.....

NOEMI.....

ORIELA KINSKÁ.....

ANGELIKA.....

TÁJA.....

Klisny patnáctileté a starší (nar.1999 a starší) (3 klisny):

HEIDY.....

NOMURA.....

HURISKA.....

Klisny s hřibětem: (4 klisny s hřibětem):

DASTY + SAM I.....

MIRABELI KINSKÁ + MAURICIUS KINSKÝ.....

ORIELA KINSKÁ + ORORA KINSKÁ.....

ANGELIKA + SINUHET - L.....

Kůň Kinský

Valaši roční až tříletí (nar. 2013 - 2011) (1 valach):

ELIOT L.....

Valaši čtyřletí až osmiletí (nar. 2010 - 2006) (5 valachů):

HAKIM.....

HANNIBAL LD.....

LIMITAS KINSKÝ.....

NIK.....

LEONARDO LD.....

Valaši devítiletí a starší (nar. 2005 a starší) (1 valach):

NUGÁT KINSKÝ.....

Hřebci roční až tříletí (nar. 2013-2011) (3 hřebci):

MILTON KINSKÝ.....

CIPEČÁK BARON.....

BARON WELL DUN.....

Hřebci čtyřletí až osmiletí (nar. 2010-2006) (6 hřebců):

NOE KINSKÝ.....

SINTIL - K.....

ASIO ZDELOVSKÝ.....

EXACTLY BARON.....

DOX BARON.....

GLAMOUR.....

*Místo konání – areál JS Equus Kinský,
Hradištka u Sadské*



2014

Koně, kterým byla v roce 2014 udělena Prémie (KK)**a koně kteří splnili kvalifikaci pro udělení prémie, ale nejsou zapsáni v PK KK****Hříbata 2014**

SPLENA KVALIFIKACE PRO UDĚLENÍ PRÉMIE

I. 82/484 MAURICIUS KINSKÝ nar. 11.5.2014 Isabel

1053	Guldam Sohn		Guldam
2001	Holland	Ryz.	Parokita
41/612	Minabel Kinská		918 Alois
2003	KK	Isab.	41/180 Matca

Majitel: Jezdecká škola Equus Kinsky, Hradčisko u Sadské 126, 289 12

Chovatel: Jezdecká škola Equus Kinsky, Hradčisko u Sadské 126, 289 12

Klisky čtyřleté až osmileté (nar. 2010-2006)**13. 82/8 TARA KINSKÁ nar. 22.4.2009 Isabel**

718	Mineral		439 Mya
1995	KK	Isab.	VČ 619 Myjava
52/258	Taja		2/12 Izario Kubista – 2
2001	KK	Isab.	VČ 1180 Alice

Majitel: Kroutil Jiří, Čáslavská 1128, Chrudim 4, 537 01

Chovatel: Kroutil Jiří, Čáslavská 1128, Chrudim 4, 537 01

16. 10/749 JAMAJKA KINSKÁ nar. 25.4.2007 Plavka

1056	Mallisko		5061 Pazar mali
1999	KK	Ryz.	VČ 1194 Ilma
41/131	Jeca Kinská		333 Aluhit úuský
2000	KK	Plav.	VČ 1383 Jeaika Kinská

Majitel: Jezdecká škola Equus Kinsky, Hradčisko u Sadské 126, 289 12

Chovatel: Hřebčín Equus Kinsky, Ostrov 68, Chlumec n.Cidlinou, 503 51

Klisny devítileté až čtrnáctileté (nar. 2005-2000)

10. 52/258 TÁJA			nar.18.1.2001	Isabela
2712	Iurlo Kubišta 2		366 Iurlo	
1994	KK	Ryz.	67 Karenn	
VČ 1180	Alice		333 Almhirt týnský s.v.	
1985	KK	Isab.	VČ 202 Dálic	
Majitel:		Kroužil Jiří, Časlavská 1128, Chrudim IV, 537 01		
Chovatel:		Jelinek Leopold Ing., Jiráskova 138, Rosice, 665 01		

Klisny patnáctileté a starší (nar. 1999 – a starší)

27. 22/244 NOMURA			nar. 10.4.1999	Plavka
702	Aquilas s.v.		Athlet Z	
1990	CT	Hd	Weichel	
	VČ Nely		23 Vasin lipský	
1981	KK	sv Isab	VČ Nurika	
Majitel:		Čapková Miroslava, Horní Lamany 40, Frančíkovy Lázně, 351 01		
Chovatel:		Čapková Miroslava, Horní Lamany 40, Frančíkovy Lázně, 351 01		

Klisny s letošním hříbětem

SPLEŠŇNA KVALITIFIKACE PRO UDĚLENÍ PRÉMIE

47. 41/612 MIRABEL KINSKÁ			nar.13.2.2008	Isabela
918	Alois		440 Ascii	
1993	KK	Plav	VČ 1876 Nivela	
41/180	Matea		333 Almhirt týnský	
2001	KK	Ryz.	5-766 Mása	
Majitel:		Jezdecká škola Equus Kinsky, Hradičko u Sadské 126, 289 12		
Chovatel:		Jezdecká škola Equus Kinsky, Hradičko u Sadské 126, 289 12		

2014

+

1. 8^{80/484} IAURICIUS KINSKÝ nar. 11.5.2014 Isabel

1053	Guidam Sohn		Guidam
2009	Holland.	A Ryz.	Fanakta
41/612	Mirabel Kinská		918 Alois
2003	KK	Isab.	41/108 Matea

Majitel: Jezdecká škola Equus Kinsky, Hradištko u Sadské 126. 289 12

Chovatel: Jezdecká škola Equus Kinsky, Hradištko u Sadské 126. 289 12

Valaši čtyřletí až osmiletí (nar. 2010-2016)**32. 82/23 HANNIBAL LD nar. 19.3.2010 Ryzák**

718	Mineral		439 Myz
1995	KK	Isab.	VČ 619 Myjava
77/68	Lenka		440 Acent
1995	KK	Ryz	IČ 961 Hebrojka

Majitel: Dvořák Petr RNDr., Říčanská 10/1923, Praha 10, 101 00

Chovatel: Dvořák Petr RNDr., Říčanská 10/1923, Praha 10, 101 00

Valaši devítiletí a starší (nar. 2005 a starší)**36. 1227 NUGÁT KINSKÝ nar. 9.3.2004 Plavák**

556	DAF Ondras		109 Dux
1988	KK	Hd.	VČ 309 Udra
VČ 1/02	Nugeta Kinská		250 Burbon
1990	KK	Isab.	VČ 931 Nisa

Majitel: Brdliková Andrea, Tlučeň, Litoměřice. 412 01

Chovatel: Hřebčín Equus Kinsky, Ostrov 68, Chlumec n.Cidlinou. 503 51

Kůň Kinský

Hřebci roční až tříletí (nar. 2013-2011)**37. 82/36 MILTON KINSKÝ nar. 16.4.2011 Isabel**

718	Mineral		439 Mye
1995	KK	Isab.	VČ 619 Myjava
41/726	Manka		333 Almhirt týnský
1995	KK	Ryz.	VČ 1703 Miriam

Majitel: Kroutil Jiří, Čáslavská 1128, Chrudim 4, 537 01

Chovatel: Kroutil Jiří, Čáslavská 1128, Chrudim 4, 537 01

Hřebci čtyřletí až osmiletí (nar. 2010-2006)**42. 82/30 SINTII. - K nar. 20.4.2010 Isabel**

1159	Sinulct - K		534 Sirius s.v.
2003	KK	Isab.	180 Mykonos
45/365	Tilia - K		5004 Titus
1994	CT	Hd.	135 Libanon (Nolina)

Majitel: Národní hřebec Kladruby nad Labem s.p.o., Kladruby nad Labem 1, 533 14

Chovatel: Národní hřebec Kladruby nad Labem s.p.o., Kladruby nad Labem 1, 533 14

Cena kondice**21. 63/455 NOEMI nar. 18.5.2003 Huňdka**

556	DAF Ondráš		109 Dux
1988	KK	Hd.	VČ 309 Odra
45/452	Califa-K		411 Comercio
1995	KK	Isab.	135 Libanon (Nolina)

Majitel: Jezdecká škola Equus Kinský, Hradištko u Sašské 126, 289 12

Chovatel: Zana Petr, Vír, 592 66

Cena za předvedení

předváděč Leoš Novotný

2014

Galerie KK, kteří na NP 2014 obdrželi Prémii



80/464 Mauricius Kinský (m. Mirabel Kinská)
Splnil kvalifikaci pro udělení Prémie



82/8 Tara Kinská
Prémie 2014



10/749 Jamajka Kinská
Prémie 2014



52/258 Tája
Prémie 2014



32/244 Nomura
Prémie 2014



41/612 Mirabel (+ 80/464 Mauricius Kinský)
Splnila kvalifikaci pro udělení Prémie



82/23 Hannibal LD
Prémie 2014



1227 Nugát Kinský
Prémie 2014



82/36 Milton Kinský
Prémie 2014



82/30 Sintil-K
Prémie 2014



Cena kondice a Cena za předvedení:
Leoš Novotný a 63/455 Noemi



Komise (zprava): J. Chýle, O. Vondrouš,
O. Dlabala, L. Gothardová, prezident SCHKK

2014

Šampini NP 2006 až 2012



2006

Nicolas Kinský
(o. , m. Przedświt XVI-47 po Prz. XVI-K)
choo A. Kučera



2007

Vitis
(o. Visconsin xx, m. Děda po Dux Lipský)
choo ing. L. Jelínek



Touha
(o. Taarlo Kubišta-2, m. Vega po Veronal
Kamila)
choo ing. L. Jelínek



2008

Mano Kinský
(o. Faraday, m. Mija Kinská po Almhirt týnský)
choo dr. Č. Šrubař



Tena
nar. 2002
(o. Taarlo Kubišta, m. Jitřenka po Jury)
choo ŠCH koní Měnik



2009

Dubel
(o. Dux Lipský, m. Bella po Belendek xx)
choo ing. L. Jelínek

2014



Tája
(o. Taarlo Kubišta-2, m. Alice po Almhirt týnský)
choo ing. L. Jelínek



2010

Česarion Kinský 3
(o. Mineral, m. Čalka po Taarlo)
choo ing. L. Bálek



Fáma Kinská
(o. Furioso XXI-24, m. Tosca po Taarlo Kubišta-2)
choo L. Jelínek



2011

Asio Zdelebský
(o. Don Bosio xx, m. Avalange po Mineral)
chov F. Vlasák



Avalange
(o. Mineral, m. Almona po Almhirt týnský)
chov F. Vlasák

**Žlutá čtyřka pana Vesáhlá
na NP SCHKK v roce 2009**



2014

2012



Orpheus Kinský
(o. Alois, m. Orchidej Kinská)
choo JŠ Equus Kinský



Fama Kinská
(o. Furioso XXI-24, m. Tosca po Taarlo Kubišta-2)
choo L. Jelínek



Původní geny koní Kinských (PGKK)

V tabulce 1 a 2 jsou uvedeni hřebci a klisny, kteří stáli na počátku plemene, které nyní nese název kůň Kinský. Jsou to zakladatelé chovu a tedy nositelé 100 % genů KK, bez ohledu na to, zda to byli angličtí plnokrevníci či polokrevné koně. Dalším připříváním jiných, příbuzných či nepříbuzných, se podíl PG KK snižoval (průměr obou rodičů). ÚBEK ve Slatiňanech má pro výpočet % PG KK počítačový program, který

zohledňuje předky sledovaného koně až k zakladatelům chovu KK uvedených v tabulkách. V souladu s přírodními zákony by uzavřená populace šla k průměrné hodnotě, využitím každého „cizího“ koně (0 % PG KK) se snižuje procento PG KK nejen potomka, ale i průměr celé populace. Protože zakladatelé chovu jsou již dávno na věčných pastvinách, zvýšení % PG KK není možné. P. D.

Tab. 1

100% nositelé „původních genů koní Kinských“ - Hřebci

Cacer	A1/2	1925	Orman	A1/1	hrcm	A1/2	Isabhan	A1/1
70 Čingischán	A1/2	3. 2. 1943	Otello	A1/1	hrsin	A1/2	Delibáb	A1/1
Delibáb	A1/1		Fantómus	A1/1	Štáta Aureta	A1/1	Nunihouze	A1/1
Famos	A1/1	1900	hratru	A1/1	Terkraft	A1/1	Nuogo	A1/1
Gradivo (GER)	A1/1	21. 3. 1929	Ladro	A1/1	Grafonkrono	A1/1	Porgoloso	A1/1
Grand Coup	A1/1		Grand Coup I	A1/1	Nancy	A1/1		
Magyarád	A1/1	1892	Montbar	A1/1	Martina	A1/1	Cambuscan	A1/1
Necornal	A1/2	17. 5. 1950	Peraimun	A1/1	Nerai	A1/2	Ferrus	A1/1
Olín	A1/1	22. 2. 1944	Catalin	A1/1	Orlélie	A1/1	Alcyon	A1/1
Otello	A1/1		Brutus	A1/1	Oasiano	A1/1	Oasien	A1/1
2020 Peršan	A1/1	2. 4. 1940	Árkász	A1/1	Porambulator	A1/1	Bubbles	A1/1

Tab. 2

100% nositelé „původních genů koní Kinských“ - Klisny

Horo I	A1/2							
Jička			711 Čingischán	A1/2	781			
Jičonka	A1/2	26. 9. 1945	165 Przewit VII - 4	A1/2	Aline		34 Furioso XIII - 19	A1/2
Lučka KPRK		1941	350 Čach-mat	ČT	z.k.			
Nancy	A1/2							
Narata	A1/2	17. 4. 1947	Nekton	A1/2	Nenei	A1/2	Famos	A1/1
112 Nelaaska	A1/2	1914	Magyarád	A1/1	27 Nelaška	A1/2	8 Huszu	A1/2
27 Neuljao	A1/2	1904	8 Huszu	A1/2	3 Nelly	A1/2	Grand Coup	A1/1
Noro	A1/2	19. 2. 1941	Catalin	A1/1	Norma	A1/2	Delibáb	A1/1
Norma	A1/2		Delibáb	A1/1	Nepal	A1/2	Magyarád	A1/1
Olina	ČT		701 Furioso Cinum	ČT	772 Furioso XXII	ČT	Furioso XXXI - Maxton	A1/2
Queen of Hearts	A1/1							



SPORTOVNÍ VÝKONNOST KONÍ KINSKÝCH

ROK 2014

(včetně výsledků k 31.10.2014 v PK KK)

Licence	Číslo koně	Jméno koně	Pohl.	Nar.	Č. otce	Jméno otce	Č. matky	Jméno matky
---------	------------	------------	-------	------	---------	------------	----------	-------------

Typ soutěže:

- vytrvalost
- dressura
- parkur

PLEMENNÍ HŘEBCI

KF4410	1002	Azio Zdeňovský	II	2007	0164	Don Duois (USA)	40/551	Avalanche
--------	------	----------------	----	------	------	-----------------	--------	-----------

KF4015	1005	Quintchen Glück	II	2007	5177	Quarterback		Kandy
--------	------	-----------------	----	------	------	-------------	--	-------

KF3025	1159	Sinuhet-K	II	2003	534	Sirius s.v.	100	Mykonos
--------	------	-----------	----	------	-----	-------------	-----	---------



1159 Sinuhet-K

SPORTOVNÍ VÝKONNOST

Kůň Kinský

Majitel koně	Stáj	Jezdec	Místo závodu	Obt.	Výsledek	Umíst.
Vlasák František	Jezdecký klub FLAMENCO Sloupno	Tvarůžek Petr	Janov	100	8,00/70,50	23
	Jezdecký klub FLAMENCO Sloupno	Tvarůžek Petr	Janov	1181	4,00/152,59	4
	Jezdecký klub FLAMENCO Sloupno	Tvarůžek Petr	Jeroměř	100	8,00/51,50	28
	Jezdecký klub FLAMENCO Sloupno	Tvarůžek Petr	Jeroměř	110	12,00/48,22	21
	Jezdecký klub FLAMENCO Sloupno	Tvarůžek Petr	Hvězda	100	2,00/11,36	10
	Jezdecký klub FLAMENCO Sloupno	Tvarůžek Petr	Hvězda	110	2,00/79,50	3
	Jezdecký klub FLAMENCO Sloupno	Tvarůžek Petr	Hrnzany	1181	0,00/79,76	8
	Jezdecký klub FLAMENCO Sloupno	Tvarůžek Petr	Bruzany	110	4,00/68,22	9
	Jezdecký klub FLAMENCO Sloupno	Tvarůžek Petr	Guché	100	0,00/0,81	4
	Jezdecký klub FLAMENCO Sloupno	Tvarůžek Petr	Suchá	115	48,00/85,87	42
H321 Hranec k.s.	Sportovní stáj Hranec	Suhovrátná Eva	Hranec	5	612,50/60,49	8
	Sportovní stáj Golem	Švobůvková Eva	Píseň - Bury	5	626,00/61,372	3
Malá Irina	Malá jezdecká společnost	Malá Irina	Hradštko	110	0,00/68,54	38
	Malá jezdecká společnost	Malá Irina	Hradštko	115	0,00/88,23	7
	Malá jezdecká společnost	Malá Irina	Hradštko	120	0,00/57,29	14
	Malá jezdecká společnost	Malá Irina	Hranec	125	4,00/92,84	13
	Malá jezdecká společnost	Malá Irina	Bruzany	110	0,00/70,62	4
	Malá jezdecká společnost	Malá Irina	Bruzany	110	0,00/68,29	3
	Malá jezdecká společnost	Malá Irina	Lehenice	115	0,00/88,10	14
	Malá jezdecká společnost	Malá Irina	Lehenice	120	0,00/66,91	2
	Malá jezdecká společnost	Malá Irina	Hranec	115	0,00/75,23	15
	Malá jezdecká společnost	Malá Irina	Hradštko	120	elim	
	Malá jezdecká společnost	Malá Irina	Guché	110	elim	
	Malá jezdecká společnost	Malá Irina	Suchá	120	elim	
	Malá jezdecká společnost	Malá Irina	Poděbrady	115	0,00/66,69	14
	Malá jezdecká společnost	Malá Irina	Hranec - Krasna	121	0,00/58,22	10
	Malá jezdecká společnost	Malá Irina	Hvězda, Kůňov	120	0,00/57,22	5

HLAVNÍ PLEMENNÁ

0D4249	0/734 Nona	K	2006	710 Mineral	47/220 Narcia
--------	------------	---	------	-------------	---------------

CV0767	41/575 Martin	K	2007	1050 Matibek	41/160 Marra
--------	---------------	---	------	--------------	--------------

CH0964	0204 Ortosa K	K	2008	710 Mineral	10200 Ortosa K
--------	---------------	---	------	-------------	----------------

PLEMENNÁ KNIHA

0427/019	0/11/04 Vanna	K	1993	7/04 NARNOFF	04/7/1/4 Vanna
----------	---------------	---	------	--------------	----------------

073045	43/750 Tomáše	K	2000	710 Mineral	43/400 Coje
--------	---------------	---	------	-------------	-------------

Malá jezdecká společnost	Malá Irena	Luhovitz	112	0,00/66,15	11
Malá jezdecká společnost	Malá Irena	Lohanice	125	0,00/67,31	1

Mlejnková D.a Kolj M.	Stáj Equino o.s.	Mlejnková Daniela Mgr.	Židovice	100	46,00/67,71	28
	Stáj Equino o.s.	Mlejnková Daniela Mgr.	Horníky	100	elim	
	Stáj Equino o.s.	Mlejnková Daniela Mgr.	Židovice	100	elim	
	Stáj Equino o.s.	Mlejnková Daniela Mgr.	Mýrov	100	elim	
	Stáj Equino u.s.	Mlejnková Daniela Mgr.	Kulín	90	elim	
	Stáj Equino o.s.	Mlejnková Daniela Mgr.	Kolín	100	elim	
Rezníčková Lucie	Stáj Equino u.s.	Mlejnková Daniela Mgr.	Židovice	100	24,00/121,45	48
	JK Na Ranči	Rezníčková Lucie	Oklečice	100	vydal	
	JK Na Ranči	Rezníčková Lucie	Havlíčkův Brod	100	0,00/40,12	10
	JK Na Ranči	Rezníčková Lucie	Havlíčkův Brod	100	elim	
	JK Na Ranči	Rezníčková Lucie	Litkovany	100	0,00/70,03	0
	JK Na Ranči	Rezníčková Lucie	Hybrálek	90	6,00/74,81	16
	JK Na Ranči	Rezníčková Lucie	Hynčava	100	1,00/68,04	36
	JK Na Ranči	Rezníčková Lucie	Židovice	90	elim	
Iny Latuškové Lucie	STÁJ M HOPRA	Martynková Anetka	Chotěbuz	90	29,00/38,23	22
	STÁJ M HOPRA	Martynková Anetka	Chotěbuz	100	20,00/20,55	37

Seidlová Monika	Jezdecký klub Na Rozvodí o.s.	Lesová Kateřina	František p/R.	L	338,00/48,88	16
	Jezdecký klub Na Rozvodí u.s.	Lesová Kateřina	František u/R.	L	502,00/57,701	13
Hušara Jan	TJ Start Hořice	Zemanová Klára	Čabotice	100	elim	
	I.J Start Hořice	Zemanová Klára	Suhovec	110	8,00/58,82	18
	TJ Start Hořice	Zemanová Klára	Jeroměř	90	0,00/40,14	10
	I.J Start Hořice	Zemanová Klára	Prácheň Lhota	100	4,00/49,02	11
	TJ Start Hořice	Zemanová Klára	Přední Lhota	100	4,00/50,42	12
	TJ Start Hořice	Zemanová Klára	Sobolka	100	0,00/49,29	24
	TJ Start Hořice	Zemanová Klára	Židovice	110	4,00/55,22	10
	TJ Start Hořice	Zemanová Klára	Hušeta	100	8,00/0,80	24
	TJ Start Hořice	Zemanová Klára	Hořice	L	4,00/43,72	14
	TJ Start Hořice	Zemanová Klára	Hořice	ZL	4,00/56,03	10
	I.J Start Hořice	Zemanová Klára	Suhovec	110	930,00/80,19	8

KH3971	09/130 Ariens	K	2000	230 Buisson	T1 Ariens	
KH0300	7/287 Tereza	K	2002	2240 Kurbán	3064 Gheboe	
KD2404	11/154 Mirela	K	2007	710 Mizral	3248 Muleto	
KD2373	23/200 Fina Goleja	K	2000	202 Goussou	41030 Peta Kurbá	
KD2400	24/202 Louisa Jean Kurbá	K	2000	704 Kárlina Kurbá	24/202 Louisa Kurbá	
KD4060	0/773 Navira	K	2007	434 Yvonne du Lus	47/220 Navira	

	I.1 Start Honce	Zamánová Klára	Nováky	121	44,00/40,42	1	
Dluhošová Lucie	SK OXER	Dluhošová Lucie	Brno	90	4,00/0,38	29	
	SK OXER	Dluhošová Lucie	Ostrava	90	11,00/13,94	34	
	SK OXER	Dluhošová Lucie	Ostrava	100	4,00/0,16	16	
	SK OXER	Dluhošová Lucie	Velká Pačel	90	7,00/15,57	10	
	SK OXER	Dluhošová Lucie	Velká Pačel	100	17,00/22,34	27	
Bumbová Alena	JK Salome Kacefov	Bumbová Alena	Ježův Mlýn	ZL	59	6	
	JK Salome Kacefov	Bumbová Alena	Nováky	N	123	2	
	JK Salome Kacefov	Bumbová Alena	Pyškovice	G	112,0	0	
	JK Salome Kacefov	Bumbová Alena	Borotín	S	101,8	5	
	JK Salome Kacefov	Bumbová Alena	Celínice	G	elim		
Roháčová Svatava	Jizdáma Jasmína	Bílá Klára	Dřeň - Bory	100	12,00/0,45	50	
	Jizdáma Jasmína	Bílá Klára	Píseň - Bory	110	4,00/68,31	40	
Roháčová Svatava	Jizdáma Jasmína	Bílá Klára	Klatovy	90	12,00/1,07	44	
	Jizdáma Jasmína	Bílá Klára	Nováky	100	4,00/8,75	53	
	Jizdáma Jasmína	Bílá Klára	Píseň	90	0,00/61,76	3	
	Jizdáma Jasmína	Bílá Klára	Hzen	100	0,00/62,33	18	
	Jizdáma Jasmína	Bílá Klára	Píseň - Dury	90	0,00/0,55	5	
	Jizdáma Jasmína	Bílá Klára	Dřeň - Bory	100	4,00/2,07	14	
	Jizdáma Jasmína	Bílá Klára	Nováky	90	0,00/62,75	2	
	Jizdáma Jasmína	Bílá Klára	Nováky	100	8,00/58,56	18	
	Březňová Jana	Jezdecká stáj Býhová	Březňová Jana	Hradištko	Z	169,00/56,276	6
		Jezdecká stáj Býhová	Březňová Jana	Hradištko	L	125,50/52,292	9
Jezdecká stáj Býhová		Březňová Jana	Hradištko	L	515,00/99,195	7	
Jezdecká stáj Býhová		Březňová Jana	Hradištko	Z	422,00/61,159	9	
Kunstová Zdenka	PJK Gabriela	Kunstová Zdenka	Podbrady	100	0,00/72,14	6	
	PJK Gabriela	Kunstová Zdenka	Podbrady	110	0,00/74,46	15	
	PJK Gabriela	Kunstová Zdenka	Nováky	110	0,00/56,12	5	
	PJK Gabriela	Kunstová Zdenka	Hufvíčivice	115	0,00/72,59	19	
	PJK Gabriela	Kunstová Zdenka	Moet	110	4,00/71,12	44	
	PJK Gabriela	Kunstová Zdenka	Must	115	4,00/61,98	27	
	PJK Gabriela	Kunstová Zdenka	Hradištko	110	4,00/68,71	28	
	PJK Gabriela	Kunstová Zdenka	Hradištko	120	4,00/56,93	32	
	PJK Gabriela	Kunstová Zdenka	Kačín	110	0,00/07,00	0	
	PJK Gabriela	Kunstová Zdenka	Kačín	115	19,00/88,59	29	
	PJK Gabriela	Kunstová Zdenka	Stará Dolčelav	110	44,00/41,52	5	
	PJK Gabriela	Kunstová Zdenka	Stará Dolčelav	110	0,00/59,62	4	
	PJK Gabriela	Kunstová Zdenka	Páterov	110	0,00/71,25	4	
	PJK Gabriela	Kunstová Zdenka	Páterov	115	vetel		
	PJK Gabriela	Kunstová Zdenka	Stará Dolčelav	110	44,00/51,35	4	
	PJK Gabriela	Kunstová Zdenka	Stará Dolčelav	110	20,00/80,59	12	
	PJK Gabriela	Kunstová Zdenka	Hufvíčivice	110	4,00/8,43	15	

K61221	49977	Hokýbal	K	2007	577	Modrý Mól	2792	Orns
--------	-------	---------	---	------	-----	-----------	------	------

K76644	457175	Tis	K	2007	71A	Mineral	41698	Arja
--------	--------	-----	---	------	-----	---------	-------	------

K75005	40464	Nyctis	K	2010	1200	Asharov-T	00465	Nyctis
--------	-------	--------	---	------	------	-----------	-------	--------

K76005	45722	Čarobník	K	2004	832	AmalBibi	45736	Čarobník
--------	-------	----------	---	------	-----	----------	-------	----------

Machnová Veronika	JK Větrný Ránč Rychnov	Haseďová Michaela	Děčín	90	0,00/0,70	1	
	JK Větrný Ránč Rychnov	Haseďová Michaela	Děčín	100	0,00/0,97	6	
	JK Větrný Ránč Rychnov	Haseďová Michaela	Židovice	100	00,00/00,01	0	
	JK Větrný Ránč Rychnov	Haseďová Michaela	Židovice	110	0,00/72,00	10	
	JK Větrný Ránč Rychnov	Haseďová Michaela	Páterov	100	4,00/10,00	22	
	JK Větrný Ránč Rychnov	Haseďová Michaela	Páterov	110	4,00/04,00	24	
	JK Větrný Ránč Rychnov	Haseďová Michaela	Židovice	100	51,00/75,33	30	
	JK Větrný Ránč Rychnov	Haseďová Michaela	Židovice	110	8,00/95,81	16	
	JK Větrný Ránč Rychnov	Haseďová Michaela	Děčín	100	0,00/5,49	5	
	JK Větrný Ránč Rychnov	Haseďová Michaela	Děčín	110	4,00/49,71	13	
	JK Větrný Ránč Rychnov	Haseďová Michaela	Moet	100	55,00/61,49	4	
	JK Větrný Ránč Rychnov	Haseďová Michaela	Moet	110	0,00/63/79	29	
	JK Větrný Ránč Rychnov	Haseďová Michaela	Moet	110	47,00/65,03	21	
	JK Větrný Ránč Rychnov	Haseďová Michaela	Litvínov	100	36,00/59,84	2	
	JK Větrný Ránč Rychnov	Haseďová Michaela	Litvínov	110	15,00/86,55	5	
	JK Větrný Ránč Rychnov	Haseďová Michaela	Děčín	100	55,00/57,86	2	
	JK Větrný Ránč Rychnov	Haseďová Michaela	Ústí n.L.	90	4,00/0,98	12	
	JK Větrný Ránč Rychnov	Haseďová Michaela	Ústí n.L.	110	5,00/73,62	15	
Stránský Miloš	JK Podhorní Újezd	Šebková Štěpánka	Sobotka	00	4,00/1,23	24	
	JK Podhorní Újezd	Šebková Štěpánka	Sobotka	100	0,00/70,81	18	
	JK Podhorní Újezd	Sahnus Štěpánka	Poděbrady	00	0,00/5,00	6	
	JK Podhorní Újezd	Šebková Štěpánka	Poděbrady	100	0,00/00,00	0	
	JK Podhorní Újezd	Šebková Štěpánka	Kunovice	100	0,00/47,04	6	
	JK Podhorní Újezd	Šebková Štěpánka	Záhoří	00	00,00/00,00	16	
	JK Podhorní Újezd	Šebková Štěpánka	Záhoří	100	0,00/11,00	22	
	JK Podhorní Újezd	Šebková Štěpánka	Jaroměř	00	4,00/40,00	17	
	JK Podhorní Újezd	Šebková Štěpánka	Jaroměř	100	0,00/45,10	14	
	JK Podhorní Újezd	Šebková Štěpánka	Sobotka	100	0,00/95,00	14	
	JK Podhorní Újezd	Sahnus Štěpánka	Sahnus	110	8,00/79,26	27	
	JK Podhorní Újezd	Šebková Štěpánka	Jaroměř	00	0,00/64,22	5	
	JK Podhorní Újezd	Šebková Štěpánka	Jaroměř	100	4,00/61,75	20	
	JK Podhorní Újezd	Sahnus Štěpánka	Hvězda	00	5,00/6,52	12	
	JK Podhorní Újezd	Šebková Štěpánka	Hvězda	100	4,00/0,54	11	
	JK Podhorní Újezd	Šebková Štěpánka	Záhoří	100	4,00/65,44	12	
	JK Podhorní Újezd	Šebková Štěpánka	Hořov	00	0,00/48,43	12	
	JK Podhorní Újezd	Šebková Štěpánka	Sobotka	110	980,00/84,16	7	
	JS Poupal Karel	T.J. Poupal Karel	Kotková Tereza	Prácheň	71	6,44/64,400	7
	Vandura Petr	J0 Valdštejnská obora	Kuba Petr	Olomouc	00	29,00/64,11	46
J0 Valdštejnská obora		Kuba Petr	Olomouc	100	0,00/7,01	26	
J0 Valdštejnská obora		Kuba Petr	Kolín	100	5,00/5,89	18	
J0 Valdštejnská obora		Kuba Petr	Kolín	110	4,00/59,07	39	
J0 Valdštejnská obora	Kuba Petr	Kolín	110	4,00/60,92	58		

KF3703

4345 Nebraeka

K

2004

434 Vaneur du Luc

VC 1767 Nancy

POMOČNÁ PLEMENNÁ KNIHA

KH576h

510&13 Izama

K

2002

79h Irtak

KH43h Izama

KP414Z

63/994 Terecka

K

2003

2742 Parackay

43/220 Džerij

KF4000

47/500 Kim

K

2004

550 DAF Ondáš

0407 Konyna

KV067Z

45/961 Lejaka

K

2004

Aloie

5-451 Sony

JŠ Valdštejnská obora	Kuba Petr	Olomouc	100	0,00/67,44	19	
JŠ Valdštejnská obora	Kuba Petr	Olomouc	110	0,00/67,44	19	
JŠ Valdštejnská obora	Kuba Petr	Olomouc	100	0,00/1,00	9	
JŠ Valdštejnská obora	Kuba Petr	Olomouc	110	0,00/62,72	16	
JŠ Valdštejnská obora	Kuba Petr	Olomouc	100	0,00/0,13	2	
JŠ Valdštejnská obora	Kuba Petr	Olomouc	115	7,00/77,54	50	
JŠ Valdštejnská obora	Kuba Petr	Olomouc	100	0,00/0,68	4	
JŠ Valdštejnská obora	Kuba Petr	Olomouc	100	4,00/62,36	15	
JŠ Valdštejnská obora	Kuba Petr	Olomouc	100	1,00/71,52	16	
JŠ Valdštejnská obora	Kuba Petr	Olomouc	110	4,00/75,82	25	
JŠ Valdštejnská obora	Kuba Petr	Olomouc	110	0,00/70,40	10	
Dušek Ivona	JK Dolní Přím	Dužková Pavlína	Paroubice	110	6,00/86,60	14
JK Duší Přím	Dužková Pavlína	Paroubice	110	0,00/82,52	2	
JK Dolní Přím	Dužková Pavlína	Hradec Králové	120	4,00/63,03	14	
JK Dolní Přím	Dužková Pavlína	Hradec Králové	120	20,00/90,69	37	
JK Duší Přím	Dužková Pavlína	Luhovitz	110	0,00/68,88	13	
JK Dolní Přím	Dužková Pavlína	Luhovitz	120	8,00/70,19	12	
JK Dolní Přím	Dužková Pavlína	Brozany	110	8,00/66,53	11	
JK Duší Přím	Dužková Pavlína	Brusnice	110	0,00/76,70	10	

Hanuszková Lenka	TJ Slovan Přerov	Hanuszková Lenka	Přerov	Z	92,00/48,421	6
Chrástková Milena	JK Pivňovský Újezd	Sahánková Stáňa	Záhoř	40	36,00/48,08	4
Hlávková Libor	SK Zdobínský Dvůr	Hlávková Monika	Hvězda	90	5,00/8,88	13
Šánová Daniela	CARWERO, o.s.	Šánová Monika	Bohuslavice	100	0,00/64,96	2
	CARWERO, o.s.	Šánová Monika	Bohuslavice	110	4,00/68,60	6
	CARWERO, o.s.	Šánová Monika	Ohrožovice	100	0,00/61,46	3
	CARWERO, o.s.	Šánová Monika	Litavce	110	0,00/67,38	6
	CARWERO, o.s.	Šánová Monika	Čáslav	110	0,00/78,26	4
	CARWERO, o.s.	Šánová Monika	Čáslav	110	0,00/76,28	1
	CARWERO, o.s.	Šánová Monika	Humpolec	120	elim	
	CARWERO, o.s.	Šánová Monika	Humpolec	110	8,00/103,98	38
	CARWERO, o.s.	Šánová Monika	Bohuslavice	110	0,00/60,60	9
	CARWERO, o.s.	Šánová Monika	Bohuslavice	120	elim	
	CARWERO, o.s.	Šánová Monika	Dešná	110	0,00/77,18	3
	CARWERO, o.s.	Šánová Monika	Stonice	110	0,00/62,14	1
	CARWERO, o.s.	Šánová Monika	Stonice	115	0,00/61,21	4
	CARWERO, o.s.	Šánová Monika	Ohrožovice	110	0,00/61,39	1
	CARWERO, o.s.	Šánová Monika	Litavce	115	0,00/68,80	3

KC3450	17/286	Heidy	K	1000	306	Granlast	22/10	Hala		
KF4771	50/106	Amália Knežá	K	2006	718	Minoral	2/283	Carina		
KC3656	11/232	Realy	K	2007	677	Reah'n'Flaš	11/004	Latina		

PLEMENNÝ REGISTR

KF4492	4/1076	Nerco	V	2007	1020	Malibeko	VČ 1702	Nugera Knežá		
--------	--------	-------	---	------	------	----------	---------	--------------	--	--

	CARWERO, o.s.	Šánová Monika	Havlíkův Brod	110	0,00/61,29	8
	CARWERO, o.s.	Šánová Monika	Havlíkův Brod	120	1,00/81,11	5
	CARWERO, o.s.	Šánová Monika	Hlubčec	120	12,00/113,32	17
	LAKWEL, J.S.	Šánová Monika	Hydčelec	110	0,00/90,07	39
	CARWERO, o.s.	Šánová Monika	Žirovnice	110	0,00/80,70	6
	CARWERO, o.s.	Šánová Monika	Žirovnice	120	20,00/131,26	14
Monika Šánová	JK Svoboda TF	Jannasová Andrea	Kraka	1	484,00/55,632	19
	JK Svoboda TF	Dohnalová Andrea	Kalosa	0	542,00/53,137	10
	JK Svoboda TF	Dutínská Andrea	Yrštuz	3	568,50/55,735	4
	JK Svoboda TF	Jannasová Andrea	Yrštuz	4	622,00/56,035	2
MUDr. Marková Marie	T.J. Equus Klnky	Klepinká Michaela	Hradčovice	2	1,00/200,217	10
Michaela Klepínková	JS Monty	Kliner Martin Ing.	Yrštuz	100	4,00/45,81	28
	JS Monty	Kliner Martin Ing.	Vondrov	110	8,00/17,80	42
	JS Monty	Kliner Martin Ing.	Yrštuz	110	elim	
	JS MONTY	KLINER MARTIN ING.	LADEDEC	100	4,00/9,90	62
	JS Monty	Kliner Martin Ing.	Dubovec	110	22,00/106,70	48
	JS Monty	Kliner Martin Ing.	Brno	100	4,00/45,57	29
	JS Monty	Kliner Martin Ing.	Yrštuz	110	0,00/46,70	24
	JS Monty	Kliner Martin Ing.	Pollino	100	0,00/3,00	31
	JS Monty	Kliner Martin Ing.	Pultruz	110	4,00/73,05	34
	JS Monty	Kliner Martin Ing.	Našiměřice	7	0,00/61,52	14
	JS Monty	Kliner Martin Ing.	Našiměřice	2L	elim	
	JS MONTY	KLINER MARTIN ING.	POJKNO	100	11,00/15,99	49
	JS Monty	Kliner Martin Ing.	Pollino	110	elim	
	JS Monty	Kliner Martin Ing.	Pollino	100	scdel	

JS Equus Klnky	JK Větrný Ránč Rychnov	Farmánková Lenka	Lysá n/L.	110	0,00/57,23	13
	JK Větrný Ránč Rychnov	Farmánková Lenka	Poděbrady	110	0,00/76,01	28
	JK Větrný Ránč Rychnov	Farmánková Lenka	Poděbrady	115	9,00/105,20	25
	JK Větrný Ránč Rychnov	Farmánková Lenka	Páaterov	110	0,00/60,95	14
	JK Větrný Ránč Rychnov	Farmánková Lenka	Páaterov	115	2,00/60,00	10
	JK Větrný Ránč Rychnov	Farmánková Lenka	Kulín	110	4,00/60,80	43
	JK Větrný Ránč Rychnov	Farmánková Lenka	Kulín	115	5,00/74,37	37
	JK Větrný Ránč Rychnov	Farmánková Lenka	Obřev	115	0,00/75,00	14
	JK Větrný Ránč Rychnov	Farmánková Lenka	Příbruz	120	8,00/76,41	34
	JK Větrný Ránč Rychnov	Farmánková Lenka	Páaterov	110	0,00/64,04	8
	JK Větrný Ránč Rychnov	Farmánková Lenka	Páaterov	120	4,00/64,39	12
	JK Větrný Ránč Rychnov	Farmánková Lenka	Kulín	110	0,00/4,40	00

KF557	45/183	Tižana - K	K	2008	1150	Sruhul-K	353	Tižna-K
KF4814	41/614	Orpheus Kinská	V	2008		Aleis	41/641	Orchidej Kinská
KF6042	82/8	Tara Kinská	K	2000	718	Mineral	82/268	Taja
KF4770	82/2	Nuria Kinská	K	2000		Aleis	VC 1702	Nugeta Kinská
KD2763	82/12	Limbae Kinský	V	2000	497	Div tyneký	34/382	Lagacy Kinská

	JK Větrný Ranč Rychnov	Fománková Lenka	Sučba	130	0,00/80,55	16
	JK Větrný Ranč Rychnov	Fománková Lenka	Suchá	120	0,00/84,16	9
	JK Větrný Ranč Rychnov	Fománková Lenka	Kumáru	110	0,00/86,12	10
	JK Větrný Ranč Rychnov	Fománková Lenka	Kamenná	125	0,00/82,88	3
	JK Větrný Ranč Rychnov	Fománková Lenka	Zidovice	115	0,00/86,48	14
	JK Větrný Ranč Rychnov	Fománková Lenka	Žabovřez	120	18,00/99,58	24
	JK Větrný Ranč Rychnov	Fománková Lenka	Waterov	110	0,00/84,88	6
	JK Větrný Ranč Rychnov	Fománková Lenka	Pástorov	110	4,00/82,16	21
	JK Větrný Ranč Rychnov	Fománková Lenka	Kolín	130	0,00/86,66	10
	JK Větrný Ranč Rychnov	Fománková Lenka	Kolín	115	4,00/82,38	10
	JK Větrný Ranč Rychnov	Fománková Lenka	Pučlásky	110	0,00/80,10	11
	JK Větrný Ranč Rychnov	Fománková Lenka	Poděbrady	120	0,00/79,06	6
Bayot Eva	Malá jezdecká společnost	Malá Irina	Poděbrady	100	4,00/82,01	20
	Malá jezdecká společnost	Malá Irina	Pučlásky	110	3,00/79,40	44
	Malá jezdecká společnost	Malá Irina	Konžary	100	elim	
	Malá jezdecká společnost	Malá Irina	Brozany	110	9,00/89,06	31
	Malá jezdecká společnost	Malá Irina	Luhovitz	110	4,00/88,76	23
	Malá jezdecká společnost	Malá Irina	Lohenice	115	8,00/87,22	30
	Malá jezdecká společnost	Malá Irina	Lohenice	110	4,00/82,04	17
	Malá jezdecká společnost	Malá Irina	Lohenice	110	0,00/65,30	10
JS Equus Kinsky	T.J Equus Kinsky	Půlpán Petr	Hradčívko	110	4,00/51,34	30
	T.J Equus Kinsky	Půlpán Petr	Hradčívko	110	0,00/49,03	21
	T.J Equus Kinsky	Půlpán Petr	Lyseň	130	4,00/59,30	11
	T.J Equus Kinsky	Půlpán Petr	Hradčívko	110	0,00/55,94	19
	T.J Equus Kinsky	Půlpán Petr	Hradčívko	110	4,00/71,75	59
	T.J Equus Kinsky	Půlpán Petr	Hradištko	120	31,00/53,96	17
	T.J Equus Kinsky	Půlpán Petr	Hradištko	110	4,00/69,42	50
	T.J Equus Kinsky	Půlpán Petr	Hradištko	120	44,00/52,30	3
Křižík Jitka	Staj Markovna, o.s.	Hajlová Iva	Plzeň PHM	7	127,00/55,217	12
	Staj Markovna, o.s.	Hajlová Iva	Plzeň PHM	2	127,00/55,217	10
	Staj Markovna, o.s.	Hajlová Iva	Plzeň PHM	7	128,50/55,000	15
	Staj Markovna, o.s.	Hajlová Iva	Jaroměř	2	147,50/64,130	6
JO Equus Kinsky	T.J Equus Kinsky	Němcová Natálie	Hradištko	100	8,00/54,00	38
	T.J Equus Kinsky	Němcová Natálie	Hradištko	100	8,00/58,62	47
	T.J Equus Kinsky	Němcová Natálie	Hradištko	100	8,00/54,08	43
	T.J Equus Kinsky	Němcová Natálie	Hradištko	100	4,00/60,23	52
	T.J Equus Kinsky	Němcová Natálie	Hradištko	100	8,00/55,34	50
	T.J Equus Kinsky	Němcová Natálie	Hradištko	100	4,00/47,87	22
	T.J Equus Kinsky	Němcová Natálie	Hradištko	110	elim	
	T.J Equus Kinsky	Němcová Natálie	Poděbrady	90	18,00/78,50	39
	T.J Equus Kinsky	Němcová Natálie	Poděbrady	100	20,00/70,31	40
Reznová Jana	HOZDSTVA SUE SVYDCA	HOZDSTVOVA JANA	HOZDSTVO	2	110,60/50,400	12

KHMMS	K/JAN	ROZHR	K	JITU	ROZE	DN/RO	ROZE	
1070210	40740	Dancy (Grah)	V	2001	200	Darbo	3/100	Chabová

Koně Kinští ve sportu v roce 2014

Ing. Jaroslav HEJHAL

Tak jako v roce 2011 vrátili jsme se letos, po obdržení aktuálního stavu KK z ÚEK, k Výpisu z evidence sportujících koní Kinských a to za sezonu 2014. KK se v roce 2014 účastnili drezurních, skokových a vytrvalostních závodů a to závodech po celé republice.

Pro vyhledávání sportovních účastí KK byly podkladem opět Hlavní plemenná kniha KK (HPK), Plemenná kniha KK (PK), Pomocná plemenná kniha KK (PPK), Plemenná kniha hřebců KK (PKH), Plemenný registr KK a dále oddíl Kariéry vedený na www.cjf.cz, kde jsou vedeny nahlášené výsledky z jednotlivých závodů a Plemenná kniha ČT vedená na www.schct.cz. Zpracované tabulky by vám měly ukázat přehled o sportujících KK. V uvedených tabulkách, rozdělených podle

jednotlivých plemenných knih, jsou uvedeny vždy základní údaje a to: číslo licence, jméno koně, rok narození, jméno otce, jméno matky a jméno majitele. Ve výsledcích jsou poté uvedeny stáje, za které kůň a jezdec startovali, počty závodů, kterých se kůň účastnil a výsledky, dle stupně obtížnosti, dosažené v závodech v sezoně 2014. Pro ilustraci jsou rozlišeny skokové závody modrou barvou, drezurní závody červenou barvou a zelenou je veden kůň startující ve vytrvalostních závodech.



Kůň Kinský

Nájezdová soutěž	Sportovní stáj Kubiřský	Kašparová Barbora	Orto	80	4.00/9.10	24
	Sportovní stáj Kubiřský	Kašparová Barbora	Orto	100	8.00/58.054	33
	Sportovní stáj Kubiřský	Kašparová Barbora	Okunova	100	elim	
	Sportovní stáj Kubiřský	Kašparová Barbora	Limbur	110	verba	
	Sportovní stáj Kubiřský	Kubiřský Jan	Chotěbuz	100	8.00/57.83	20
	Sportovní stáj Kubiřský	Kubiřský Jan	Okunova	100	12.00/55.19	16
	Sportovní stáj Kubiřský	Kubiřský Jan	Petrava	100	0.00/59.90	1
	Sportovní stáj Kubiřský	Kubiřský Jan	Frenštát	100	12.00/53.55	21
	Sportovní stáj Kubiřský	Kubiřský Jan	Trojanovice	110	4.00/53.53	14
	Sportovní stáj Kubiřský	Kubiřský Jan	Imjannove	110		17
PRZECHWOZ	PRZECHWOZ jezddecká stáj	Hajhalová Barbora	Kunčice	L	510.00/50.714	7
	PRZECHWOZ jezddecká stáj	Hajhalová Barbora	Kunčice	S	605.50/59.657	6
	PRZECHWOZ jezddecká stáj	Hajhalová Barbora	Kunčice	L	501.50/59.702	6
	PRZECHWOZ jezddecká stáj	Hajhalová Barbora	Kunčice	O	584.00/57.254	3

12/10/14

Ing. Jaroslav HEJHAL

info@vzdechwozd.cz
PK/HL/2003/11 jezddecká stáj

Pro zajímavost jsou vytaženy zajímavé údaje:

- HPK se zúčastnilo závodů 3 koně
- PK se zúčastnilo závodů 13 koní
- PPK se zúčastnilo závodů 7 koní
- PR se zúčastnilo závodů 8 koní
- PKH se zúčastnilo závodů 3 koně
- skokových závodů se zúčastnilo 23 koní
- drezurních závodů se zúčastnilo 10 koní
- vytrvalostních závodů se zúčastnil 1 kůň
- nejvyššího počtu závodů, kterých se jeden z KK za sezonu zúčastnil, bylo celkově 24
- KK se umístili celkem 8x na 1. místě
- KK se umístili celkem 7x na 2. místě
- KK se umístili celkem 6x na 3. místě
- nejstarším účastníkem závodů byla klisna narozená v roce 1993
- nejvyšší dosažený stupeň obtížnosti KK je v drezuře S a ve skokových soutěžích S



1245 Sarkon Kinský

Výkonnostní zkoušky koní Kinských 18. 9. 2014

Pravidelné podzimní zkoušky výkonnosti koní Kinských a dalších teplokrevných plemen se konaly ve čtvrtek 18. 9. 2014 na Hradištku u Sadské. Celkem se jich zúčastnilo deset klisn a dva hřebci. Z toho dvě klisny a dva hřebci v rámci zkoušek pro koně Kinské a 8 klisn za českého a slovenského teplokrevníka.

Komisi tvořili následující posuzovatelé: předseda komise Ing. Otakar Vondrouš, Václav Bohdaský, Ing. Karel Regner

a Ing. Lenka Gotthardová a pro příslušné plemeno vždy pracovali v trojici.

Hřebci:

82/30 Sintil - K po 1159 Sinuhet - K, 20. 4. 2010, isabel, chovatel a majitel Národní hřebčín Kladruby n. L. (více info na www.nhkladruby.cz)

3/657 Noe Kinský po 2726 Cartouche, nar. 1. 5. 2010, isabel, chovatel a majitel Ing. Vítězslav Krček z Jedoméřic.

Sintil - K



Noe Kinský



	typ a exteriér	výcvik	mech pohybu	Skok vloh	parkur	terén	celkem
82/30 Sintil- K	7,58	8,5	8,0	9,0	7,0	8,5	8,20
3/657 Noe	7,55	8,0	7,8	7,5	8,5	7	7,93

**Klisky:**

82/69 Shakira Kinská po 1159 Sinuhet - K, isabela, nar. 28. 4. 2011, chovatel a majitel: Ing. Jaromír Musil z Holovous

82/70 Samara po 1159 Sinuhet - K, ryzka, nar. 10. 6. 2011, chovatel a majitel: Ing. Jaromír Musil z Holovous (více info na www.konemusil.webnode.cz) *Lenka Gottbardová*

	Mech. pohyb	Prac. ochota	Vroz. schopnosti	Skok. vlohy	připravenost	celkem
82/69 Shakira Kinská	6,89	7,67	6,83	7,11	7,3	7,16
82/70 Samara	7,28	8,0	7,33	7,72	7,0	7,47

2014

Zbarvení a dědičnost barvy u Kinského koně *

Prof. Ing. Václav Jakubec, DrSc., Česká zemědělská univerzita, Praha, Česká republika
Dr. Monika Reissmann, Humboldt-Universität zu Berlin, Německo
Ing. Josef Volenec, Národní hřebčín Kladruby nad Labem

Kinského kůň je v České republice zařazován do skupiny „teplekrevný kůň“ s tím, že se vyznačuje značným výskytem tzv. žlutáků (isabel) a plaváků. V souladu se současnou mezinárodní terminologií se:

1. Žlutáci bez úhoří pruhu nazývají „palomino“ a s úhořím pruhem „red dun“.
2. Plaváci bez úhořího pruhu nazývají „buckskin“ a s úhořím pruhem „dun“.

I když zbarvení nemá přímý vliv na výkonnost koní, začíná mít široká veřejnost, která se zabývá sportovním využitím koní, zájem na tom, aby kromě žádané výkonnosti a exteriéru vykazovali jejich koně charakteristické zbarvení. Je však i pravděpodobné, že zbarvení a dědičnost zbarvení mohou mít vliv na další vlastnosti, které jsou korelovány s odolností vůči chorobám, s dlouhověkostí a chovatelskou hygienou. Zejména v USA je u chovatelů často zbarvení a výskyt odznaků a strakatost natolik středem zájmu, že je u některých plemen typ zbarvení koní plemenným znakem a podmínkou pro zápis do plemenné knihy. Mezi taková plemena patří v USA i plemeno koní „Palomino“, „Paint Horse“ či „Pinto“. Jedinci plemene Palomino, kteří přicházejí na trh, musí vykazovat světle žlutou barvou (zlatou barvu) srsti na trupu, hřívě, ohonu a končetinách bez úhořího pruhu.

Z uvedeného vyplývá, že je zapotřebí se systematicky v šlechtitelském cíli a šlechtitelském programu zabývat se zbarvením Kinského koně a využít této zvláštnosti pro jeho deklaraci jako plemene, popřípadě

„genetické zdroje“ s ohledem na jeho specifickou v České republice a dokonce i v Evropě. Za tím účelem je nezbytná genetická analýza zbarvení Kinského koně. K dokonalému pochopení výsledku genetické analýzy je třeba ve stručnosti shrnout i nejnovější poznatky o dědičnosti zbarvení koní, a to se zaměřením především na ty geny a lokusy, které jsou pro zbarvení Kinského koně rozhodující.

Genetická analýza spočívá ve 2 krocích:

1. Teoretických základech dědičnosti zbarvení u koní
2. Vlastní genetické analýze Kinského koně

1. Teoretické základy dědičnosti
 - 1.1. Základní principy mendelistické dědičnosti
 - 1.2. Popis dědičných vloh barev a odznaků
 - 1.3. Popis a dědičnost barev koní

1.1. Základní principy Mendelistické dědičnosti

Barvu srsti, stejně jako rohatost, tvar hřebínku u slepic apod. řadíme do vlastností kvalitativních, které též označujeme jako znaky. Dědičné založení (genotyp) těchto znaků je přímo patrné na jedincích a jemu odpovídá zhruba i vzhled, tj. fenotyp. Faktory prostředí působí na projev těchto znaků nepatrně.

Každá tělní tkáň se skládá z buněk, v jejichž jádře se nalézá zárodečná hmota ve formě chromosomů. Každá somatická buňka koně vlastní 32 párů chromosomů. Potomku však

* Článek přetiskujeme z Ročenky z roku 2006. Jedná se o zásadní publikaci o dědičnosti zbarvení u koní, proto je stále aktuální. Místo označení genu *Cer* jsme použili častěji používané *Cr*.

každý z rodičů předává jen jednu sadu chromosomového páru, a to prostřednictvím pohlavních buněk (gamet). Při splynutí samčí a samičí pohlavní buňky dochází k vytvoření buňky (zygoty), obsahující v jádru buňky párové sady chromosomů, ze kterých se vyvíjejí embryo a nový jedinec. Přenos sady chromosomů na potomstvo se uskutečňuje náhodně. Na chromosomech je umístěno mnoho různých genů. Geny jsou rovněž uspořádány na chromosomech na určitém místě (lokusu) a každý lokus je označován velkým písmenem abecedy. Geny na stejném místě páru chromosomů nazýváme alelními geny neboli alelami. Tak například u dvou alel na lokusu B můžeme mít alelu B a alelu e. Mohou se tím vytvořit tři genotypy (pokud nebereme zřetel na jiné lokusy a geny, které mohou toto zbarvení modifikovat, nebo odborně řečeno působit epistaticky), a to EE (vraník), Ee (vraník) a ee (ryzák). Víme již, že spojením dvou rodičovských gamet vznikne zygota. Zygota je homozygotní, jestliže je pár alel na lokusu stejný (EE, ee) a heterozygotní, jestliže jsou obě alely různé (Ee). Z toho vyplývá, že alespoň jedna alela E rozhoduje

o tom, že budoucí jedinec bude vraníkem. Alela E je zodpovědná za černou barvu a i u heterozygota Ee se bude jednat o vraníka. Alelu E označíme za dominantní (převládající) a alelu e za recesivní (potlačovanou, ustupující). Červená barva se projeví pouze u recesivního homozygota ee.

U uvedených genotypů EE, Ee a ee můžeme však za určité konstelace získat nikoliv jen vraníky a ryzáky, nýbrž nepravé bělouše (pseudoalbíny, koně s typem zbarvením cremello či perlino). Alela nebo alelový pár na jednom lokusu může potlačit účinek jiného alelového páru či alely na lokusu druhém, takže se účinek posledně jmenovaného páru nemůže vůbec projevit. V našem příkladu alela Cr (žlutá barva bez úhořího pruhu) na lokusu C potlačuje účinek (působí epistaticky) všech možných genotypů na lokusu E, tj. genotyp CrCr a CCr zabraňuje vzniku ryzáků a jedinci CCr budou mít v dospělosti zbarvení palomino a jedinci CrCr budou bílí. Alelu Cr označujeme za převládající (epistatickou) a lokus (gen) E za potlačovaný (hypostatický). Epistatické alely mohou být dominantní, přičemž mohou



potlačit projevení alely na jiném lokusu buď v homozygotním stavu (CrCr) nebo heterozygotním stavu (CCr). Projevení alel na jiných lokusech však mohou potlačit i epistatické alely ve stavu recesivním. K tomu, aby mohly překrýt projevení alel na jiných lokusech musí být epistatické alely recesivní v homozygotním stavu.

Závěrem je třeba podotknout, že geny, které jsou zpravidla zodpovědné za barvu koní, označujeme za geny s velkými účinky (major geny).

1.2. Popis dědičných vloh

Popis dědičnosti vloh se soustředí pouze na ty lokusy a alely, které mají bezprostřední vztah ke zbarvení u koní Kinských, jedná se o tři lokusy C, E a A, na kterých jsou umístěny geny s velkým účinkem (major geny). Principiálně však dědičnost barev koní je relativně jednoduchá, protože geny zhruba na 5 lokusech rozhodují o většině barev.

Lokus C (color)

Téměř všichni savci mají gen C, který v homozygotním stavu (cc) způsobuje nepřítomnost pigmentu v kůži, srsti a očích. Tito jedinci vykazují červené zbarvení očí, růžové zbarvení kůže a bílé (albinotické) zbarvení srsti. Alela c nebyla zjištěna u koní. Různé geny jsou zodpovědné za bílé anebo téměř bílé zbarvení koní, avšak ani jeden z těchto genů nezpůsobuje pravé albinotické zbarvení. Většina plemen koní je homozygotní pro gen C. V případě alely C se jedná o úplnou dominanci. U koní je však na stejném lokusu alela Cr, která je neúplně dominantní a má ředící efekt pouze na barvu hnědou a červenou, nikoliv na barvu černou. Genotyp CCr rozřazuje (zesvětluje) hnědou a červenou barvu srsti částečně.

Genotyp CrCr zesvětluje tyto barvy tak intenzivně, že jsou jedinci s tímto genotypem označováni jako albíni, i když pravými albíny nejsou (pseudoalbíni).

Genotyp CCr mění hnědáky na zesvětlené hnědáky (buckskin - čti bakskin), které označujeme jako plaváky.

Stejný genotyp mění ryzáky na palomino se světlou hřívou a světlým ocasem. Oči těchto koní mají barvu tmavou. (pozn. redakce: isabely)

Genotyp CrCr zesvětluje hnědou barvu tak intenzivně, že vzniká odstín perlino. Stejný genotyp CrCr zesvětluje červenou barvu na krémově bílou barvu a v angličtině jsou tito jedinci nazýváni cremello (creamello - čti křímelo). I když jedinci typu perlino mají poněkud tmavší hřívu a ohon než jedinci typu cremello, je často obtížné oba dva genotypy od sebe odlišit.

Lokus E (extension)

Dominantní alela E (EE, Ee) umožňuje tvorbu melaninu, zatímco recesivní alela e zabraňuje tvorbě melaninu a genotyp ee (recesivní homozygot) je zodpovědný za červené zbarvení a umožňuje tvorbu phacomelaninu (čti feomelaninu). Hlavním znakem černého vlasového pigmentu u koní je okolnost, že může být rozšířen úplně na celém těle anebo může být lokalizován pouze na hřívě, ocasu a distálních částí končetin. V případě jen částečného rozšíření černé barvy na hřívu, ocas a distální část končetin hovoříme o hnědácih, protože na zbývajících částech těla bývá srst převážně hnědá až v některých případech červená. Úplné anebo částečné rozšíření černé barvy na těle je způsobeno epistatickými účinky jiného genu A (agouti), který bude popsán v další podkapitole. V podstatě můžeme říci, že fenotypy EE a Ee jsou zodpovědné za černou, tmavohnědou a hnědou barvu. Fenotyp ee je zodpovědný za různé odstíny od tmavého ryzáka až po světlého ryzáka.

Lokus A (agouti)

Jak už bylo naznačeno v případě lokusu E, lokus A řídí rozšíření eumelaninu na těle koní. Dominantní alela A omezuje rozšíření černé barvy na hřívu, ocas a spodní část končetin. Recesivní alela a, pokud je v homozygotním stavu, neomezuje rozšíření černé barvy na těle. Recesivní homozygoti (aa) mají tudíž na celém těle černou barvu

a jsou vraníky. Dědičnost na tomto lokusu lze shrnout do dvou bodů:

- * alela A omezuje výskyt černé barvy na hřívu, ocas a spodní část končetin, jedinci AA a Aa jsou hnědáky
- * alela a v homozygotní konstelaci aa je zodpovědná za černou barvu na celém těle jedinců. Jedinci jsou úplně černí.

1.3. Popis a dědičnost barev

Černá – vraník (black)

aa E- (možnost Be a EE) CC, CCr, CrCr
Vraníci mají po celém těle černou srst včetně ocasu a žíní. Stejně tak i nozdry, pysky, tlama, slabiny a kopyta jsou černé. Vraníci mají zpravidla méně bílých odznaků než hnědáci a ryzáci.



Hnědá - hnědák (bay brown)

A- E- CC
Hnědáci se vyznačují hnědou a červeně



mahagonovou barvou s černou hřívou, ocasem a končetinami. Za zmínku stojí tzv. černý hnědák, který bývá často zaměňován za vraníka. Černý hnědák má sice srst černou, ve které jsou roztroušeny načervenalé a hnědé chlupy na hlavě a končetinách a zejména na tlamě a slabinách.

Plavá – hnědý plavák (buckskin)

A- E- CCr

V tomto případě se jedná o zesvětlené hnědáky. Anglickým synonymem pro plavou barvu je buckskin (jelení hněd). Termín jelení hněd přichází od barvy tříslím vyčíněné jelenice. Zbarvení buckskin (bez úhořího pruhu) je způsoben lokusem C, kdy jedinci tohoto typu mají genotypovou konstituci typu CCr. Koně se zbarvením buckskin mají černou hřívou, ocas a končetiny.



Sočtý hnědý plavák
Tmavý hnědý plavák



2014

Perleťově bílá – perleťový bělouš (perlino)

A- E- CrCr

Srst je téměř bílá (perleťové barvy, angl. pearl - čti perl). Od cremello se liší tmavší hřívou a ocasem. Pokud takoví koně mají bílé odznaky, jsou na podkladě perleťové barvy viditelné. Koně s tímto zbarvením jsou pseudoalbíny.

**Ryzá - ryzák (chestnut)**

(AA, Aa, aa) cc CC

Ryzáci se vyznačují červenohnědou srstí s odstíny od žlutavě červené (světlý ryzák) až po tmavě hnědou jako u hnědáků a červených hnědáků s tím rozdílem, že hříva, ohon a spodek končetin jsou stejné barvy jako barva těla. Ryzák s velmi světlou barvou je v angličtině označován jako sorrel a na lokusu A má s největší pravděpodobností konstelaci alcl aa.



Ryzák

Žlutá - žluťák (palomino, isabella)

(AA, Aa, aa) cc CCr

Zbarvení srsti na těle je žlutozlaté barvy a žíně i ohon jsou žlutobílé až bílé. Obecně platí, že žluťáci mají srst barvy žluté v různých odstínech, jehož žíně ve hřívě a ohonu, jakož i spodek končetin jsou buď téže barvy jako srst na trupu anebo světlejší, případně bílé a oči jsou tmavě zbarvené.

**Žlutě bílá - žlutý bělouš (cremello)**

(AA, Aa, aa) cc CrCr

Jsou téměř bílí a jsou nesprávně označováni za albíny. Jsou tudíž pseudoalbíny. Ocas a hříva u typu cremello jsou zpravidla světlejší než u koní typu perlino. Jak u typu perlino, tak i cremello je v duhovce přítomno málo pigmentu.

2. Vlastní genetická analýza Kinského koně
2.1. Mendelistická dědičnost barev

(lato část příspěvku hodnotí populaci KK v době sepsání článku, pro neaktuálnost si ji dovoříme vynechat)

2.2. Molekulárně-genetické pozadí dědičnosti barev u Kinského koně

V roce 2003 byly odebrány žíně z koní v chovu Equus Kinský pro molekulárně-genetickou analýzu a ve spolupráci s Dr. Reissmannovou z Institutu für Naturwissenschaften z Humboldtovy univerzity v Berlíně byla provedena analýza s ohledem na lokusy A, E a alely Cr. ... Molekulárně-genetická analýza potvrdila Mendelistickou dědičnost barev. Z celkového počtu 51 koní bylo 11 ryzáků (21,57 %), 22 jedinců typu palomino (43,14 %), 1 kůň typu cremello (perlino) (1,96 %), 7 hnědáků (13,73 %), 9 plaváků (17,64 %) a vraník (1,96 %). ... Podle očekávání jsou jedinci typu ryzák, palomino a cremello na lokusu E recesivními homozygoty typu ee a na lokusu A dominantními homozygoty AA a heterozygoty Aa. Na lokusu C vykazují ryzáci genotyp CC, jedinci typu palomino genotyp CCr a cremello genotyp CrCr. Vraník vykazuje podle očekávání na lokusu A jednoznačně genotyp aa (recesivní homozygoti). Vraníci musí být genotypu E-, tj. buď EE nebo Ee. ... Na lokusu C je vraník genotypu CC, i když by teoreticky mohl být s genotypem CCr nebo CrCr, vzhledem k tomu, že alela Cr ať již v homozygotním nebo heterozygotním stavu nemůže černou barvu modifikovat, tj. zesvětlit.

Zatímco jedinci typu ryzák, palomino, cremello vykazovali pro zbarvení genotypové složení na lokusech A (AA, Aa) a C (CC, CCr, CrCr) které odpovídá očekávání, vykazují hnědáci a plaváci v daném souboru shodu v lokusech A (AA, Aa) a C (CC, CCr), určitou specifičnost na lokusu E. Na tomto lokusu se vyskytuje u všech jedinců pouze genotyp Ee a v žádném případě genotyp EE. Zde se naskytá otázka, čím je tento jev způsoben? Proč se vyskytují jedinci pouze genotypu Ee, tj. proč mají tito heterozygoti selektivní výhodu oproti genotypům EE. Tento úkaz by mohl být způsoben i embryonální úmrtností

genotypů EE. Za účelem objasnění tohoto fenotypu bude zapotřebí řízená páření u dostatečně velkého počtu jedinců hnědáků s genotypem AA CCEe x AACCEe a u plaváků s genotypem AACCrEe x AACCrEe. V případě embryonální úmrtnosti by se u potomstva nevyskytli jedinci s očekávaným štěpným poměrem 25 % s genotypem AACCEE u hnědáků, AACCrEE u plaváků a AACCrEE u jedinců typu perlino.

2.3. Návrh šlechtitelského programu pro Kinského koně se zřetelem na zbarvení

Podobně jako u plemene Palomino v USA je u Kinského koně typické zbarvení palomino a plavé. Je zapotřebí, aby se chovatelé do budoucna dohodli na barevném typu Kinského koně, který by se měl jednoznačně určit šlechtitelským cílem a který by byl i důležitým plemenným znakem. Tomuto šlechtitelskému cíli se bude muset podřítit šlechtění v rámci „Šlechtitelský program“. Z dědičnosti tohoto zbarvení však vyplývá, že není možno pářením jedinců typu palomino či plavák získat 100 % potomstva s tímto zbarvením, vzhledem k výše popsané složité dědičnosti. Pokud by se připařování koní provádělo tradičním způsobem, je pravděpodobné zastoupení všech barevných typů. Tento způsob šlechtění do značné míry zatěžuje ekonomickou efektivnost chovu. Stejně tak se produkují hnědáci a ryzáci, jedinci typu palomino, buckskin (plaváci), cremello, perlino a vraníci.

Pokud by došlo k uznání plemene Kinského kůň (pozn. red.: článek vznikl před uznáním plemene) bylo by zapotřebí, aby se toto plemeno jednoznačně barevně vymezilo oproti ostatním teplokrevným koním, u kterých barva nehraje podstatnou roli.

Navíc by bylo žádoucí, aby se v maximální míře produkovali jedinci typu palomino a plavák.

Šlechtění jedinců palomino na podkladě ryzáků s maximalizací produkce jedinců typu palomino je relativně jednodušší než plaváků na podkladě hnědáků. V takovém případě by byly možné dvě alternativy typu páření:

2014

A. 50 % typu páření palomino x palomino, přičemž by se rodilo potomstvo s tímto procentickým zastoupením 25 % cremello, 50 % palomino a 25 % ryzáků. Klisny typu cremello by se zapouštěly hřebci ryzáci
klisny ryzky by se zapouštěly hřebci cremello, z těchto dvou typů páření by 100 % vznikli jedinci typu palomino.

B. V chovu by se chovali v obou pohlavích pouze jedinci typu palomino a ryzáci, kteří by se mezi sebou pářili, čímž by vzniklo vždy 50 % ryzáků a 50 % jedinců palomino.

Šlechtění plaváků na podkladě hnědáků by bylo daleko složitější, protože se kromě plaváků, hnědáků a jedinců perlino, vyštěpují jedinci typu palomino, cremello, ryzáci a vraníci. Pro nedostatek místa a teoretické náročnosti nebudou analyzována páření mezi hnědáky, plaváky a jedinci typu perlino. Velkým pomocníkem při sestavování přípařovacích plánů by bylo stanovení genotypu jedinců s ohledem na lokusy A, C

a E pomocí molekulárně-genetických metod. Tyto analýzy by však byly spojeny s dodatečnými finančními náklady.

ZÁVĚR

Doufáme, že se nám přes určitou složitost dědičnosti zbarvení Kinského koně podařilo přiblížit jejich chovatelům problematiku šlechtění na zbarvení tohoto plemene. Barva Kinského koně je kromě jiných vlastností důležitým znakem pro jeho vymezení vůči jiným plemenům teplokrevných koní a pro jeho uznání za autochtovní plemeno v České republice, jehož původ sahá až do poloviny 19. století. Teorie dědičnosti zbarvení koní a různé nástroje dědičnosti (Mendelistická a molekulární genetika) se stávají důležitým pomocníkem při šlechtění, u kterých je určitý typ zbarvení charakteristickým znakem. Složitost tohoto šlechtění spočívá v tom, že není možno při páření jedinců se stejným zbarvením získat potomstvo s uniformním zbarvením jako u rodičů. V příloze jsou vyobrazeny koně s typickým zbarvením pro Kinského koně s popisem jejich genotypového složení.

(Drobné redakční úpravy a foto P. Dvořák)



Plaoka s hříbětem zbarvení cremello

Reprezentovali nás doma i v zahraničí...



2014

Genotyp zbarvení hřebců KK s ohledem na odhad zbarvení jejich potomků

Irena Vrtková, Laboratoř agrogenomiky, Brno

HŘEBC	1463 DUBEL
GENOTYP ZBARVENÍ	Aa, Ee, C-C
FENOTYP podle určeného genotypu	perlino

VYUŽITÍ HŘEBCE 1463 DUBEL PRO POTOMKY „ŽLUTÉHO“ ZBARVENÍ (isabely a plaváci)

Až 100 % potomků isabel a plaváků lze očekávat z připuštění hřebce Dubela s klisnami zbarvení ryzák a hnědák. Bude-li se v potomstvu objevovat pouze isabela nebo plavák je závislé na genotypu zbarvení klisny. U klisen s určitým genotypem zbarvení se u potomků může vyskytnout i zbarvení smoky black.

Připouštění s klisnami zbarvení ryzák:

S klisnami zbarvení ryzák genotypu AA, ee, NN budou všichni potomci zbarvení isabela a plavák v poměru 1:1. Klisna genotypu Aa, ee, NN zbarvení ryzák může mít v potomstvu i zbarvení smoky black.

Připouštění s klisnami zbarvení hnědák:

S klisnami zbarvení hnědák genotypu AA, EE, NN bude 100 % potomků zbarvení plavák. S klisnami genotypu Aa, Ee, NN bude 100% „žlutých“ 50 % plaváků a 50 % isabel.

HŘEBCI	1603 PRZEDSWIT CHAMIR
	1010 GIN FIZZ
	2712 TAARLO KUBISTA-2
GENOTYP ZBARVENÍ	AA, ee, NN
FENOTYP podle určeného genotypu	ryzák

VYUŽITÍ TÉTO SKUPINY HŘEBCŮ PRO POTOMKY „ŽLUTÉHO“ ZBARVENÍ (isabely a plaváci)

Po těchto hřebcích je možné očekávat „žluté“ potomky (50 %) z připuštění s klisnami

zbarvení isabela, plavák, cremello, perlino a smoky cream. Pro produkci isabel doporučujeme připouštět s isabelami. Maximální - 100%ní - počet „žlutých“ potomků bude z připuštění výše jmenovaných hřebců s klisnami zbarvení cremello, perlino a smoky cream. U připuštění s klisnami cremello budou všichni potomci zbarvení isabela.

Připouštění s klisnami zbarvení isabela:

S klisnami zbarvení isabela dají hřebci potomky se zbarvením isabela (50 %) a ryzák (50 %).

Připouštění s klisnami zbarvení plavák:

S těmito klisnami dají potomky z 50 % „žluté“, z 50 % hnědé nebo ryzé. Pro konkrétnější určení (odhad) zbarvení potomka (bude-li isabela, plavák) je potřeba znát genotyp zbarvení klisny.

Připouštění s klisnami zbarvení cremello:

S těmito klisnami dají hřebci vždy potomka zbarvení isabela.

Připouštění s klisnami zbarvení perlino a smoky cream:

S klisnami se zbarvením perlino a smoky cream dají hřebci vždy „žlutého“ potomka. Pro odhad, zda je možné očekávat isabelu nebo plaváka je rozhodující genotyp klisny.



14



HŘEBCI	718 MINERAL
	1465 DRAK
	2010 MISTRÁL
	1160 SINUHET K
	1244 ČESARIÓN KINSKÝ
GENOTYP ZBARVENÍ	AA, ee, NCr
GENOTYP podle určeného genotypu	isabela

VYUŽITÍ TĚTO SKUPINY HŘEBCŮ PRO PRODUKCI POTOMKŮ „ŽLUTÉHO“ ZBARVENÍ (isabely a plaváci)

Největší pravděpodobnost narození „žlutého“ potomka (50 %) je připuštěním vyše uvedených hřebců na klisny zbarvení ryzák, hnědák a vraník nebo isabela, plavák a smoky black. Potomci budou z 50 % „žlutí“.

Připouštění s klisnami zbarvení hnědák a vraník:

S hnědými a vranými klisnami dají z 50 % hnědé nebo ryzé potomky a z 50 % „žluté“. Pro přesnější určení zbarvení potomka (bude-li hnědák, ryzák, isabela nebo plavák) je potřeba znát genotyp zbarvení klisny.

Připouštění s klisnami zbarvení ryzák:

S klisnami zbarvení ryzák dají z 50 % ryzé potomky a z 50 % potomky zbarvení isabela.

Připouštění s klisnami zbarvení plavák a smoky black:

S těmito klisnami dají potomky z 50 % „žluté“, dále z 25 % cremello nebo perlino a z 25 % hnědé nebo ryzé. Pro přesnější určení

(odhad) zbarvení potomka je potřeba znát genotyp zbarvení klisny.

Připouštění s klisnami zbarvení isabela:

S klisnami zbarvení isabela dají tito hřebci z 50 % potomka zbarvení isabela, z 25 % cremello a z 25 % ryzého potomka.

HŘEBCI	1245 SARKON KINSKÝ
	918 ALCIS
	1602 ASIJO ZDELOVSKÝ
GENOTYP ZBARVENÍ	AA, ee, NCr
GENOTYP	plavák

VYUŽITÍ TĚTO SKUPINY HŘEBCŮ PRO POTOMKY „ŽLUTÉHO“ ZBARVENÍ (isabely a plaváci)

V potomstvu možný výskyt genotypů zbarvení označené smoky black a smoky cream, který není v ČR v popisu zbarvení koně doposud používán. Příkladem zbarvení smoky black dle genotypu zbarvení je Almhirt chlumecký. V PK je označen jako tmavý ryzák nebo tmavý plavák.

Pro nejvyšší počet narozených potomků se zbarvením isabela a plavák doporučujeme připouštět tyto hřebce s klisnami se zbarvením ryzák, hnědák a isabela nebo plavák. Pro přesnější predikci zbarvení potomka je potřeba znát genotyp nejen hřebce, ale i klisny.

Připouštění s klisnami zbarvení ryzák:

S klisnami zbarvení ryzák mohou dát potomky ryzé, hnědé, vrané, isabela, plavák a smoky black. Genotyp zbarvení klisny upřesní počet možných variant zbarvení u potomků.

Připouštění s klisnami zbarvení hnědák:

S klisnami zbarvení hnědák mohou dát také potomky šesti barevných variant: ryzé, hnědé, vrané, isabela, plavák a smoky black. Pro přesnější predikci zbarvení potomka je opět potřeba znát genotyp zbarvení klisny.

2014

Připouštění s klisnami zbarvení plavák:

S určitými genotypy klisen zbarvení plavák mohou dát až devět variant zbarvení potomků: ryzák, hnědák, vraník, isabela, plavák, smoky black, perlino, cremello a smoky cream.

Budou-li přicházet v úvahu u potomků všechny tyto fenotypy zbarvení je závislé na genotypu klisny. Např. při genotypu klisny AA, EE, NCr, budou u potomků možné pouze tři varianty zbarvení: hnědák, plavák a perlino.

Připouštění s klisnami zbarvení isabela:

S klisnami zbarvení isabela mohou dát u potomků také až devět zbarvení: ryzák, hnědák, vraník, isabela, plavák, smoky black, perlino, cremello a smoky cream. Budou-li přicházet v úvahu u potomků všechny tyto fenotypy zbarvení je závislé na genotypu klisny. Například při genotypu klisny AA, ee, NCr, bude u potomků možný čířest variant zbarvení: hnědák, ryzák, plavák, isabela, cremello a perlino.

HŘEBEC	556 DAF ONDRÁŠ
GENOTYP ZBARVENÍ	Aa, Ee, NN
FENOTYP podle určeného genotypu	hnědák

VYUŽITÍ HŘEBCE DAF ONDRÁŠ PRO POTOMKY „ŽLUTÉHO“ ZBARVENÍ (isabely a plaváci)

Pro produkci potomků „žlutého“ zbarvení je vhodné připouštění s klisnami se zbarvením isabela, plavák, cremello a perlino. Pro určení jakého konkrétního zbarvení potomek může být je nutné znát genotyp klisny.

Klisny s určitým genotypem mohou dát s tímto hřebcem i potomky zbarvení označované smoky black a smoky cream. Nejvyšší počet potomků zbarvených „žlutě“ bude z připouštění hřebce Daf Ondráš s klisnami zbarvení cremello. Při určitém genotypu klisny zbarvení cremello je možný výskyt zbarvení smoky black.

Připouštění s klisnami zbarvení isabela:

S klisnami zbarvení isabela dá hřebec Daf Ondráš potomky se zbarvením isabela, plavák nebo smoky black (50 %) a ryzák, hnědák nebo vraník (50 %). S určitým genotypem zbarvení klisny isabela dá pouze isabely nebo plaváky (50 %) a hnědáky nebo ryzáky (50 %).

Připouštění s klisnami zbarvení plavák:

S těmito klisnami může dát potomky isabely, plaváky, smoky black, hněd, vrané i ryzé. Pro konkrétnější určení zbarvení potomka je potřeba znát genotyp zbarvení klisny. Genotyp klisny ovlivní, kolik barevných variant bude možné očekávat v potomstvu. S klisnou genotypu Aa, Ee, NCr může být u potomků šest barevných variant: hnědák, ryzák, vraník, plavák, isabela, smoky black. S klisnou genotypu AA, EE, NCr jsou u potomků možné pouze 2 varianty: hnědák, plavák.

Připouštění s klisnami zbarvení cremello:

S těmito klisnami může Daf Ondráš dát potomky zbarvení isabela, plavák a smoky black. Bude-li se v potomstvu vyskytovat pouze isabela nebo plavák a nebo i zbarvení smoky black je závislé na genotypu klisny.

Připouštění s klisnami zbarvení perlino:

Připouštěním hřebce s klisnami perlino se budou v potomstvu vyskytovat zbarvení isabela, plavák a smoky black. Na genotypu klisny závisí, zda se bude v potomstvu objevovat pouze plavák, nebo isabela a plavák, nebo isabela, plavák a smoky black.

Skutečný poměr zbarvení potomstva Dafa Ondráše v populaci klisen ČT a ČT-KK zapsaných v PK:

hnědky	46,6 %
ryzky	26,6 %
isabely	13,3 %
plavák a vraník	6,6 %

Publikováno v Ročence SCHKK 2012. U nových zařazených hřebců se řiďte jejich genotypem.

16

www.schkk.cz

*Chcete se o koních Kinských dozvědět více?
Chcete být informováni o dění ve Svazu
chovatelů koní Kinských? Tak Vám nabízíme
průběžně aktualizované webové stránky*

www.schkk.cz

Na úvodní stránce naleznete *Aktuality*, tedy vše, co by nemělo uniknout Vaší pozornosti, například návrhy změn svazových předpisů, pozvánky na akce pořádané svazem, výsledkové listiny Národní přehlídky, odkazy na archivy fotografií, reportáže z akcí, kterých se členové svazu se svými koňmi zúčastnili. V oddíle *Dokumenty* jsou ke stažení svazové předpisy v aktuálním znění.

Plemenná kniha na www zatím nedoznala konečnou podobu, ale i na tom se pracuje. Jde o PK v elektronické podobě.

Kalendář akcí.

Inzerce - zde můžete cestou správce stránek nabízet KK k prodeji, či zveřejnit poptávku na koně Vašich představ.

Výbor - zde je nejen adresář členů výboru, ale i Revizní komise, Rady plemenné knihy a Chovatelské komise. Pod tímto bodem také naleznete zápisy ze schůzí výboru, volně ke stažení.

Chovatelé - zde něteré kontakty na domácí i zahraniční chovatele KK.

A přispět můžete také do rubriky *Fotoalbum*.
Tak neváhejte a vstupte!



Podrobné informace

Tento test je povinný na základě rozhodnutí valné hromady členů SCHKK pro všechna hříbata KK. Test spočívá ve stanovení a porovnání DNA typů obou rodičů a potomka. Genetický typ otce laboratoř získá při licenci hřebce (není třeba zasílat). Z toho vyplývá, že do laboratoře je třeba zaslat genetický vzorek (chlupové cibulky či krev) hříběte a matky. Na základě porovnání genetických mikrosatelitů se stanoví, zda paternita souhlasí, nebo nesouhlasí.

O výsledku testu obdrží chovatel protokol.

Pokud matka hříběte již má analýzu DNA provedenou, není třeba znovu odebírat genetický vzorek a zasílat ho spolu se vzorkem hříběte. Je možné zaslat pouze kopii protokolu o tomto vyšetření, kde je genetický typ vypsán.

Vše potřebné vám dodá a úkony spojené s odběrem genetického materiálu provede

*MVDr. Jindřich Müller
(územní působnost Čechy,
mobil: 603 579 583)*

nebo

*MVDr. Vít Holý
(územní působnost Morava,
mobil: 777 269 849)*

při čipování hříběte.

Test DNA vašich koní si můžete nechat provést u:

- Českomoravská společnost chovatelů, a. s.,
Laboratoř imunogenetiky, Hradištko 123, 252 09
Hradištko pod Medníkem, www.cmsch.cz
- Mendelova zemědělská a lesnická univerzita v
Brně, Laboratoř aplikované molekulární genetiky
(LAMGen), Zemědělská 1, 613 00 Brno,
www.lamgen.cz (Pozn. redakce: LAMGen provádí testy
přibližně o polovinu levněji než laboratoř v Hradištku)

V případě potřeby doplňujících informací se neváhejte obrátit na výše uvedené veterináře nebo pracovníky laboratoří.

k povinnému testu paternity



Kůň stojí o zootechnickém postojí a je připraven na posouzení komisí.

Předvádění koní

Jan Tvarůžek

Předvádění koní není ani zdaleka tak jednoduché, jak se nezasvěceným jeví.

Koně předvádíme již v raném věku, zejména při svodech, výstavách a zkouškách výkonnosti za účelem posouzení jejich tělesného vývoje a stavby těla. Dále též na závodech při veterinárních přejímkách a ověřování identity.

Při zjišťování příčin nečistoty chodů mají již některá veterinární zařízení pohybovou rovnou dráhu s tvrdým, ale i měkkým až hlubokým povrchem a kruhovkou k pohybu na lonži.

Poslední léta se konečně vracíme k tolik potřebnému předvedení koně podkováři před úpravou kopyt a po ní k určení správného způsobu podkování.

Součástí vzdělávacího programu podkovářů je podrobný rozbor vadných postojů velice mladých hříbat s následným ortopedickým

nalepováním podkúvek, čímž se velice účinně dají korigovat vadné postoje zejména hrudních končetin.

Příprava koně

Hříbata a mladé koně dosud neuzdžené předvádíme na stájové ohlávce nebo obnosku.



Správné držení otěží v jedné ruce při předvádění koně na přehlídce

Dospělé koně navyké na stihlo předvádíme na uzdečce s kroužkovým udidlem, vodítkem s vidlicí nebo otěží drženou předepsaným způsobem v jedné či obou rukou na rovné

dostatečné dlouhé ploše nebo na předváděcím trojúhelníku.

Chladnokrevná plemena koní předvádíme na pevnější vozové ohlávce.

Arabští koně a westernová plemena mají zase poněkud odlišný způsob předvádění.

Úprava hřvy, ohonů, rousů, kopyt a celková čistota je naprostou samozřejmostí.

Ústroj předvádějího má vždy odpovídat charakteru a významu akce; svazový úbor, jezdecká ústroj, vždy však s vhodnou pevnou obuví. Nevhodné jsou úzké a krátké sukně a vysoké podpatky.

Místo předvádění je potřeba zvolit v klidnějším prostředí s vhodným celistvým nerušeným pozadím pro případné fotografování. Pro účely fotodokumentace a prezentace fotografií koní je nutno věnovat výběru povrchu a pozadí maximální pozornost.

Je nutno si uvědomit, že na chovatelských akcích velmi záleží, aby kůň stál v zootecnickém postoji a v rovnováze.

K posouzení celkové harmonie a vazby jednotlivých tělesných partií je nezbytné držení hlavy ve správné pozici a umožnit krku rovné vytažení z kohoutku a plece.

Jen takto stojící kůň může být správně posouzen v typu a exteriéru.

Je podstatné prostřednictvím udidla zachovat kontrolu a udržet pozornost koně v tomto sestavení po celou dobu hodnocení.



Seminář předvádění koní pořádaný na zářer VŠC 2010 pod vedením Jana Toarůžka byl velmi přínosný

Nejen z důvodu bezpečnosti je vhodná vzdálenost 6 až 8 metrů od hodnotitele, s možností koně obejít.

Zastavení, nehybnost a vykročení je potřeba koně naučit jako v drezurním obdélníku zastavení v X. Vybídnutí koně do živého aktivního kroku a posléze klusu má být samozřejmé a nenásilné. Při nácviu používáme hru těla s možností využití hlasu a tušířky, případně pomocníka.

Je potřeba umožnit koni energické vykročení a elastický pohyb od zadě přes hřbet, nepřekážet mu a vést ho v přímém směru; trup, hlava, krk v jedné linii. Aby lépe procházely zádrže, je doporučena mírně kratší pravá otěž.

Předváděč kráčí u levé plece, živě, s rukou ve výši ramene. Ruka je elastická, nebrání koni v maximálním prostoru, přechody do nižšího ruchu či chodu nenásilné, za použití poloviční zádrže a otáčet je třeba vždy vpravo.

Kvalita předvedení koně je nejpodstatnější pro hodnocení mechaniky pohybu, a to do značné míry zvyšuje jeho využití a hodnotu. To vše dokáže dobrý předváděč do jisté míry ovlivnit.

Nikdy nechodte s neznámým koněm ihned na předváděcí. Při prezentaci uškodíte nejen koni, ale i sobě.

Dobrá kondice předváděče a snaha o sebelepší předvedení zdaleka nestačí, byt je v daném okamžiku sebevětší.

Jde zejména o vrozený a dále vybrušovaný cit pro zacházení s koňmi.



Jan Toarůžek sám demonstruje jak má vypadat předvedení o klusu

Oktavián hrabě Kinský



Oktavián hrabě Kinský na hřebci Caesar

Oktavián hrabě Kinský byl výjimečným šlechticem, který díky svému naturelu předběhl dobu, v níž žil, o mnoho desetiletí. Byl prozíravým správcem svého panství a hlavně významným chovatelem koní a odvážným jezdcem. I díky tomu žijí zajímavá vyprávění a pověsti o jeho originálních nápadech a skutcích.

Oktavián se narodil 13. 3. 1813 na zámku ve Víkově nedaleko Chlumu nad Cidlinou za vlády císaře Františka I. V téže roce přišlo na svět rovněž mnoho významných osobností, z nichž bychom si mohli jmenovat například skotského cestovatele a lékaře Davida Livingstona, německého skladatele Richarda Wagnera, známého pražského obchodníka Vincence Josefa Rotta či matku T. G. Masaryka

Terezii Masarykovou. Všechny tyto osobnosti Oktavián Kinský přežil. Zemřel v požehnaném věku osmdesáti tří let.

Rodinné kořeny

Rod Kinských je starobylým českým šlechtickým rodem, o němž pocházejí první písemné prameny již z počátku 13. století. Původně pocházel z obce Wchynice, dnes psáno s jednoduchým W, která leží v těsné blízkosti dálnice D8 na dohled od Lovosic. V průběhu doby se jméno upravilo z Wchynský na Kinský a tak je tomu dodnes. Velmi zajímavé informace o historii šlechtického rodu Kinských je možné získat v knize Karla Richtera *Sága rodu Kinských*, Aleše Valenty *Dějiny rodu*

Kinských, Ivana Brože Velké postavy rodu Kinských, Moniky Czernínové Žila jsem příliš krátce (o Noře Kinské), Johna Pinfolda a Kamily Pecherové Velká pardubická a Velká národní Liverpoolská nebo zkrátka z internetu. Ze všech těchto zdrojů a také z dřívějších osobních kontaktů s panem Dr. Radslavem Kinským jsem čerpala informace pro tento článek.



Nejbližší příbuzní

Otcem Oktaviána byl Leopold Josef hrabě Kinský (nar. 1764, tedy ve stejném roce jako zakladatel chovu starokladubských běloušů Pepoli či fenomenální anglický plnokrevník Eclipse), který si vzal za manželku Marii Theresii Puteani. Oktaviánovou sestřenicí byla například o třicet let mladší Berta Kinská-Suttnerová, první nositelka Nobelovy ceny za mír.

Josef a Marie spolu měli sedm dětí, z toho tři syny a čtyři dcery. Oktavián měl ještě staršího bratra Filipa, který se zabil nešťastnou náhodou při vjezdu na koni do stáje, bylo mu 18 let. Mladším bratrem Oktaviána byl Jan Baptista hrabě Kinský, který si vzal za manželku krásnou šlechtičnu Iphigenii Theresu Dadanyi (Dadiani), s níž měl devět dětí a mezi nimi Oktaviánova dědice Zdenka hraběte Kinského (1844 - 1932).

Sestrou hraběte Oktaviána byla mj. Barbara Kinská (1826), která se provdala za Heinricha hraběte Brandise a v roce 1895 se stala babičkou Marie Immakulaty (Laty) Brandisové, jediné vítězky Velké pardubické.

Nová doba

Oktavián se narodil na sklonku těžké doby, kdy většina Evropy trpěla napoleonskými válkami. Právě v říjnu roku 1813 proběhla slavná bitva národů u Lipska, kde byl

Napoleon zásadně poražen. Následně sice ještě Napoleon v roce 1815 obnovil na 100 dní císařství, ale v červnové bitvě u Waterloo nedaleko Bruselu podlehl spojeneckým armádám, v nichž hlavní roli hrál slavný vojévůdce Arthur

Wellesley, 1. vévoda z Wellingtonu. Ten jel na svém neméně slavném koni jménem Copenhagen. Jednalo se o menšího koně, již anglického plnokrevníka, s dostatkem arabské krve.

Možná i tato záležitost, kdy nejenom Wellington, ale i řada dalších anglických vojáků, úspěšně použila ve slavné bitvě rychlé a obratné anglické plnokrevníky, rozhodla o vítězství nejenom této bitvy ale i nového plemene. První svazek PK A 1/1 vyšel v roce 1791.

Obliba chovu anglického plnokrevníka v průběhu 19. století natolik stoupla, že zatlačila do pozadí všechna ostatní plemena koní, včetně koní arabských, španělských či italských.

Na území naší monarchie byl pro povznesení chovu A 1/1 uspořádán dostih v císařském hřebčíně v Kopčanech 23. 8. 1816 Janem Josefem knížetem Trauttmansdorffem-Weinsbergem (1780 - 1834), vrchním štolbou (1812-1834) císaře Františka I. Právě za jeho přítomnosti tenkrát vyhrál anglický plnokrevník Grimalkin nad arabským hřebcem Kohejlem. Tím dal i císař zelenou chovu A 1/1. Ač 19. století přineslo i nesmyslné křížení v podstatě všech plemen anglickým plnokrevníkem, včetně španělských koní, pokrok v chovu nastal a obliba parforsních honů a dostihů dosáhla historického vrcholu.

Chov koní v Chiumci

Rod Kinských byl rovněž zaměřen na chov koní, neboť bývalo povinností šlechty, aby si

2014

sama chovala koně pro potřeby reprezentace i armády. Existuje řada zmínek, že se v jejich chovu často vyskytovali koně žluté barvy. V literatuře je uváděno, že například v době Vídeňského kongresu (1814 - 1815) zaujala zlatým spřežením babička Oktaviána Kinského Maria Christine kněžna Kinská (rozená Liechtensteinová), manželka Františka

Ferdinanda hraběte Kinského, který byl vnukem svého jmenovce, zakladatele zámku Karlova Koruna.

Dojista Oktaviána Kinského formovalo prostředí, ve kterém vyrůstal a hlavně záliba jeho rodiny v koních. Jezdit na koni se naučil možná dříve, než zvládl samostatnou chůzi. Od mala byl jistě aktivním, dnes bychom řekli hyperaktivním dítětem. Kontakty jeho rodiny byly velmi široké a určitě cestoval nejenom po zemích naší monarchie, ale také po Německu či Anglii. To mělo i zásadní vliv na jeho vztah k anglickým plnokrevníkům.

Rodinné dědictví

Jeho otec Leopold Josef bohužel zemřel příliš brzy, když se číslíce posledního dvojčíslí



Oktaviána narození prohodily a to v roce 1831. Do dospělosti (tehdy do 21 let) měl vést zděděné panství jeho příbuzný, avšak velmi brzy se Oktavián nechal prohlásit plnoletým a o vlastní majetek se staral sám a nutno podotknout, že velmi dobře.

V lednu roku 1835 se jeho manželkou stala šlechtična Agens von Schaffgotsch, která byla o tři roky starší než

Oktavián. Jejich manželství bylo bezdětné, mnohdy Oktavián svou ženu různě překvapoval, o čemž se na chlumeckém zámku vyprávějí četné příhody, nicméně Anežka se dožila 70 let.

Parforsní hony

Právě v polovině 30. let 19. století dovezl Oktavián hrabě Kinský z Anglie smečku honičích psů, foxhaundů, a rovněž několik koní stále oblíbenějšího plemene A 1/1. V roce 1836 uspořádal i první parforsní hon na našem území podle anglických pravidel. To znamenalo, že lovená zvěř nebyla zastřelená, ale odchycená a vrácena do obory - jednalo se více o sportovní než loveckou záležitost.

Napojení rakousko-uherské a tedy samo-



zřejmě i naši české šlechty na Anglii bylo velmi silné a mnoho šlechticů se tam zúčastňovalo honů. V roce 1837 přišel do pardubické vojenské posádky František kníže Liechtenstein a začal organizovat parforsní hony. Brzy se přidali i další šlechtici a důstojníci armády a tak byla v roce 1841 založena Pardubická honební společnost. Oktavián Kinský uspořádal v roce 1846 také významný překážkový dostih na loukách u Lučic vedle Chlumce nad Cidlinou, který je často uváděn jako první v Čechách. Neboť jsem právě před nedávnem navštívila oblastní archiv v Zámruku, zjistila jsem, že podle ročenky „Böhmische Pferderennen 1842“ prvenství patří steeplechase v Pardubicích konané 12. 10. 1842. V ročence z roku 1839 je však uveden první rovinový dostih, mač dvou koní, Gameboye O. Kinského a Hippolyta hraběte Renarda. Dne 9. 10. 1839 vyhrál 400 zlatých jeho Gameboy.

Chov koní

V současné době je již velmi známé vyprávění o vzniku chovu koní na Ostrově. Již rok po

smrti svého otce nechal Oktavián zbudovat hřebčín na Ostrově asi 3 km od Chlumce. Podle původních map je možné zjistit, že se v okolí Chlumce vyskytovalo množství rybníků a také že se při povodních vylévala ze svých břehů řeka Cidlina.

Oktavián nechal vysušit původní Chlumecký rybník a tam byla zřízena dostihová dráha - v novodobé historii se tam v 90. letech 20. století konaly například jezdecké závody a Slavnosti koní Kinských, které mnozí příznivci koní osobně shlédli.

Název Ostrov (dříve Wostrow) vznikl ze zkušenosti, že při rozvodnění bylo v nížinaté krajině uchráněno před vodou právě toto místo, které bylo mírně vyvýšené. Tam tedy Oktavián soustředil svůj chov.

Plemenná kniha byla založena v roce 1836 a následně Oktaviána ke specializovanému chovu přivedla zásadní roztržka s vedením rakouského Jockey clubu.

Themby II

Známý příběh isabely jménem Themby II, kterou nechtěli členové Jockey clubu ve Vídni



2014

zapsat do plemenné knihy anglického plnokrevníka pro její netradiční zbarvení, vedl k rozhodnutí O. Kinského založit vlastní chov, zaměřený na žluťáky a plaváky.

Otcem Themby II byl Prince Djalma, matkou Themby I. Potomkem Themby II byl Isabel Caesar, který se stal zakladatelem chovu chlumeckých isabel a plaváků.

Další informace k chovu koní Kinských je možné nalézt na webových stránkách www.scbkk.cz nebo na www.equus-kinsky.cz.

Velká národní a Velká pardubická

Oktavián Kinský mnohokrát navštívil závodistiště v Aintree, kam se v roce 1839 přestěhovala „Velká liverpoolská“ (původně vznikla v roce 1836 u obce Maghull). Kromě koní a honičích psů si z Anglie dovážel i jezdce a trenéry, jako například Johna a Jamese Jacksonovi ad.

Velkou národní a celým děním okolo byl tak nadšen, že v Chlumci nad Cidlinou nechal v roce 1878 postavit hotel s názvem Liverpool. V podstatě do dnešních dnů ho můžeme vidět, ovšem je přestavěný na sýpku a stojí nedaleko železničního přejezdu směrem na Nový Bydžov.

Je logické, že stál také u zrodu naší Velké pardubické v roce 1874 a to společně s Emilem princem Fürstenbergem, Maxem hrabětem Ugartem a dalšími šlechtici z Pardubické honební společnosti.

Zajímavé ještě je, že v témže roce, jako vznikla VP, se narodila fenomenální uherská klisna Kincsem (po Cambuscan). Její otec byl dědem z matčiny strany dvojnásobného vítěze VP Magyaráda (1897, 1900), kterého vlastnil Oktaviánův synovec a dědic Zdenko Kinský. Koně pocházející z chovu rodu Kinských vyhráli VP celkem 6x - ještě Sláva (1899), Pohanka (1931), Norma (1937) a Nestor (1966) a mnohokrát se umístili. Nejslavnější vítězkou byla isabela Norma s Oktaviánovou praneteří Latou Brandisovou v roce 1937.

Ve státní službě

Oktavián Kinský zastával dědičný úřad vrchního zemského hofmistra, byl císařským

komořím a tajným radou. V roce 1836 byl účasten korunovace císaře Ferdinanda V. českým králem.

Velmi dobře se vyrovnal i s revolučním rokem 1848 i se zrušením roboty a byl na straně povstání v Praze, které také podpořil. Určitý čas zastával i funkci purkmistra města Chlumeck. Po zrušení roboty citlivě komunikoval se svými poddanými a nabídl jim práci za odměnu. V Chlumci založil pivovar, malou továrničku, které se dodnes říká šroubovna a již zmíněný hotel. Dále měl ve správě řadu dvorů, kde bylo provozováno zemědělství a k tomu patřily i stovky hektarů lesa. O vše bylo nutné se řádně starat. A Oktavián se staral velmi dobře.

Závěr života

Sice jsme si nesděli žádné historky, kterých se v okolí Chlumce nad Cidlinou dochovalo do dnešních dnů vrchovatě, ale ty se můžete dozvědět při návštěvě chlumeckých pamětihodností (zámku, Lorety, obory Kněžičky atd.).

Na počátku roku 1888 zemřela Oktaviánova choť Agens. V druhé polovině roku se oženil s Marií Stubenvollovou (1860 - 1906), která byla výbornou jezdkyň.

Sám Oktavián již rok před svou smrtí předal panství jednapadesátiletému synovci Zdenku Kinskému, který byl velkým znalcem koní a vynikajícím jezdcem (na VP v roce 1901 v pokročilém věku obsadil 4. místo na Magyarádovi), takže mohl být po této stránce Oktavián spokojený, že tradice chovu koní i ježdění bude zachována.

Oktavián Kinský zemřel ve věku 83 let 28. května 1896 a je pohřben v rodinné hrobce v Mlékosrbech. Traduje se, že před smrtí si nechal ke svému loži přivést své oblíbené koně.

A tak můžeme stále vzpomínat na Oktaviána hraběte Kinského, který se nesmazatelně zapsal do historie chovu koní, ježdectví a dostihového sportu.

Lenka Gotthardová

Podmínky pro zápis hřebce do plemenné knihy (uchovnění)

Petr Půlpán

Do PKH (Plemenné knihy hřebců) může být zapsán hřebec s oboustranně prokazatelným původem nejméně do 4. generace předků na doporučení RPK a po schválení výborem SCHKK. Vybraní hřebci musí splnit podmínky pro zápis do PK KK jak v hodnocení exteriéru, rodokmenu, výkonnosti a zdraví.

Pro zápis hřebců do PKH platí dále tyto podmínky:

- a) 3 - 4 letí hřebci absolvovali zkoušku výkonnosti hřebců dle bodu 4 ZŘ.
nebo
- b) hřebci po sportovní testaci:
- byli ohodnoceni známkou 7,1 a vyšší za a/ plemenný typ a pohlavní výraz a b/ stavbu těla, dle Šlechtitelského programu bodu 7.; v jedné sezoně absolvovali nejméně 3 skokové soutěže st. „S“ se součtem maximálně 12 tr. b.
nebo
- v jedné sezoně absolvovali nejméně 3 drezurní soutěže st. sv. Jíří s průměrným hodnocením vyšším než 58 %.
nebo
- dokončili nejméně 2 soutěže militari CIC^o v jedné sezoně
nebo
- absolvovali nejméně 3 soutěže zápreží st. CAN s třemi úseky maratonu ve dvou po sobě následujících sezonách (celkem 6 soutěží)
nebo
- se umístili v 5 nebo 6 letech v chovatelských soutěžích KMK do 3 místa.
nebo
- dosáhli nejméně 60 kg národního handicapu v překážkovém dostihu
- c) angličtí plnokrevní - hřebci:
- byli ohodnoceni známkou 7,1 a vyšší u známek za a/ plemenný typ a pohlavní výraz a

b/ stavbu těla, dle Šlechtitelského programu bodu 7.

- projevují se tak, že by mohli být přínosem pro zlepšení některých požadovaných vlastností a dosáhli nejméně 70 kg handicapu

Po splnění jedné z podmínek zápisu hřebce do PK KK musí majitel vyplnit a doložit tyto dokumenty:

- 1) žádost o zápis do Plemenné knihy hřebců koní Kinských,
- 2) kopie Potvrzení o původu,
- 3) osvědčení o ověření původu (*genetický typ*),
- 4) potvrzení o zkouškách výkonnosti nebo,
- 5) potvrzení o dosažených sportovních výsledcích,
- 6) potvrzení o zaplacení poplatku za zápis hřebce,
- 7) fotografie hřebce v zootechnickém postoji (v elektronické podobě a tiskové kvalitě),
- 8) výsledky doměření hřebce,
- 9) výsledky genetického vyšetření na zbarvení hřebce.

Hřebcům zapsaným do PKH je na žádost majitele každoročně udělován výběr pro

Majitel hřebce zapsaného v PKH KK je povinen se před připuštěním klisny přesvědčit, že klisna je také zapsána v některém z oddílů PKKK. Pokud by tomu tak nebylo, dopustil by se chovatelského prohřešku a hříbě by nemohlo být zapsáno do žádné PK (ani CI, CS, MT či jiné) a bylo by označeno v Průkazu koně pouze plemenným typem. Získal-li hřebec výběr pro více plemenných knih (CI, CS, MT či zabraněná PK), musí majitel hřebce na Připouštěcí list při jeho vystavení uvést, v rámci které PK bylo spojení uskutečněno (a hříbě bude dle zde uvedeně PK též zapsáno).

2014

Praktické rady chovatelům

Petr Půlpán

Zápis klisen do Plemenné knihy koní Kinských (PK KK)

Do PK KK se zapisují tříleté a starší klisny. Inspektoři PK KK, kteří mohou provádět zápisy klisen:

Čechy: Ing. Otakar Vondrouš
tel.: 777 953 637
MVDr. Jindřich Müller
tel.: 603 579 583

Morava: MVDr. Vít Holý,
tel.: 777 269 849

Inspektoři PK KK zapisují klisny na Národní přehlídce KK nebo přímo u chovatele. Chovatel obdrží protokol o zápisu. Klisny zapsané v minulosti v jiné plemenné knize (ČT, CS, MT) nemusí znovu k zápisu. Popis a hodnocení PK KK respektují. Na Národní přehlídce zápis pořídíte zdarma, návštěvu u chovatele si majitelé hradí sami, dle sazebníku inspektora.

Dále je třeba vyplnit přihlášku, kterou naleznete na internetových stránkách www.schkk.cz:

DOKUMENTY
FORMULÁŘE

Žádost o zápis klisny do plemenné knihy Kinských



*Mauricius Kinský (po Guidam Sohn)
z Mirabel Kinské po Alois*

Přihlášku (žádost) společně s protokolem o zápisu a kopií původu (býval vydáván na barevném papíře jako samostatný dokument, nyní je součástí Průkazu koně) je třeba poslat na adresu tajemnice svazu mailem:

markova-marie@seznam.cz

nebo poštou na adresu sídla svazu:

SCHKK
Hradištko 126
289 12 Sadská.

Zápis klisny do PK KK je zpoplatněn dle finančního řádu svazu částkou 100 Kč pro členy svazu a 300 Kč pro nečleny. Peníze poukážete na účet svazu č. 2500556717/2010.

Podmínky pro zápis do plemenné knihy klisen najdete v Řádu plemenné knihy koní Kinských, odstavec 7 (ke stažení též na www.schkk).

Připuštění klisny

S výběrem vhodného hřebce pro vaši klisnu vám ochotně pomohou členové rady PK a inspektoři chovu koní. Jedná se o odborníky, kteří se léta problematikou chovu koní zabývají. Jejich názor vám může napomoci při vašem rozhodování.

V době připuštění musí být klisna i hřebec zapsáni v téže plemenné knize. Nevylučuje

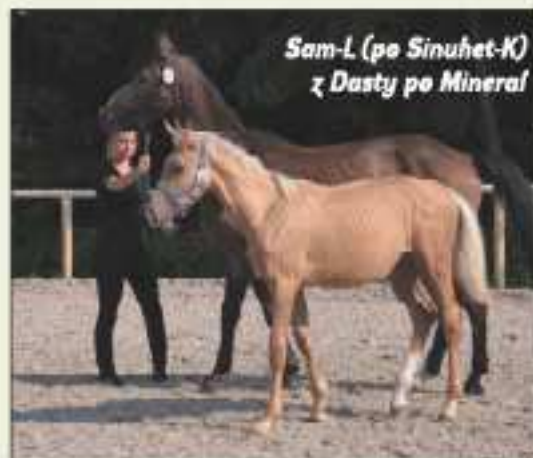

*Sam-L (po Sinuhet-K)
z Dasty po Mineral*

se, že klisna i hřebec mohou být zapsáni ve více PK najednou. Pokud nejsou oba rodiče narozeného hříběte zapsáni ve stejné PK, nemůže mu být plemennou knihou vystaveno Potvrzení o původu a hříbě je registrováno jako „kůň teplokrevného typu bez plemenné příslušnosti“, což zbytečně snižuje hodnotu koně a možnost jeho případného dalšího využití v chovu.

(Pozor: Připuštění břebcem známého či neznámého původu, který není zapsán v některé PK a nemá proveden výběr pro plemenitbu - není tedy "učbovněn", je porušením zákona a může být trestáno!)

Klisnu lze připouštět v období 15. 2. až 15. 8. Při připuštění doporučujeme zkontrolovat vyznačení PK na připouštěcím lístku. Dodatečně ho již nelze změnit. Do vyznačené PK bude hříbě po narození zapsáno.



Porod klisny

Klisny rodí po 11 měsících březosti po posledním připuštění, často o týden až 14 dní později.

Do pátého měsíce klisna může pracovat bez omezení. Pak by již neměla skákat a práci zvolňujeme. Plod roste především v posledních třech měsících březosti (70 % jeho celkové hmotnosti).



Klisna se však musí rozumě pohybovat až do termínu porodu. Dva měsíce před porodem je dobré do krmné dávky přidat vařené lněné semínko. Klisna pak snadněji rodí. Během březosti je nutné klisnu očkovat proti herpes viru dle očkovacího schématu. Posledních 14 dní před porodem se krmná dávka o třetinu snižuje. Krmná dávka první týden po porodu se nemá měnit ani zvyšovat. Poté krmnou dávku postupně zvyšujeme s ohledem na stoupající laktaci. Hříbě se bezprostředně po porodu očkuje proti ochromě nebo před porodem necháme vakcinovat klisnu.

Registrace hříbat

Podmínkou registrace hříběte KK je předložení připouštěcího lístku vystaveného v rámci PK KK.

Chovatel po připuštění obdrží od inseminátora nebo z připouštěcí stanice dva připouštěcí lístky. Modrý doplní datem narození a pohlavím hříběte a pošle jako hlášení o narození na adresu SCHKK,

2014

Hradištko 126, 289 12 Sadská. Nejlépe v prvních třech měsících po porodu. Zelený připouštěcí lístek doprovází hříbě k registraci na Národní přehlídce KK. Na Národní přehlídce obdržíte registraci zdarma. Registraci u chovatele a návštěvu inspektora si majitelé zajistí a hradí sami. Inspektoři PK KK, kteří provádějí registraci hříbat:

Čechy: Ing. Otakar Vondrouš
tel: 777 953 637
MVDr. Jindřich Müller
tel: 603 579 583

Morava: MVDr. Vít Holý
tel: 777 269 849

Hříbě je označeno slovním a grafickým popisem a mikročipem (elektronickým identifikátorem).

Hříbě musí být při označení minimálně tři týdny staré.

Hříbatům jsou odebrány vzorky pro laboratorní stanovení genetického typu a ověření původu (*povinné pro všechna hříbata KK*).

Po obdržení laboratorního protokolu jej chovatel zašle spolu s vyplněným zeleným připouštěcím lístkem na adresu: *SCCHK, Hradištko 126, 289 12 Sadská*. Toto chovatel je povinen učinit nejpozději do 15. prosince roku narození hříběte nebo nejpozději do 6 měsíců od narození hříběte.

Odchov hříběte

Všeobecně platí, že kůň je stádové zvíře a určité hříbě musí vyrůstat ve skupině na pastvinách. Kromě zdraví se zde utvářejí i charakterové vlastnosti budoucího koně. Dobrého koně utváří z 33 % genetika, z 33 % odchov a z 33 % vzdělání. Po Čechách je mnoho hříbáren a je důležité zvolit tu správnou, kde je zabezpečeno vše, co hříbata spotřebují pro správný vývin. Správné krmení, dostatek pohybu na kvalitních pastvinách, péče o kopyta a jejich pravidelné strouhání, odčervování, dostatek kontaktu s lidmi pro možnost základní komunikace a spolupráce.

Testační odchovny hřebečků

Testační odchovny jsou zřizovány pro kvalitní odchov hřebečků a zajištění možnosti časného získávání informací o kvalitě plemenků využívaných v chovu. Účelem testace je vyhodnocování kontroly dědičnosti plemenných hřebečků a vlastní užítkovosti hřebečků po vybraných plemenicích ve srovnatelných podmínkách. Testační odchovna musí disponovat potřebným vybavením a kvalitním personálem, aby mohla splnit vysoké nároky na kvalitní odchov. Jedná se zejména o řádně oplocené pastviny, vyhovující volné ustájení, plochu pro předvádění koní a hodnocení mechaniky pohybu a skokového projevu, podmínky pro přípravu hřebečků k výkonnostním zkouškám a v neposlední řadě kvalitní ošetřovatelský i jezdecký personál. Testační zařízení musí garantovat celou testaci včetně závěrečné zkoušky. Doba trvání testu je 900 až 960 dní. Hodnocení hřebečků se provádí u všech ročníků při pravidelných tříděních, posuzuje se vzrůst dle růstových standardů, tělesný rámec, mechanika pohybu a její korektnost při předvedení na tvrdém podkladu, skokový projev, zhodnocena je také kondice hřebečků a jejich příprava na předvedení. Test je ukončen závěrečnou zkouškou výkonnosti dle zkušebního řádu, kterou provádí tříletý ročník. Každoročně je pro hřebečky plemene KK k dispozici testační odchovna v Zemském hřebčinci Písek.

Výkonnostní zkoušky klisen

Základní zkouška výkonnosti klisen se koná jako jednodenní zkouška a je přístupná klisnám které:

- v roce zkoušky dosáhnou věku 3 let,
- jsou narozené v rámci teplokrevných plemenných knih vedených v ČR,
- jsou zapsané do PK nejpozději v den konání zkoušky,
- majitel předloží originál Potvrzení o původu koně

Po úspěšném absolvování zkoušek lze

požádat SCHKK o dotaci. Tuto žádost je nutno doručit nejpozději do 30. září na adresu svazu. Žádost s potvrzením o absolvování zkoušky obdržíte od komisaře na zkouškách.

Podrobné informace o výkonnostních zkouškách tříletých klisen najdete na: www.schkk.cz

DOKUMENTY

ŘÁDY A PŘEDPISY

Zkušební řád

bod 4.2. Základní zkouška
výkonnosti - Tříleté klisny

Výkonnostní zkoušky hřebců

Zkoušku mohou absolvovat hřebci v daném roce tříletí a čtyřletí.

Hodnotí se:

- plemenný typ a pohlavní výraz
- tělesná stavba
- výkonnost

Koně jsou předvedeni na ruce, při skákání ve

volnosti, pod sedlem při drezurní zkoušce, skokové zkoušce v kavaletové řadě, postupové řadě, parkuru a terénní zkoušce. Podrobné informace o zkoušce naleznete také na internetových stránkách v řádu plemenné knihy.

Sportovní testace hřebců

Podrobně o testaci hovoří Řád PK KK. Kromě posouzení komisí Rady PK musí hřebci dosahovat výkonnosti stupně „S“ v parkuru, sv. Jiří (58 %) v drezuře, CIC* v military, CAN ve spřežení či 60 kg handicapu v překážkových dostizích.

Účast a ocenění na přehlídkách

Koně, kteří nejvíce odpovídají plemennému typu a splňují požadované vlastnosti (mechanika pohybu, exteriér, výkonnost) obdrží na Národních přehlídkách Prémie. Tři prémie opravňují koně postoupit v zatřídění v PK. Získané prémie jsou zapisovány koním do osvědčení o původu koně.

Nomura (Aquilas s.a.
z VČ Nely po Varin Lipský)



Modlitba koně

*Nasyť mne, pane, napoj mne
a dej mi čistou, prostornou stáj,
když skončena je denní práce.*

*Mluv se mnou, neboť
Tvůj hlas mi nahrazuje otěže.*

*Budeš-li ke mně laskavý,
budu Ti sloužit s radostí
a najdeš místo v mém srdci.*

*Netrhej otěžemi, prosím,
nesahej po biči, jdem-li kupředu.*

*Dej mi čas, abych pochopil Tvůj záměr.
Nebij mne, když Ti nerozumím.*

*Neměj mne za nepozorného,
když nesplním Tvou vůli - možná,
že sedlo nebo podkovy nejsou v pořádku.*

*Neuvazuj mne příliš krátce
a nestříhej mi ocas,
který je mou jedinou zbraní
proti mouchám a komárům.*

*Až poznáš, že se mé dny krátí,
až Ti již nebudu moci sloužit, můj milovaný pane,
nenech mne, prosím, hladovět a mrznout
a neprodávej mne.*

*Bud tak dobrotivý a připrav mi rychlou, milosrdnou
smrt a Bůh se Ti odmění zde i na věčnosti.*

Tradice žije!



www.cjhs.cz



2014

Jezdecká stáj Legacy Buršice

Jezdecká stáj Legacy Buršice je malá rodinná stáj manželů Jany a Ing. Ladislava Březinových v západních Čechách v okrese Klatovy, čítající v současné době 6 koní Kinských.

Jsme pasportizovaná jezdecká škola u ČJF, výcvik je veden na zkušených, drezurně příježděných koních pod dozorem kvalifikovaných instruktorů jízdy na koních. Vyučujeme jak děti, tak dospělé, začátečníky i pokročilé. Naši stálí klienti skládají zkoušky základního výcviku jezdců a zúčastňují se s námi výstav koní i drezurních soutěží.

Naše stáj má i dostihové koně. Pod našimi zelenohnědými barvami běhají rovinové dostihy dvě klisny anglického plnokrevníka, polosestry Anitha a Athletica z matky Anthea po Garnizon. Chovatelem, majitelem, trenérem i pracovním jezdcem je v jedné osobě pan Ing. Březina.

Se zlatými koňmi jsem se setkala již jako juniorka v jezdeckém oddílu Podolí při JZD Kolínec. Měli jsme tam mimo jiné i všestranné koně barvy isabel, kteří mne učili jezdeckým základům a které jsem si pro jejich krásu, povahu a inteligenci velmi oblíbila. Nikdy

nezapomenu na valážka jménem Empír po Husar hrádecký z Emina a Harpo po Belendek z Hasana, původem z jižních Čech.

Rízením osudu jsme se v roce 1989 setkali s MVDr. Zálišem, manželi Půlpánovými a hlavně poznali Kinské koně na Ostrově, kde jsme posléze nějaký čas pracovali a to vše určilo směr mého dalšího životního vývoje.

Po návratu do místa mého rodiště, do Buršic, jsme za nějaký čas v roce 1997 zakoupili první Kinskou klisnu Hali po Garnizon z Háčky od paní Zdeňky Ludvíkové a v roce 2000 roční plavou klisničku Legacy Kinskou po 296 Ahmhirt chlumecký z matky Liva po Kento od pana Kozla. Téhož roku jsme byli poprvé pozváni na výstavu koní do Bernartic u Tachova na prezentaci plemenného hřebce Almhirt chlumecký a jeho potomstva. Kolekce koní měla úspěch a na podzim jsme byli pozváni do Pardubic na výstavu Koně v akci. Roku 2001 na výstavě koní Kinských v Manětíně byla Legacy třetí ve třídě mladých klisen.

Rok 2003 byl pro naši klisnu Legacy Kinskou velice úspěšný. V únoru nám dala hřebečka,



černého plaváka Lango L. po Puschkin. Při plnění mateřských povinností byla připravována pro seriál drezurních soutěží KMK, kvalifikovala se do finále a z 11 koní vybojovala s Hankou Pelikánovou (Vašáryovou) skvělé 5. místo. V Manětíně na NPKK ve třídě klisen s hříbaty získala Legacy 1. místo a ve třídě čtyřletých a starších 2. místo. Téhož roku jsme také poprvé dostali příležitost vystavovat své Kinské koně na výstavě koní v Lysé nad Labem. Legacy Kinská byla předvedena i pod sedlem a na ruce hřebeček Lango L.

V průběhu let Legacy Kinská získala dvě vítězství, dvě druhá místa a jedno třetí místo na Národních přehlídkách koní Kinských a několik cenných chovatelských ocenění z výstav koní. Legacy Kinská je druhý nejkrásnější kůň ČR - to je výsledek ankety o nejkrásnějšího koně v roce 2010, který byl vyhlášen v Pardubicích na mezinárodní výstavě. Je účastnicí mistrovství v drezurním ježdění v dámském sedle. Získala dvě krásná vítězství a dvě druhá místa v mezinárodních soutěžích pod dámským sedlem v Praze, které posuzovaly nestranné zahraniční posuzova-



*Legacy Kinská
na výstavě
v Pardubicích
v soutěži
Nejkrásnější
kůň ČR 2010*

telky. V roce 2012 reprezentovala SCHKK společně se svojí dcerou Lady Jane Kinskou, Orielou Kinskou a Nugátem Kinským na výstavě v Německu v Landshutu.

Na výstavách je prezentována výborná jezditelnost a charakter klisny, kdy Legacy Kinskou jezdím bez otěží, jen s nákrčním kruhem, nebo je předváděná ze země na dvou lonžích.

Legacy Kinská zatím dala tři hříbata. První

2012, Landshut (zleva): Nugát Kinský, Oriela Kinská, Lady Jane Kinská Kinská a Limitas Kinský



2014



plavák Lango L skáče parkury, dcera Lady Jane Kinská i Limitas Kinský jsou výstavně úspěšní a chodí drezurní soutěže. V roce 2014 byla Legacy připuštěna hřebcem Dark Diamond (Destano-Bonita po Rohdiamant), narození hříběte očekáváme v červnu 2015.

Lady Jane Kinská, plavka, narozena 21. 1. 2005 po otci Polemik - Almhirt Kinský z matky Legacy Kinská, chodí drezurní soutěže, je spolehlivá jako školní kůň, účastnice mezinárodních výstav koní v Čechách i v Německu (Marbach, Offenburg), na Národních přehlídkách koní Kinských získala dvakrát třetí místo v kategorii klisen 1-3 roky. Dala nám zatím jednoho potomka barvy isabel - Lorda Kinského, narozeného 27. 3. 2010 po Div týnský, který se zúčastňuje výstav koní, je v základním výcviku a připravuje se na sportovní kariéru.

Limitas Kinský, isabel, narozený 18. 3. 2009 po Div týnský, z matky Legacy Kinská. Na NPKK se jako hříbě umístil na 5. místě, jako roční v kategorii hřebci 1-3 letí získal 3. místo a v roce 2013 obdržel titul Prémie. Mezinárodních výstav koní se zúčastňoval nejprve se svojí matkou, nyní již reprezentuje plemeno samostatně pod sedlem v ČR i v Německu (Marbach, Offenburg). Vážíme si každé příležitosti, kdy můžeme přispět k

popularizaci plemene koní Kinských. Nejvíce si však cením možnosti jezdit v Německém Offenburgu v mezinárodní čtverylce - EUROQUADRILLE v rámci Asociace evropských hřebčinů a hřebčinců ESSA, kde jsem vystupovala s Limitasem Kinským a Petrem Půlpánem na Nugátovi Kinském, společně s věhlasnými chovy koní s Marbachem, Avanchem, Sierakowem, Haras du Pin, Neustadt Dosse a Redefinem.

Dalším úžasným koněm v naší stáji - musím bohužel napsat, že „byla“ Elísa Kinská. (o. Garut Humburský z m. Eliška po Varin Lipský). V únoru 2010 zcela nečekaně a náhle ve věku 20 let odešla na věčné pastviny. Moc na krásnou, pracovitou a charakterní Eli vzpomínáme.

Ke koním Kinským patří svým původem i hnědák Místa, nar. 3. 4. 2007 po otci Mistrál z matky Anthea po Garnizon. Je to velice elegantní a citlivý kůň. Dále je to plavka *Miracle Kinská*, nar. 24. 4. 2013 po otci Quasi Gold MD, z matky Mandy po Daf Ondráš, která je naší nejmladší posilou stáje a zatím si užívá pastvin. Současně začínáme pracovat na ruce a ve společnosti Lady Jane Kinské chodí na vodítku do terénu.

Závěrem chci popřát všem lidem dobré vůle hodně zdraví, štěstí, pohody v novém roce 2015 a mnoho úspěchů s jejich koňskými kamarády.

Za Jezdeckou stáj Legacy Jana Březinová



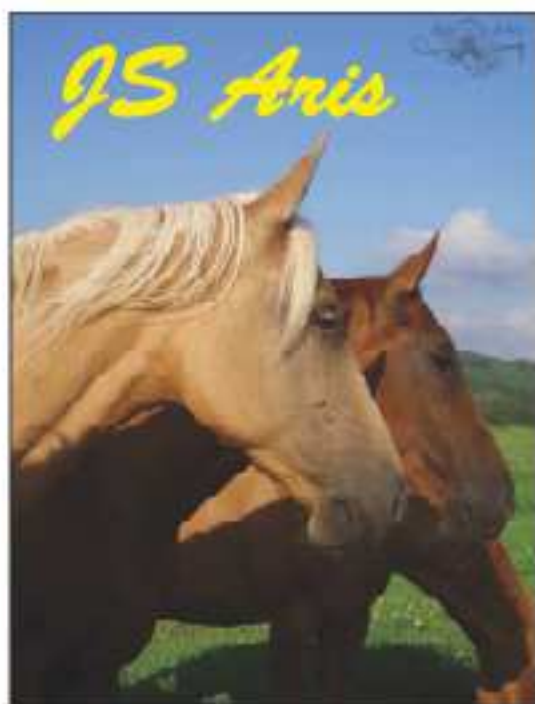

Stáj JK ARIS najdete v malé vesničce Pláně u Plas, asi 30 km severně od Plzně. Prvního koně jsme si pořídili ještě v době hluboké totality v roce 1982, o 8 let později jsme začali s chovem koní Kinských a založili jezdecký klub. Stáj nese název ARIS podle klisny - zakladatelky našeho chovu.

V současné době u nás chováme více než dvacet koní, z toho osm chovných klisen KK. Dočasný domov zde našel i chovný hřebec KK 1245 Sarkon Kinský (o. DAF Ondráš, m. 43/317 Sága po 332 Husar Týnský s.v.), který je v majetku paní Marie Benešové.

První úspěch našeho chovu jsme zaznamenali v roce 1998 na Mezinárodním chovatelském posouzení KK, kde koně posuzovali Ladislav Valášek, Otta Dlabola a Franz-Josef Coenen. Zúčastnili jsme se s klisnou Brigiz (isabela po 250 Burbon s.v., m. SČ 1034 Bajka po 142 Quoniam II-201) a s klisnou April (plavka po 250 Burbon s.v., m. Arisa A1/1 po 2491 Spring Haven - IRE). Obě klisny byly výborně ohodnoceny. V chovu působí dodnes.

Mezi naše další chovné klisny patří klisny Baby (isabela po 250 Burbon s.v., m. 57/296 Benefika po 333 Almhirt Týnský s.v.) - ze strany matky

má v původu hřebce Koroka, trojnásobného vítěze Velké pardubické. Rovněž je držitelka několika ocenění z přehlídek KK. V roce 2011 se jí narodil hřebeček po Sarkonovi.

V roce 2014 zanamovala první mezinárodní úspěch hříbata po Sarkonovi. Do Německa jsme prodali kobyliku KK 10/740 Macloenzie, které se narodila klisnička po Sarkonovi. Na výstavě v Německu získali obě, matka i dcera, prémii.

Po Sarkonovi se v Německu narodil ještě hřebeček isabel (m. Undine), který byl provněž ohodnocen výborně a získal též prémii.

První narozené hříbě po Sarkonovi, Monty Kinský, v létě 2014 odcestoval též do Německa, kde se bude připravovat na svoji další kariéru. Mimo chovu organizujeme od roku 2001 Národní přehlídky koní málopočetných plemen. První tři ročníky se konaly v krásném prostředí zámeckého parku v Mančtíně. Roky 2001 a 2003 byly ve znamení Národní přehlídky KK.

Další ročníky proběhly v Plasích na Velké louce v duchu „Vztah, člověk a návrat k přírodě“, se zaměřením na málopočetná plemena koní chovaná v ČR. Na začátku byl nápad zorganizovat setkání známých lidí a jejich koní a pozvat pár přátel. Postupem času se setkání



2014



rozrostlo v přehlídce krásy koní a dovednosti jezdců.

Od roku 2003 ve spolupráci s CRV ČR připravujeme na výstavu hospodářských zvířat kolekci různých plemen koní - samozřejmě jsou zde představováni KK. Chovatelský den se koná na Hadačce-Kralovce za účasti čtyř až pěti tisíc diváků.

V roce 2015 je Plzeň vyhlášena Hlavním městem kultury EU. V rámci plánovaných akcí proběhne i Show s koňmi, a to 24. května ve Škodalendu. Srdečně zveme všechny příznivce



koní. Kdo by měl zájem se zúčastnit jako vystupující, nebo nám být nápomocen, ozvěte se nám (tel: 723 202 407).

Mezi naše další aktivity patří organizování jedno i vícedenních výletů na koni, zatím po Západočeském kraji. Dosud nejdelší -



pětidenní - se odehrál v červnu 2014, kdy ve spolupráci s Václavem Vydrou jsme vyjeli na trasu o délce 120 km. Jelo dvacet koní a sedmnáct jezdců. Byl to náročný, ale krásný výlet. Všichni obdivovali krásnou přírodu a pohostinnost lidí, u kterých jsme nocovali. Výlet prověřil vytrvalost koní, v našem případě

KK, kteří po týdenním odpočinku absolvovali další dvoudenní vyjížďku. Šest až sedm hodin pod sedlem prověřilo jejich vytrvalost.

Stáj JK Aris funguje též jako turistická jízdárna, každoročně pořádáme jezdecké tábory pro děti. Během týdne stráveného uprostřed výběhu s koňmi se děti zdokonalují v jízdě, jsou motivovány doprovodnými akcemi a různými vystoupeními. Jedním z nich je i show zvaná Den koní. Je to odpoledne naplněné různými vystoupeními známých jezdců a jejich koní. Vystoupil zde například Miloslav Simandl - představil natural horsemanship, Petr Skořepa s plemenem Pura Raza Espaňola, Jana Březinová s drezurou, Žaneta a Jaroslav Parohovi s fríským koněm a jejich opičkou a další. Děti se tak mohou seznámit s různými způsoby práce s koňmi, rozšířit si vědomosti o plemenech a také si zvolit možné cíle a cesty, kterými se mohou vydat. Celým táborovým dnem prostupuje po všechny ročníky dobrodružná celotáborová hra.

Přestože koně odchovaní u nás mají díky svému původu dobrý sportovní potenciál, snažíme se je vychovávat spíše v duchu přátelství mezi člověkem a koněm. Snažíme se



přiblížit krásu koně všem lidem. Toto je jen malá ukáзка z našeho „života s koňmi“.
Irena a Jiří Eretovi
www.aris.ic.cz



Plán akcí SCHKK 2015:

- 1. 3.** Valná hromada SCHKK, Hradištko u Sadské
31. 7. vychází Equus Kinsky Revue
30. 8. Národní přehlídka koní Kinských (dopoledne), prezentace plemenných hřebců, chovných klisen, valachů, mladých koní a hříbat ročníku 2015 (očetně doporučeného vypálení plemenného znaku, popisu hříbat a odběru vzorku pro prověření genetického původu).
 Hradištko u Sadské
30. 8. Slavnosti koní (odpoledne), Hradištko u Sadské (sledujte internetové stránky).
15. 9. Výkonnostní zkoušky klisen, výkonnostní zkoušky hřebců, Hradištko u Sadské

Dále v plánu: Účast na výstavě v Pardubicích a Lysé.

Účast na parforsních honech pořádaných ČJHS.

Placení členských příspěvků na rok 2015

SCHKK 250 Kč (zahrnuje 100 Kč na Ročenku KK, odsouhlaseno VČS 2012)

ASCHK 100 Kč (pokud neplatíte prostřednictvím jiného svazu, např. ČT, CS)

Členské příspěvky uhradte (do 1. 3.):

- složenkou typu „C“ nebo „A“ (var. symbol dle uvedeného níže),
- můžete uhradit hotově pí Půlpánové před VH,
- nebo na účet č. 2500556717 / 2010.

Variabilní symbol pro platbu převodem je členské číslo (seznam členů na www.cjhs.cz, případně dotazem u tajemnice svazu či na p.dvorak@i-minerva.cz).

Hlasovat na VH mohou jen členové svazu (= zaplacené příspěvky na příslušný rok)

Česká jezdecká honební společnost

zve členy Svazu chovatelů koní Kinských

na

parforsní hony se smečkou psů

a kurzy ježdění v přírodě.

Více na:

www.cjhs.cz

Kůň Kinský

Poznámky:

2014

Poznámky:

Svaz chovatelů koní Kinských

www.schkk.cz

Orgány Svazu chovatelů koní Kinských (2014)

Čestný prezident SCHKK: **Ing. Luděk Bálek**

Výbor SCHKK:

předseda:	Ing. Lenka Gotthardová, CSc.	533 14 Kladruby n. Labem 91, tel. 603 269 705 lenka@gotthardova.cz
místopředseda:	Petr Půlpán	289 12 Hradištko u Sadské 126, tel. 777 247 110 js@equus-kinsky.cz
jednatel:	Ing. Jaroslav Hejhal	Trní 1176, 193 00 Praha 9, tel. 603 450 126 info@aristavebni.cz
hospodářka:	Libuše Půlpánová	289 12 Hradištko u Sadské 126, tel. 776 057 706 js@equus-kinsky.cz
propagace:	RNDr. Petr Dvořák	Říčanská 10, 101 00 Praha 10, tel. 603 435 447 p.dvorak@i-minerva.cz
tajemník:	MUDr. Marie Marková, CSc.	Jeřábova 52 E, 190 09 Praha 9-Vysočany tel. 606 408 445 markova-marie@seznam.cz

Rada plemenné knihy SCHKK:

Ing. Otakar Vondrouš (předseda)

Jan Chýle

Jan Tvarůžek

Josef Volf

otakar.vondrous@seznam.cz

janchyle@seznam.cz

jantvaruzek@seznam.cz

GlaserovaVeronika@seznam.cz

Revizní komise SCHKK:

Jana Březinová

Milošlav Stránský

Mercela Benešová

legacy.k@seznam.cz

stransky@mujicin.cz

hotel@kamyk.cz

Chovatelská komise SCHKK:

Ing. Otakar Vondrouš

Vladka Dřímálková

Irena Eretová

Věra Políčková

otakar.vondrous@seznam.cz

staj.nuget@seznam.cz

irena.eretova@centrum.cz

vera.polickova@centrum.cz

Vydal: SCHKK

Tisk: Studio Rezi

Sestavil a grafika: P. Dvořák

Foto: G. Boštele, P. Dvořák, L. Gotthardová, R. Kolářová, J. Hejhal, L. Klinskora,
archiv SCHKK a autoři příspěvků

Foto na titulní straně: hřebec Noc Kinský (foto L. Klinskora)

NEPRODEJNÉ



